Городская информационно-аналитическая газета

12+

Ковровская неделя

№ 47 (889) 23 июня 2023 г.

Читайте в номере:

свежие новости, рассказы о земляках, актуальные темы, культурная и спортивная жизнь, афиша, объявления, сканворд и немного юмора.

Людмила Никитина – о времени и о себе

Людмила Никитина, федеральный помощник депутата Госдумы Российской Федерации Игоря Игошина – победитель предварительного голосования по выборам в Законодательное Собрание Владимирской области. Людмила Николаевна рассказала нашей газете о своей работе, жизненных принципах, делах и планах.

страницы 5, 22

ООО «АЗОН»
Агентство, заботящееся о нуждающихся
ПАТРОНАЖНЫЕ СИДЕЛКИ
на дому и в стационаре
ТЕЛ. 8-910-678-06-34
РАБОТАЕТ КВАЛИФИЦИРОВАННЫЙ МЕДПЕРСОНАЛ
РЕКЛАМА
Рег. №73 от 09.09.2016 г. Деп. соц. защиты

реклама
БРИГАДА ОПЫТНЫХ СТРОИТЕЛЕЙ ВЫПОЛНИТ ВСЕ ВИДЫ РАБОТ
*Подробности по телефону
Работаем с материалом заказчика и своим
Внутренний ремонт и отделка квартир
РЕМОНТ КВАРТИР, КРЫШИ, ФУНДАМЕНТЫ, ТЕРРАСЫ, БАНИ, ДОМА ПОД "КЛЮЧ"
ПЕНСИОНЕРАМ И ПОГОРЕЛЬЦАМ СКИДКИ! 25 %
8-910-097-77-30
8-910-093-55-51 Валерий

СТУДИЯ ОКОН «ВЕНТАНА»
Тепло и уют в вашем доме
ОКНА ПВХ
БАЛКОНЫ ЛОДЖИИ КРЫШИ САЙДИНГ
Демонтаж бесплатно
Мы гарантируем качество и надежность!
СУШИЛКА ДЛЯ БЕЛЬЯ В ПОДАРОК!*
Принимаем оплату картой.
*Подробности узнавайте по телефонам
СКИДКИ! ДО 30%
ЗАБЕРЕМ СТАРЫЕ РАМЫ
8-904-037-81-77
8-920-945-72-73
8-915-751-50-50
8-903-648-87-44
43-9-53
Ул. Грибоедова, 50
www.oknaventana33.ru
реклама

АКЦИОНЕРНОМУ ОБЩЕСТВУ «ВСЕРОССИЙСКИЙ НАУЧНО-ИССЛЕДОВАТЕЛЬСКИЙ ИНСТИТУТ «СИГНАЛ»
в связи с увеличением объемов производства на постоянную работу ТРЕБУЮТСЯ работники следующих специальностей:
- ЗАВЕДУЮЩИЙ ЦЕХОМ ОБЩЕСТВЕННОГО ПИТАНИЯ
- УБОРЩИК ПРОИЗВОДСТВЕННЫХ И СЛУЖЕБНЫХ ПОМЕЩЕНИЙ
- САДОВНИК
- ПОДСОБНЫЙ РАБОЧИЙ
- КОНДИТЕР

- *Трудоустройство по ТК РФ*
- *Полный социальный пакет*

Обращаться: г. Ковров, ул. Крупской, д. 57
E-mail: mail@vniisignal.ru 90-330, 3-18-66
реклама

«КомпСлух» пр-т Ленина, 29
СЛУХОВЫЕ АППАРАТЫ
■ ДИАГНОСТИКА СЛУХА, ПОДБОР, НАСТРОЙКА ■ МИКРОАППАРАТЫ (НЕВИДИМКИ)
ПРОДАЖА: ■ батарейки ■ ушные вкладыши ■ тонкие трубочки ■ фильтры
8-904-259-53-83
www.korrekcia-sluha.ru
Св. ИФНС РФ №8 по Влад.обл. 33 №001587735
время работы вт, ср, чт, пт 11.00 –15.00
ИМЕЮТСЯ ПРОТИВОПОКАЗАНИЯ. ПРОКОНСУЛЬТИРУЙТЕСЬ СО СПЕЦИАЛИСТОМ
реклама

ПОВЕРКА СЧЕТЧИКОВ ВОДЫ
НА ДОМУ, БЕЗ СНЯТИЯ,БЕЗ НАРУШЕНИЯ ПЛОМБ
РАБОТАЕМ С 8.00 ДО 21.00 БЕЗ ОБЕДА И ВЫХОДНЫХ
ВЫБЕРИТЕ УДОБНОЕ ДЛЯ ВАС ВРЕМЯ
8(49-232) 3-86-52
8 (904) 260-79-96
ИП ПЕТРОВА Ю.Г. АТТЕСТАТ АККРЕДИТАЦИИ RA. RU. 320031 ВЫДАН 28.04.2017 г.
В случае непригодности счетчика оплата за поверку не взимается
РЕКЛАМА

ПЕРВЫЙ КЛИНИЧЕСКИЙ МЕДИЦИНСКИЙ ЦЕНТР
Вакансии:
Нам требуются:
- Оториноларинголог – з/п от 70 000 руб.
- Стоматолог – з/п от 70 000 руб.
- Гинеколог – з/п от 70 000 руб.
- Медсестра – з/п от 38 500 руб. до 41 000 руб.
- Диспетчер по приему вызовов скорой – з/п 28 000 руб.
- Санитарка – з/п от 20 000 руб.
- Прачка – з/п от 19 000 руб.

- Трудоустройство по ТК РФ
- Официальный доход
- Социальный пакет
- Сменный график

Обращаться по адресу: ул. Ватутина, 88 (офис ООО «Первый КМЦ», рядом с OZON)
+7 (960) 730-57-37, Татьяна
реклама

22 ИЮНЯ – ДЕНЬ ПАМЯТИ И СКОРБИ

Уважаемые ветераны, труженики тыла, вдовы участников Великой Отечественной войны, жители города Коврова!

Двадцать второе июня – самая скорбная и трагическая дата в истории нашей страны. Восемьдесят два года прошло с того дня, как фашистская Германия вероломно напала на Советский Союз. Так началась самая жестокая и кровопролитная война, которая унесла миллионы жизней наших сограждан.

Патриотизм и мужество наших воинов, тружеников тыла предопределили исход Великой Отечественной войны. В каждой ковровской семье есть свои павшие герои этой войны, а значит, у нас всегда будет и святая обязанность помнить о них.

Мы в неоплатном долгу перед ковровчанами, которые и днем, и ночью трудились у станков, создавая оружие, выхаживали раненых в госпиталях. Мы всегда будем преклоняться перед памятью бойцов, погибших на полях сражений. Низкий поклон дорогим ветеранам и труженикам тыла за то, что в годину суровых испытаний не щадили себя во имя высокой цели. Мы делаем и будем делать всё, что в наших силах, чтобы в это непростое время защитить их от невзгод, окружить вниманием и заботой, решать их насущные проблемы. Мы никогда не забудем о великом подвиге!

Дорогие ковровчане! От всего сердца желаем всем мирного неба, счастья и благополучия!

И.о. главы города
Максим Нечваль

И.о. председателя Совета народных депутатов
Сергей Кашицын

25 ИЮНЯ – ДЕНЬ РАБОТНИКОВ СТАТИСТИКИ

Уважаемые работники и ветераны государственной статистики!

Поздравляем вас с профессиональным праздником – Днем работников статистики!

Статистика имеет особое значение в современных условиях. Органы статистического учета изучают практически все аспекты нашей жизни. Сегодня на статистику опираются все долгосрочные программы развития экономики, образования, медицины, социальной защиты населения. Благодаря вам удается прогнозировать развитие жизненно важных отраслей страны и помогать им выйти на новый, высший уровень.

Спасибо за ваш кропотливый труд и высокий профессионализм. Желаем вам дальнейших успехов в труде, крепкого здоровья, жизненных сил и энергии, счастья и благополучия в семьях.

И.о. главы города
Максим Нечваль
И.о. председателя Совета народных депутатов
Сергей Кашицын

24 ИЮНЯ – ДЕНЬ МОЛОДЕЖИ

Уважаемые юноши и девушки города Коврова!

Поздравляем вас с замечательным праздником – Днем молодежи!

Юность и молодость – самые прекрасные и романтические периоды в жизни каждого человека. Это время свершений и открытий, время полета мечты, время светлых надежд. Быть молодым – значит, быть активным, влюбленным в жизнь, открытым для всего нового, стремиться к знаниям, не бояться трудностей и находиться в постоянном творческом поиске.

Ковров с полным правом гордится талантливой молодежью, которая активно участвует в жизни города, показывает высокие результаты в учебе, научной и творческой деятельности, успешно занимается бизнесом, одерживает убедительные победы на самых престижных соревнованиях, фестивалях и конкурсах.

Желаем молодежи насыщенной и разнообразной жизни, пусть в ней найдется место для учебы и науки, отдыха и общественной работы, любви и дружбы! Мечтайте и воплощайте свои мечты в жизнь. Доброго вам здоровья, успехов, счастья, благополучия и оптимизма!

И.о. главы города
Максим Нечваль
И.о. председателя Совета народных депутатов
Сергей Кашицын

ПОЗДРАВЛЯЕМ С РОЖДЕНИЕМ МАЛЫШЕЙ!

С 14 по 20 июня отделом ЗАГС города Коврова зарегистрированы новорожденные: Дмитрий **Новиков**, Родион **Горюнов**, Максим **Михайлов**, Евгений **Рыбкин**, Мирослава **Сидорова**, Владислав **Шевергин**, Михаил **Шишелов**, Константин **Кабин**, Агата **Атанова**, Кира **Чернова**, Артём **Есин.**

Поздравляем счастливые ковровские семьи с рождением малышей. Нет для родителей важнее события, чем рождение ребенка! С появлением малыша в семье воцаряются любовь, счастье и радость! Пусть же ваши дети растут здоровыми, умными, красивыми, послушными и бесконечно радуют вас своими успехами!

И.о. главы города
Максим Нечваль
И.о. председателя Совета народных депутатов
Сергей Кашицын

СЕРГЕЙ КИРЬЯНОВ – В ДАР БИБЛИОТЕКАМ КОВРОВА

Благотворительная акция

Пресс-служба АО «КЭМЗ»
Фото Д. Любушкина

Двадцатого июня депутат городского Совета по округу №26 Сергей Кирьянов, генеральный директор ООО «КЭМЗ-Энерго», партнера АО «КЭМЗ» (входит в холдинг НПО «Высокоточные комплексы» Госкорпорации «Ростех», член Владимирского отделения Союза машиностроителей России), стал участником акции «Новые книги – в библиотеку».

В визит-зале Центральной городской библиотеки им. С.К. Никитина Сергей Кирьянов передал директору ЦБС Ирине Клоповой комплект книжных новинок.

Данный проект реализуется в Коврове с 2020 года по инициативе председателя Совета народных депутатов города Анатолия Зотова. За это время в нем приняли участие заместители председателя Совета, глава Коврова Елена Фомина, руководители структурных подразделений администрации. Библиотечный фонд Коврова пополнился на 305 книг.

Сергей Кирьянов подчеркнул, что еще в 2021 году в послании Федеральному Собранию Президент России Владимир Путин поставил задачу по восстановлению домов культуры, библиотек: «Развитие библиотек Коврова, пополнение их фондов – общее дело для всех представителей власти города. Я очень рад, что мне представилась возможность стать участником этой акции. Книга учит нас жить, заставляет человека сопереживать».

Следующим участником акции «Новые книги – в библиотеку!» стала и.о. заместителя главы администрации Коврова по социальным вопросам Екатерина Ульянова. ●

ЭДУАРД ЗУБОВ ВСТРЕТИЛСЯ С СОТРУДНИКАМИ АО «КЭМЗ»

Поделись жизнью!

Пресс-служба АО «КЭМЗ»
Фото Д. Любушкина

Всемирный день донора крови отмечается 14 июня. И именно в этот день на АО «КЭМЗ» (входит в холдинг НПО «Высокоточные комплексы» Госкорпорации «Ростех», член Владимирского регионального отделения Союза машиностроителей России) с сотрудниками предприятия встретился директор Ковровского медицинского колледжа им. Е.И. Смирнова Эдуард Зубов.

Мероприятие прошло в рамках реализации просветительского проекта, главная цель которого – вовлечение сотрудников промышленных предприятий в донорское движение. Соглашение о сотрудничестве и развитии донорства было подписано между ВРО «Союзмаш» и ковровским медколледжем в апреле текущего года.

В ходе встречи было отмечено, что на АО «КЭМЗ» данное движение развивается активно, количество доноров неуклонно растет.

– *Эта тема всегда была важна, а сейчас, когда на Украине идет специальная военная операция, она актуальна как никогда,* – подчеркнул Эдуард Зубов. – *О важности донорства мы рассказываем практически каждый день и не только на предприятиях, но и в образовательных учреждениях.*

Также Эдуард Зубов отметил, что медицинский колледж и Ковровский электромеханический завод связывают многолетние партнерские отношения – будущие медсестры и фельдшеры ежегодно проходят практику в здравпункте предприятия, а среди его сотрудников – выпускники возглавляемого им учебного заведения. ●

С юбилеем!

В эти дни отмечает юбилей ветеран Великой Отечественной войны, труженик тыла Нина Николаевна Блинова.

Уважаемая Нина Николаевна! От души поздравляем вас с юбилеем! На долю поколения, к которому вы принадлежите, выпало немало горя и лишений. Вы с честью прошли через тяжелейшие испытания Великой Отечественной войны, проявили стойкость и мужество, сохранили искренность и оптимизм. Желаем, чтобы здоровье не подводило, жизнелюбие и оптимизм никогда не иссякали, а близкие люди радовали своей заботой и вниманием. Пусть каждый день дарит радос ть и положительные эмоции, ведь это и есть залог долгожительства. Спасибо за трудовой и ратный подвиг. Счастья вам, здоровья и долгих лет жизни!

И.о.главы города
Максим Нечваль
И.о.председателя Совета народных депутатов
Сергей Кашицын

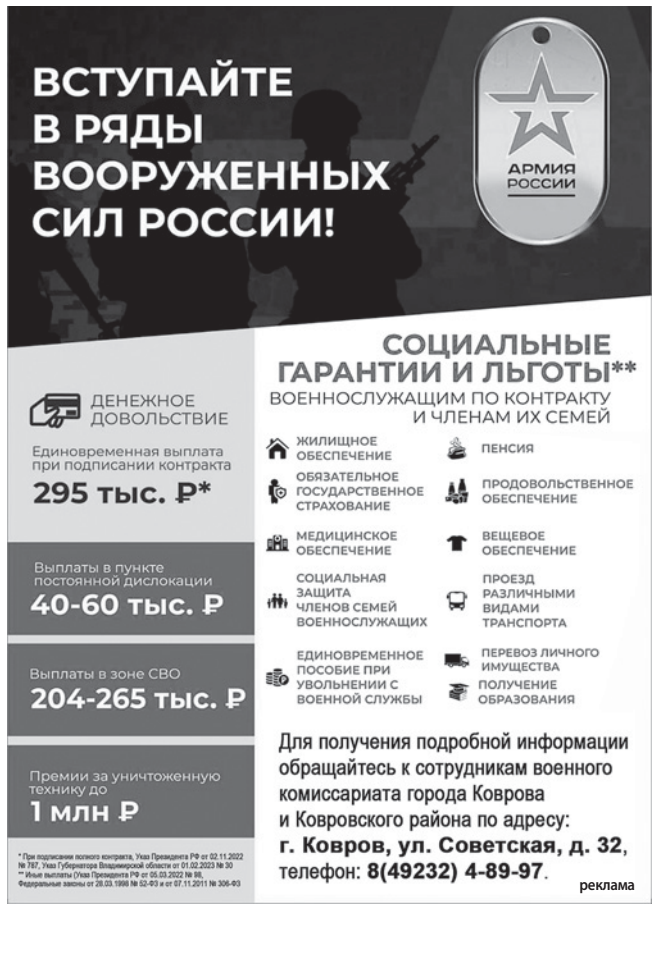

ИТОГИ РАБОТЫ ДЕЛЕГАЦИИ РЕГИОНА НА ПМЭФ-2023

Семнадцатого июня завершил свою работу XXVI Петербургский международный экономический форум, в котором приняли участие представители Владимирской области. Нашу делегацию возглавил глава региона Александр Авдеев, в ее состав также вошли первый заместитель губернатора Александр Ремига, министр экономического развития и промышленности Сергей Сидорин, представители владимирского бизнес-сообщества.

В этом году на форум приехали более 17 тыс. участников, а его главной темой стало суверенное развитие как основа справедливого мира. Деловая программа была обширна и поделена на ключевые темы: «Мировая экономика в эпоху глобального перелома», «Выстраивая технологический суверенитет», «Народосбережение и качество жизни – основной приоритет», «Рынок труда – ответ на новые вызовы» и «Российская экономика: от адаптации к росту». Центральным событием ПМЭФ, без сомнения, стало выступление Президента России Владимира Путина.

За время работы форума наша область заключили более 10 соглашений, из них 9 – об инвестициях на общую сумму почти 11,6 млрд рублей. По итогам реализации инвестпроектов должно быть создано около 1500 рабочих мест. Это перспективы ближайшей пятилетки.

Инвестиции вольются в целый ряд территорий. В областном центре, например, будет создан технопарк «Плазар». На его площадках планируется реализовать высокотехнологичные проекты в сфере лазерных, плазменных и аддитивных технологий, создать центр коллективного пользования лазерным и аддитивным оборудованием. Общий объем инвестиций в проект – 425 млн рублей, в результате ожидается создание 250 рабочих мест.

Почти 2 млрд рублей готовы вложить инвесторы в создание в Селивановском районе современного племенного предприятия по производству высококачественного козьего молока.

ООО «НТС» инвестирует 900 млн рублей в строительство завода по производству блоков из автоклавного газобетона в Кольчугинском районе. Это позволит создать более 150 новых рабочих мест.

ООО «ИнноваТех» намерено построить на территории особой экономической зоны «Владимир» в Киржачском районе индустриальный парк и создать на его мощностях производство нетканых материалов типа спанбонд. Общий объем инвестиций в проект – 2,77 млрд рублей. Благодаря этому будет организовано 180 новых рабочих мест.

Подписано соглашение о реализации ООО «Русветлаб» инвестпроекта по созданию в Киржачском районе производства по изготовлению зонального микробиологического агрегатного модуля для работы с патогенами. Проект предусматривает обеспечение и оснащение отечественных предприятий высокотехнологичными системами и оборудованием в соответствии с международными стандартами GLP и GMP. Инвестиции составят 200 млн рублей, планируется создать 100 рабочих мест.

Более 800 млн рублей будет вложено в создание производства отделочных строительных материалов на территории опережающего развития «Камешково». Этот инвестпроект позволит обеспечить регион высококачественными строительными материалами, способными конкурировать с импортной продукцией, и создать 80 новых рабочих мест.

Как отмечают представители компаний-инвесторов, сегодня в регионе работает понятная и удобная система поддержки новых инвестпроектов. Задача стандарта – максимально сократить путь инвестора от возникновения идеи до капиталовложений.

Помимо множества переговоров, на которых обсуждались экономические перспективы развития области, на форуме у главы региона состоялась еще одна важная встреча:

А. Авдеев и Н. Никипелова, президент АО «ТВЭЛ»

А. Авдеев и А. Ткаченко

15 июня Александр Авдеев и председатель правления фонда «Круг добра» Александра Ткаченко заключили соглашение о сотрудничестве в сфере здравоохранения.

Фонд «Круг добра» создан Указом Президента РФ в 2021 году для поддержки детей с тяжелыми жизнеугрожающими и хроническими заболеваниями, в том числе редкими (орфанными) заболеваниями. В нашем регионе проживает 60 пациентов с тяжелыми и редкими заболеваниями, которым эта организация оказывает помощь и предоставляет дорогостоящие лекарственные препараты или медицинские изделия.

«Мы тесно сотрудничаем по различным вопросам, касающимся использования дополнительного механизма лекарственного обеспечения пациентов за счет средств фонда. Все вопросы, возникающие в процессе взаимодействия с регионом, решаются в рабочем порядке, в том числе по регламентированию сроков обработки заявок. Уверен, эффективное сотрудничество продолжится и все нуждающиеся дети продолжат получать необходимое лечение по редким заболеваниям», – отметил Александр Авдеев.

«Круг добра» реализует уникальное для России решение проблемы помощи детям с тяжелыми и редкими заболеваниями. Он может закупать как зарегистрированные, так и еще не зарегистрированные на территории Российской Федерации лекарственные препараты и медицинские изделия, оплачивать услуги по оказанию медицинской помощи для детей с тяжелыми жизнеугрожающими и хроническими заболеваниями, в том числе редкими (орфанными). Как только в мире появляется новое лекарство от орфанного заболевания с доказанной эффективностью и безопасностью, оно может стать доступным для российских детей.

В 2022 году «Круг добра» обеспечил детей-инвалидов из нашего региона лекарственными препаратами и медицинскими изделиями на сумму более 300 млн рублей, в том числе препаратом «Золгенсма» для лечения спинальной мышечной атрофии. В этом году подопечные фонда получили лекарства на сумму 275 млн рублей. Пациентам с муковисцидозом выдано 52 упаковки не зарегистрированного на территории Российской Федерации препарата «Трикафта». Важно, что с 2022 года «Круг добра» оказывает поддержку детям в течение года после достижения ими возраста 18 лет, в случае если ранее они получали такую поддержку в рамках деятельности фонда. Это позволяет плавно переводить подопечных организации во взрослую систему здравоохранения.

В фонде высоко оценивают работу нашей области в этом направлении. Активная позиция региона и включенность в процесс помощи владимирским детям позволяют оперативно решать вопросы лечения всех маленьких пациентов. Таким образом, государственная помощь в бесплатном предоставлении детям с орфанными заболеваниями передовых лекарств делает их жизнь качественнее и, главное, дает ребятам реальный шанс на их будущее.

На протяжении всех дней работы ПМЭФ члены нашей делегации принимали самое активное участие в панельных сессиях, провели множество деловых встреч с представителями российского и зарубежного бизнес-сообщества, а также с коллегами из других российских регионов.

«Программа была очень насыщенной. Общались, обменивались опытом, идеями с коллегами из федерального центра, другими губернаторами, однопартийцами, руководителями предприятий. Участвовали в заседаниях и сессиях. Это необходимо для выстраивания векторов дальнейшего развития Владимирской области. Нам важно идти вперед вместе со всей страной», – написал в своих социальных сетях Александр Авдеев об итогах работы форума.

Управление массовых коммуникаций

В ЗС области

Публичные слушания по бюджету: на что и как область тратила деньги?

Законодательное Собрание провело публичные слушания по исполнению бюджета-2022. Главные цифры и тенденции обсудили депутаты областного парламента и местных Советов, специалисты правительства региона и муниципальных администраций, аудиторы Счетной палаты и общественники. На что участники дискуссии обратили особое внимание и какие рекомендации сформулировали по итогам – в нашем материале.

Расходы области – 102,5 млрд рублей, доходы – 98. Вот самые главные итоговые цифры за 2022 год.

«Доходы в прошлом году на 10 с лишним процентов больше, чем планировались изначально, и примерно на 20 процентов больше доходов 2021 года. Расходы тоже были увеличены, но не так значительно. Мы смогли сократить дефицит бюджета почти в три раза – с 15 планируемых миллиардов до 5 фактических», – обратил внимание вице-спикер Законодательного Собрания **Роман Кавинов** (фракция «Единой России»).

Вопреки прогнозам западных аналитиков прошлый год не стал кризисным ни для российской экономики вообще, ни для региональной в частности. Уже со второго полугодия, в самый разгар санкционного давления, Владимирская область стала демонстрировать уверенный экономический рост. Свидетельство тому – объемы налоговых поступлений. В том году они составили 22,8 млрд рублей – на 10% больше плана. На поддержку реального сектора экономики было направлено 22% бюджетных расходов. Ну а самая объемная статья традиционно – социалка, суммарно 66%. Это много направлений: строительство школ и поликлиник, ремонт сельских клубов и оснащение больниц, закупка льготных лекарств и социальные выплаты. Ни одно из ранее взятых обязательств областью не было сорвано или отменено.

Одним из самых спорных бюджетных вопросов прошлого года стал вопрос о так называемых инфраструктурных бюджетных кредитах (ИБК). Это новый инструмент федеральной поддержки, который область активно осваивает. Первая практика показала эффективность. На средства ИБК в Александрове реконструируются десятки километров теплосетей и котельные; в Доброграде строятся школа, детский сад, ФОК, дороги, коммунальные сети; для Владимира приобретены 14 автобусов. Вообще же, по

расчетам специалистов, каждый рубль, вложенный в поддержку предпринимательства (например налоговые льготы), должен принести в бюджет региона 13 рублей. «КПД» растет – в 2021 году пропорция была 1 к 7.

Вот уже третий год особое внимание уделяется ремонтам и строительству местных дорог. В 2022 году субсидия муниципалитетам составила 1,5 млрд рублей. На эти деньги строятся новые дороги и восстанавливаются старые, приводятся в порядок тротуары и подъезды к больницам и школам и многое другое. Всего же дорожный фонд в 2022-м составил около 9 млрд рублей. Было отремонтировано 214 км региональных и 318 км муниципальных дорог, 5 мостов, 336 км тротуаров.

Участники слушаний внесли также ряд рекомендаций, которые должны быть учтены при формировании бюджета-2024.

«Мы говорили о том, что надо предусмотреть средства родителям новорожденных – по аналогии с некоторыми другими регионами вручать подарки, выплачивать суммы. По-моему, консенсус найден, надеемся увидеть это уже в ближайшее время. Участники высказали мысль о том, что надо повышать прозрачность бюджетного процесса – предусмотреть некую форму общественного обсуждения при корректировках бюджета», – отметил председатель комитета по бюджетной и налоговой политике Законодательного Собрания **Михаил Максюков** (фракция «Единой России»).

По материалам пресс-службы ЗС Владимирской области

В ЗС области

В области может быть создан институт общественных воспитателей

Помочь справиться со сложной жизненной ситуацией, оказать поддержку оступившемуся подростку, наладить диалог с трудным ребенком – всё это и многое другое станет задачей общественного воспитателя. Как следует из названия, работа сугубо добровольная, зарплата за нее не полагается. А вот степень ответственности чрезвычайно высокая. Закон об общественных воспитателях разрабатывают в областном парламенте. Проект документа авторы представили на суд Общественной палаты региона.

Как часто судьба «неправильного» подростка зависит от того, окажется ли в нужный момент рядом «правильный» взрослый – способный выслушать, понять, не осудить, а протянуть руку помощи, поддержать словом и делом, предложить выход из запутанной ситуации. Подчас даже любящие родители впадают в панику, и ближе оказывается человек со стороны. Сосед, школьный учитель, тренер из секции – таким старшим другом, которого есть за что уважать и которому не страшно довериться, может оказаться кто угодно. И хорошо, если такой человек – мудрый, небезразличный, готовый поделиться и временем, и жизненным опытом, и душевным теплом – встретится на пути трудного ребенка. По сути, такой взрослый и есть общественный воспитатель. Депутаты же предлагают ввести это понятие в правовое поле. Авторами законопроекта об общественных воспитателях выступили вице-спикер облапарламента **Роман Кавинов** и заместитель председателя комитета по соцполитике **Инна Гаврилова.**

«Правовой статус дает общественному воспитателю определенные права. Он может посещать школу, где учится его подопечный, работать с правоохранительными органами, обращаться за помощью в различные государственные и общественные структуры. У него просто будет больше возможностей помочь – пристроить в кружок или секцию, подыскать подработку, да мало ли что еще! Кроме того, закон позволит установить и необходимый фильтр для того, чтобы общественным воспитателем, то есть тем человеком, который окажется рядом с ребенком в трудный момент, стал действительно достойный человек. И, наконец, еще один плюс – мы сможем организовать обучение для тех энтузиастов, которые захотят стать общественными воспитателями», – поясняет суть законопроекта его соавтор **Инна Гаврилова.**

Разработчики подчеркивают исключительно общественный статус такой работы. Никакого денежного вознаграждения, а значит, и бюджетных расходов не предусматривается. Подразумевается, что, прежде всего, «официальными» общественными воспитателями станут те люди, которые в силу тех или иных жизненных обстоятельств и так участвуют в судьбе подростка. Но это не обязательно. При необходимости ребенку будут подбирать куратора, причем обязательно с учетом мнения самого потенциального воспитанника.

На заседании Общественной палаты, где авторы представили документ, законопроект поддержали и выразили готовность всячески содействовать в его реализации. Напомним, что инициатива введения в нашей области института общественных воспитателей принадлежит Молодежной думе. Аналогичная практика уже действует во многих регионах России.

По материалам пресс-службы ЗС Владимирской области

Людмила Никитина: «ТВОРИ ДОБРО ДРУГИМ ВО БЛАГО»

Интервью для «КН»

Нина Александрова
Фото А. Звягинцева

Когда Людмила Никитина, федеральный помощник депутата Госдумы РФ Игоря Игошина, входит в комнату, атмосфера неуловимо меняется. Эта маленькая женщина с красивой улыбкой словно излучает энергию добра и света, и всем окружающим становится теплее. Первое впечатление – самое верное: она действительно живет в этом мире, чтобы творить добрые дела, не жалея сил и времени. Ей это в радость. По-другому она не умеет и даже пробовать не хочет. Откуда в ней этот действительно редкий сейчас альтруизм? Говорят, что всё начинается с семьи...

– Людмила Николаевна, расскажите, пожалуйста, о своем детстве, родителях.

– Моя мама, Ольга Дмитриевна, была учителем, потом перешла на профсоюзную работу. Отец, Николай Лукич, работал в геолого-разведочной экспедиции. Я очень любила свою маму, но всем лучшим в себе всё-таки обязану отцу. Он заложил в моей душе главные нравственные принципы, он разглядел мои творческие способности, не жалел средств на то, чтобы их развить. Я и в музыкальной школе училась, и бальными танцами занималась, и кружки посещала самые разные.

Но главное – мне посчастливилось родиться в СССР во времена, когда наша страна активно развивалась, строился БАМ, осваивалось Нечерноземье, открывались новые производства. Тогда в обществе существовал дух единения людей во имя общего созидательного дела, настоящая дружба. От этого невозможно было остаться в стороне – в таком духе меня и воспитывали. И я уже с детства была большой активисткой. В школе руководила отктябрятской звездочкой, потом – пионерским отрядом. После школы стала секретарем комсомольской организации в комитете по телевидению и радиовещанию. Когда мне было всего 20 лет, вызвали в обком партии и предложили должность второго секретаря обкома комсомола. То есть уже тогда заметили мой активный характер, лидерские и организаторские качества. Но я люблю свою профессию – журналистику – и решила остаться верной ей.

– И за что же вы любите свою профессию?

– Подготовка теле- и радиорепортажей – это дело, которое приносит мне удовольствие и удовлетворение. Я люблю людей, люблю общаться с ними, узнавать что-то новое. Уверена, что неинтересных людей нет, каждая жизнь достойна книги. Или хотя бы телесюжета. Мы, журналисты, пишем историю своего города, своей страны, по нашей работе потомки будут узнавать, как мы жили, что делали, о чем думали. Это большой и интересный труд. Поэтому от партийной карьеры отказалась. Многие, наверное, моего поступка не поймут, ведь тогда это было очень лестное предложение, сулившее большие перспективы, но у меня сомнений не было.

– При этом общественной работой вы заниматься не переставали.

– Да, конечно, продолжала заниматься. Нас с сестрой воспитывали так, что на всю жизнь заложили правило: надо помогать людям. Не проходить мимо. Голодного – накорми, сам не съешь, но кусок хлеба дай. Холодного – обогрей. Если видишь, что кому-то хуже, чем тебе, – помоги. Это убеждение и привычка у меня с детства впиталось в каждую клетку организма. Даже если не просят, но я вижу что помочь надо, – пойду и сделаю. Считаю своим долгом.

– Действительно, всё начинается с семьи, с примера родителей. Но у вас и другие родственники необыкновенные, им ведь поставили памятник на городской площади...

– Да, в Витебске, на родине отца стоит памятник пяти моим дядям. У бабушки Агафьи было восемь сыновей. Пятеро старших во время войны партизанили в белорусских лесах. Гитлеровцы взяли их в плен и во дворе родного дома расстреляли на глазах у матери и трех младших детей. Бабушка поседела в одну минуту, так никогда и не оправилась от горя, а мой отец до старости не мог вспоминать об этой казни без слез. Такое невозможно забыть и простить... Для меня Великая Отечественная война – не пожелтевшая страница, а глубоко личная, живая история. Когда мы с подросшими сыновьями ездили в Белоруссию, побывали в Хатыни, я так живо представила всё, что там происходило, что потом три дня болела...

– Наверное, поэтому вы сейчас так много занимаетесь помощью участником СВО, так близко к сердцу принимаете просьбы их жен и матерей?

– Да, это моя внутренняя потребность. Когда обращаются с такими вопросами, я откладываю в сторону всё, чем бы ни была занята, и немедленно запускаю их в работу. Я знаю, куда обратиться, от кого ждать ответ. Делаем это вместе с уполномоченным по правам человека Татьяной Москальковой, у меня есть письменные благодарности от нее... А на днях звонила мама одного парня, от которого она не имела известий, а мы нашли его раненым в госпитале. Она рыдала в трубку и благодарила меня... Я была счастлива, что маме дали весточку о том, что ее сын жив. Незабываемый момент. Самая большая награда моему труду.

– Вы много лет работаете в аппарате Госдумы, у вас огромный опыт и большой ресурс...

– До Госдумы я избиралась и депутатом горсовета, и депутатом регионального парламента. Депутатский стаж – 11 лет. Я считаю, что это большой плюс: я прошла очень сильную школу практической работы во всех органах представительной власти, снизу доверху. Этот опыт, ресурсы, знакомства в верхних эшелонах власти я сумею применить на благо Владимирской области и, в первую очередь, моего округа.

– А как получилось, что вы стали помощником Игоря Игошина?

– В тот момент я была депутатом городского Совета, и мне предложили помочь Игорю Николаевичу в его избирательной кампании. Я взяла под свое кураторство целый район и добилась замечательных результатов голосования. Игорь Николаевич заметил это, оценил и предложил работать с ним. И вот уже 21 год мы вместе, плечом к плечу. Мы сошлись характерами, у нас общие ценности и взгляды. Мне импонирует обязательность Игоря Николаевича, его правило: отвечать абсолютно каждому обратившемуся, делать всё возможное для решения его проблемы, и даже если избиратель в чем-то не прав, дать ему разъяснение, объяснить, как нужно действовать.

Мы много лет работаем в Коврове, который входит в его избирательный округ. Упорно добивались и добились решения таких серьезных проблем, как ремонт путепровода (Павловского моста), строительство в городе ливневой канализации: первый транш из выделенного правительством миллиарда рублей уже пришел, работы начинаются этим летом. На нашем счету – ремонт акушерского корпуса, который 20 лет стоял заброшенным, а сейчас там не больница, а просто картинка! Мы открыли кинотеатр в ДК им. Ленина. То есть мы всегда слышим запросы людей и добиваемся финансирования необходимых им объектов.

Благодаря Центру социальных инициатив «Добродар», руководителем которого я являюсь, во время пандемии ковида мы обеспечивали ковровских волонтеров и одиноких граждан масками, санитайзерами, бахилами и т.д. Привезли целую машину продуктов для иногородних студентов академии, которые во время локдауна не могли уехать домой...

– Что вас сильнее всего связывает с Владимирской областью? Каково ваше впечатление о Коврове?

– Наверное, то, что во владимирской земле покоятся мои родные, близкие люди. Это самая крепкая, вечная связь.

Что касается Коврова, то у меня сложился образ брутальный, мужественный, и в то же время – интеллектуальный. Здесь много конструкторов, инженеров, квалифицированных рабочих, которые выпускают столь нужное стране оружие. Это люди, проникнутые духом патриотизма, идеей защиты Отечества. Это отличие Коврова, города воинской славы, промышленной столицы региона, от всех остальных в области. Именно поэтому мы с Игорем Николаевичем создали проект «Героями становятся». За пять лет благодаря проекту Ковров посетили 3 тыс. человек. Они знакомились с ЗиДом, были в военной части. Очень многие посетители стали иначе видеть Ковров, лучше узнали его.

Но Ковров – не только промышленный город. В нем замечательные спортивные сооружения, культурные учреждения. Сейчас я занимаюсь выделением средств для ДК им. Ногина. В нем изумительный зал с уникальной акустикой. А на потолке растут грибы, так как крыша течет. Мне очень понравилось отношение коллектива к своему Дому культуры, гордость за свое учреждение. Таким людям хочется помогать, и я это делаю.

Еще одно место приложения моих сил – березовая роща в микрорайоне Текстильщик. Мне нравится это место, я просто влюбилась в эти аллеи. Глава города Елена Фомина откликнулась, сейчас готовятся проекты благоустройства аллеи. Но, не дожидаясь их реализации, хочу найти спонсоров и уже сейчас поставить там лавочки, чтобы жители северной части города не потеряли это лето, могли отдыхать среди своих любимых берез. А потом уже мы будем голосовать за то, чтобы эта территория в 2025 году вошла в проект «Комфортная городская среда».

А сейчас проводим праздники двора с кинопоказами в северной части города. Людям очень нравится.

– Вы помогаете не только учреждениям культуры, у вас хорошие связи с предприятиями Коврова?

– Конечно. ЗиД, КЭМЗ, «Сигнал», КБА – мы знаем эти предприятия, считаем своими друзьями. Приезжаем и на деловые встречи, и на праздники, общаемся с коллективами. Сейчас при выполнении гособоронзаказа очень много вопросов на этих заводах. Что греха таить, кое-что было упущено, ведь еще недавно стояла задача диверсификации производства, перехода на гражданскую продукцию. Сейчас приходится что-то наверстывать. Вместе с руководством ЗиДа мы работаем над созданием научно-производственной роты, над привлечением кадров из других городов, в том числе и освобожденных, которые будут в Коврове обеспечены жильем, рабочим местом, социальными гарантиями.

Накануне Дня Победы я привезла своих друзей, бойцов СВО, на завод им. Дегтярёва. Дегтярёвцам было очень важно услышать слова благодарности за труд, за выпускаемое ими оружие новой победы. Это было очень эмоциональное, яркое, вдохновляющее событие.

– Что вы считаете своими главными достижениями?

– Достижение – это сделанное хорошее дело, его результат. Вот один пример. Есть дедушка, который в одиночку растит двоих внуков, других родственников нет. Один из мальчиков мечтает стать военным, поступить в кадетский корпус в Радужном. Написали ходатайство, надеюсь, всё получится. Я считаю, что таким детям надо дать возможность исполнить их мечту.

Иногда добиться правильного решения трудно. На ЗиДе у одного из работников была проблема: у маленького ребенка с серьезным заболеванием почему-то сняли инвалидность. А ему требуется пожизненное лечение дорогими препаратами, которые родителям просто не по карману. Пришлось приложить много усилий, стучаться в разные двери – но проблема была решена, справедливость восстановлена. Ребенок живет, развивается, готовится пойти в школу...

– Вы гордитесь такими добрыми поступками?

– Нет, гордиться, задирать нос я не умею. Просто приятно, что у меня была возможность сделать хорошее дело, и я его сделала. Вот, кстати, вспомнила еще одно: некоторое время назад шла речь о ликвидации поворота в Сенинских Двориках. Люди очень возмущались таким непродуманным решением, которое грозило многими неудобствами. Я устроила для глав муниципалитетов встречу в Росавтодоре, с директором трассы М-7, совместо приводили аргументы, убеждали. Сейчас этот проект остановлен.

Продолжение на стр. 22

ПРО ЖИЛЬЕ ДЛЯ СИРОТ И ПАСПОРТА ДЛЯ ДОРОГ

О насущном

Анатолий Александров
Фото из архива редакции

Заседание комитета по управлению муниципальной собственностью под председательством Дениса Клеветова состоялось в администрации города 19 июня. В повестке значились 10 проектов решений. Их обсуждение не заняло много времени, так как представления администрации были тщательно проработаны.

В начале заседания депутаты единогласно дали «добро» школе №8 на заключение договора аренды школьного спортивного зала на ул. Московской (микрорайон Заря). Об этом ходатайствовало управление физкультуры и спорта, и дискуссий не возникало.

Второй вопрос был связан с частичным земельным переделом. Как пояснил начальник управления имущественных и земельных отношений Михаил Филатов, Министерство обороны в 2019 году передало городу на территории военного городка (Ковров-8) больше 145 тыс. кв. метров земли. Часть из них, а именно 35 783 кв. метров, необходимо сейчас включить в состав казны. На этом участке расположены в основном объекты коммунальной инфраструктуры. Судя по представленному в горсовет пакету документов, в дальнейшем этот сформированный участок будет передан мэрией в аренду МУП «Жилэкс» для осуществления хозяйственной деятельности. На комитете решение было принято, в дальнейшем его наверняка утвердит и Совет.

Далее был целый блок вопросов, связанных с приемом в казну отдельных квартир, признанных выморочным или бесхозяйным имуществом. Так достаточно часто бывает в нашем городе: у умерших хозяев жилья не находится наследников, и тогда оно (по решению суда) переходит в муниципалитет. Все квартиры в удовлетворительном состоянии, их скоро можно будет передать нуждающимся, пояснил Михаил Филатов. Попутно депутаты одобрили две сделки по покупке квартир для детей-сирот. Площадь каждой квартиры – не более 30 кв. метров, цена за одну – без малого 2 млн рублей, и продают их мэрии два индивидуальных предпринимателя. Весьма предусмотрительные люди эти бизнесмены: прикупили в середине 90-х на окраинах две квартиры, косметически отремонтировали, сейчас можно выгодно продать. Хочется за двух сирот, конечно, порадоваться. Но и грустно от того, что очередь на жилье для этой категории движется архимедленно: увы, сейчас в городе таких нуждающихся ребятишек 43 человека.

Помимо перечисленных вопросов, обсуждалась и паспортизация городских дорог. Сегодня технические паспорта имеют 317 дорог, но в новых микрорайонах появляются новые улицы, которые тоже необходимо поставить на кадастровый учет. А с этим – как раз проблема. Как доложил начальник УГХ Юрий Горюнов, в текущем году только 8 новых дорожных участков поставлены на учет (в прежние годы было по 20-25 дорог), а надо – вдвое больше. Но, увы, денег в бюджете на эти процедурные операции нет, и работа стоит. Депутатам известно, что прокуратура настаивает на обязательной паспортизации новых дорог «здесь и сейчас». Поэтому члены комитета в проекте решения записали рекомендацию для администрации – предусмотреть финансирование для изготовления технических паспортов уже в этом году. В порядке контроля к теме вернутся в ноябре. ●

В ПОЛЬЗУ СОБАКОВОДОВ И ЖИТЕЛЕЙ СЛАВНОГО

В комитетах горсовета

Сергей Гальцев
Фото из архива редакции

Члены двух комитетов – по местному самоуправлению и социальной политике – приняли на очередном заседании 20 июня 15 решений. Отметим наиболее важные из них.

Например, в городские Правила благоустройства вносится важное дополнение, касающееся площадок для выгула собак. На бумаге всё очень гладко: площадка должна быть огорожена, иметь хорошее покрытие, не травмирующее конечности животных, обязательны скамьи, фекальные урны, освещение и информационный стенд. Доживем ли мы до создания такого «оазиса» для домашних питомцев, сам собой напросился вопрос у депутатов. И директор УГХ Юрий Горюнов пояснил, что на ул. Еловой (близ автодрома автошколы «БИК») земельный участок под площадку выделен, а дальше его будут оборудовать зоозащитники. Для них, собственно, и пишутся эти дополнения.

В рамках того же благоустройства депутатом Эдуардом Зубовым была поднята и другая важная тема – о складировании стройматериалов возле частных домов. По действующему сейчас законодательству не разрешается хранить материалы больше семи дней, иначе сотрудники инспекции административно-технического надзора могут выписать крупный штраф.

– Но ведь лето – самая благоприятная пора для ремонта или возведения жилья. И Москва не сразу строилась, и в Коврове на стройку дома уходит иногда целый сезон. Так что срок хранения кирпича, досок или щебня необходимо увеличить хотя бы до месяца. Если просрочил – можно ограничиться и предупреждением. Разумеется, речь не идет о тех случаях, когда стройматериалы лежат годами, заросли травой и портят картинку, – доказательно убеждал коллег Зубов. В результате председательствующий на комитете Сергей Кашицын предложил внести в проект решения пункт о пересмотре срока хранения материалов.

Далее депутаты в порядке контроля заслушали отчет директора ООО «Память» о результатах работы за прошлый год. Увы, ритуальная компания, учредителем которой является администрация, терпит убытки. Выручка за прошлый год составила 11,9 млн рублей, а расходы превысили 12 млн рублей Из 2300 умерших в городе «Память» захоронила всего 300, остальных перехватили конкуренты (напомним, в городе десять ИП освоили ритуальный бизнес). Про недобросовестные методы работы некоторых из них писано уже много, а слив информации от медиков и полицейских, по мнению директора «Памяти» Сергея Корнилова, продолжается. Добиться доходности в такой ситуации невозможно. И встал вопрос – а зачем вообще меняли организационно–правовую форму с МУП на ООО? Но обратного хода нет, и потому депутаты просто рекомендовали директору «Памяти» изучать опыт однотипных организаций в Муроме, Владимире и других городах. Кроме этого, депутаты заслушали также отчеты за год двух руководителей МУПов – «Жилэкс» и «Горэлектросеть»

Далее, и уже во второй раз, депутаты анализировали развитие инфраструктуры в новом микрорайоне Славный. Ничего утешительного для тамошних новоселов нет и не предвидится: детский сад здесь появится не ранее 2031 года, а строительство школы застройщиком (СК «Континент») вообще не предусмотрено. Уже сейчас много жалоб на отсутствие комфортных детских площадок, контейнерных площадок для сбора мусора и низкую транспортную доступность (нет маршруток). В результате вопрос опять отложили на несколько месяцев, и на следующем заседании депутаты надеются заслушать руководителя СК «Континент» об улучшении инфраструктуры. ●

ГОРОД БУДЕТ КРАШЕ

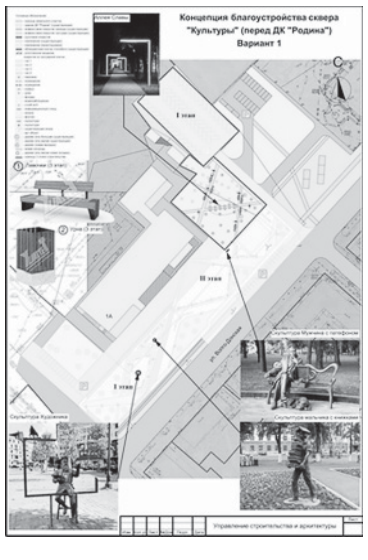

Благоустройство

Пресс-служба
администрации города

Подведены итоги онлайн-голосования по выбору дизайн-проектов для благоустройства города Коврова

С 15 апреля по 31 мая 2023 года жители города Коврова принимали участие во Всероссийском онлайн-голосовании по выбору территорий, которые будут благоустроены в 2024 году в рамках регионального проекта «Формирование комфортной городской среды» нацпроекта «Жилье и городская среда».

Одна из важнейших целей народного голосования – вовлечь граждан в принятие решений по вопросам благоустройства. Ведь именно жители создают запрос на определенные территории и знают, чего не хватает для создания комфортной среды.

Онлайн-голосование проводилось на интернет-платформе 33.gorodsreda.ru. В нем могли участвовать жители в возрасте от 14 лет и старше.

Еще в 2020-2021 годах ковровчанами для благоустройства были отобраны две территории: сквер на ул. 3. Космодемьянской и сквер Культуры, расположенный рядом с ДКиТ «Родина».

В целях дальнейшего благоустройства в 2024 году для каждой из этих территорий были разработаны два дизайн-проекта. Первый предполагает максимальную наполненность малыми архитектурными формами и оборудованием, второй – ограниченное их количество.

Все дизайн-проекты прошли модерацию на платформе обратной связи на сайте «Госуслуги» и были выставлены на сайте https://33.gorodsreda.ru/для всеобщего голосования жителей города.

Ковровчане могли голосовать как самостоятельно, через портал «Госуслуги», так и с помощью волонтеров, отвечая на вопросы, через специальное приложение.

Всего проголосовали 17 403 жителя города.

По итогам голосования наибольшее количество голосов получили следующие дизайн-проекты:

– сквер на ул. 3. Космодемьянской, дизайн-проект №1 – 6 412 голосов;

– сквер Культуры, дизайн-проект №1 – 7 189 голосов.

Указанные общественные территории благоустроят в 2024 и 2025 годах. ●

ПОМОЖЕМ БЕЛГОРОДЦАМ!

Доброе дело

Соб. инф.

Ковровский комплексный центр социального обслуживания населения, по поручению министерства социальной защиты населения Владимирской области, сообщает о сборе гуманитарной помощи жителям Белгородской области.

Принять участие в этом добром деле может любой желающий.

Предметы первой необходимости, мясные и рыбные консервы, крупы, макароны, детское питание, бытовую химию и средства личной гигиены (стиральный порошок, мыло, шампуни, зубную пасту, зубные щетки, памперсы и др.) можно принести по адресу: г. Ковров, ул. Октябрьская, д. 9, каб. 1 (тел. 2-52-60). ●

ПОНЕДЕЛЬНИК • 26 ИЮНЯ

ПЕРВЫЙ

5:00 «Доброе утро» (0+)
9:00, 12:00, 15:00, 18:00, 3:00 «Новости»
9:20 «АнтиФейк» (16+)
10:00 «Жить здорово!» (16+)
10:50, 12:15, 15:15, 16:50, 18:20 «Информационный канал» (16+)
16:00 «Мужское / Женское» (16+)
19:50 «Куклы наследника Тутти» (16+)
21:00 «Время»
22:00 Т/с «ВЕЛИКАЯ» (12+)
23:00 «Большая игра» (16+)
0:00 «Подкаст.Лаб «Обязательно к прочтению» (16+)
0:40 «Подкаст.Лаб «АстроУмные» (16+)
1:20 «Подкаст.Лаб «Антропология» (16+)
2:00 «Подкаст.Лаб «Не лыком шиты» (16+)
2:40, 3:05 «Подкаст.Лаб «Пусть не говорят, пусть читают» (16+)
3:20 «Подкаст.Лаб «Космические истории» (16+)
4:00 «Подкаст.Лаб «Психика» (16+)

РОССИЯ

5:00, 9:30 «Утро России»
9:00, 14:30, 21:05 Местное время. Вести
9:55 «О самом главном» (12+)
11:00, 14:00, 16:00, 20:00 Вести
11:30, 17:30 «60 Минут» (12+)
14:55 «Кто против?» (12+)
16:30 «Малахов» (16+)
21:20 Т/с «ВСЁ КАК У ЛЮДЕЙ. ПРОДОЛЖЕНИЕ» (16+)
23:25 «Вечер с Владимиром Соловьёвым» (12+)
2:05 Т/с «РАЯ ЗНАЕТ ВСЁ!» (12+)
3:55 Т/с «СЕМЕЙНЫЙ ДЕТЕКТИВ» (16+)

НТВ

4:55 Т/с «МОСКВА. ЦЕНТРАЛЬНЫЙ ОКРУГ» (16+)
6:30 «Утро. Самое лучшее» (16+)
8:00, 10:00, 13:00, 16:00, 19:00, 23:35 Сегодня
8:25, 10:35 Т/с «ЛЕСНИК» (16+)
13:25 «Чрезвычайное происшествие» (16+)
14:00 «Место встречи» (16+)
16:40 Т/с «ЗИМОРОДОК» (16+)
20:00 Т/с «ФЕНИКС» (16+)
22:15, 0:00 Т/с «МЕДИАТОР» (16+)
0:45 Т/с «ТЕРМИНАЛ» (16+)

ТНТ

7:00 «Однажды в России. Спецдайджесты 2023» (16+)
9:00 «Выжить в Дубае» (16+)
11:00 «Звезды в Африке» (16+)
20:00 Т/с «ВИКА-УРАГАН» (16+)
21:00 Т/с «ПОЧКА» (18+)
22:00 Х/ф «ТРИ ТЫСЯЧИ ЛЕТ ЖЕЛАНИЙ» (18+)
0:05 «Такое кино!» (16+)
0:40 «Импровизация. Команды. Финал» (16+)
2:00 «Импровизация. Команды» (16+)
2:50 Шоу «Студия «Союз» (16+)
4:20 «Импровизация» (16+)

5 КАНАЛ

5:00, 9:00, 13:00, 17:30, 0:00 «Известия» (16+)
5:25, 9:30 Т/с «УСЛОВНЫЙ МЕНТ-4» (16+)
8:55 «Знание-сила» (0+)
13:30 Т/с «ПАСЕЧНИК» (16+)
18:00, 0:30 Т/с «СЛЕД» (16+)
22:20 Т/с «СВОИ-2» (16+)
3:20 Т/с «ПРОКУРОРСКАЯ ПРОВЕРКА» (16+)

СТС

6:00, 5:50 «Ералаш» (0+)
6:30 М/с «Простоквашино» (0+)
7:15 М/с «Ну, погоди! Каникулы» (6+)
8:00 «Взрослым не понять» (12+)
9:00 М/ф «Приключения мышонка Переса» (0+)
10:55 М/ф «Приключения мышонка Переса 2» (0+)
12:40 Х/ф «ОХОТНИКИ ЗА ПРИВИДЕНИЯМИ» (0+)
14:45 Х/ф «ОХОТНИКИ ЗА ПРИВИДЕНИЯМИ 2» (0+)
16:55 Шоу «Уральских пельменей» (16+)
20:00 Х/ф «БЕЛОСНЕЖКА. МЕСТЬ ГНОМОВ» (12+)
22:05 Х/ф «ЛЕМОНИ СНИКЕТ. 33 НЕСЧАСТЬЯ» (12+)
0:05 «Кино в деталях» (18+)
1:10 Х/ф «СПЕНСЕР» (16+)
3:05 Т/с «ДВА ОТЦА И ДВА СЫНА» (16+)
4:40 «6 кадров» (16+)
5:00 Мультфильмы (0+)

ТВ-ЦЕНТР

6:00 «Настроение» (16+)
8:10 Д/с «Актерские судьбы. Изольда Извицкая и Эдуард Бредун» (16+)
8:45 Х/ф «ОТРАВЛЕННАЯ ЖИЗНЬ» (12+)
10:40, 4:40 Д/ф «Галина Польских. Я нашла своего мужчину» (16+)
11:30, 14:30, 17:50, 22:00 События (16+)
11:50 Т/с «ВИЖУ-ЗНАЮ» (16+)
13:40, 5:20 «Мой герой. Сергей Мазаев» (12+)
14:45 «Город новостей» (16+)
15:00, 3:15 Х/ф «ДЕТЕКТИВ НА МИЛЛИОН. ОБОРОТЕНЬ» (12+)
16:55 Д/ф «Фактор BEZ опасности» (16+)
17:35, 0:30 «Петровка, 38» (16+)
18:05 Т/с «УЛИКИ ИЗ ПРОШЛОГО» (16+)
22:40 «Сближая берега». Специальный репортаж (16+)
23:10 «Знак качества» (16+)
0:00 «События. 25-й час» (16+)
0:45 Д/ф «Русские тайны. Охота на русских» (16+)
1:25 Д/ф «Нина Русланова. Подкидыш» (16+)
2:05 Д/ф «Железный занавес опущен» (12+)
2:45 «Осторожно, мошенники!» (16+)

РЕН-ТВ

5:00, 18:00, 2:10 «Самые шокирующие гипотезы» (16+)
6:00 «С бодрым утром!» (16+)
8:30, 12:30, 16:30, 19:30, 23:00 Новости (16+)
9:00 «Военная тайна» (16+)
11:00 «Как устроен мир» (16+)
12:00, 16:00, 19:00 «Информационная программа 112» (16+)
13:00 «Загадки человечества» (16+)
14:00 «Невероятно интересные истории» (16+)
15:00 Д/п «Засекреченные списки» (16+)
17:00, 3:00 «Тайны Чапман» (16+)
20:00 Х/ф «МИДУЭЙ» (16+)
22:40 «Водить по-русски» (16+)
23:30 Документальный спецпроект (16+)
0:30 Х/ф «ШАЛЬНАЯ КАРТА» (18+)

ДОМАШНИЙ

6:30 «По делам несовершеннолетних» (16+)
8:00, 4:10 «Давай разведёмся!» (16+)
9:00, 2:30 «Тест на отцовство» (16+)
11:15, 23:20 «Понять. Простить» (16+)
12:30, 0:35 «Порча» (16+)
13:00, 1:05 «Знахарка» (16+)
13:35, 1:40 «Верну любимого» (16+)
14:10, 2:05 «Голоса ушедших душ» (16+)
14:45 Т/с «ВСПОМИНАЯ ТЕБЯ» (16+)
19:00 Т/с «ПРИСЯЖНАЯ» (16+)

ЗВЕЗДА

5:10 Х/ф «РЫСЬ» (16+)
7:00 «Сегодня утром» (12+)
9:00, 13:00, 17:00, 19:00 Новости дня (16+)
9:15, 21:00 «Открытый эфир» (16+)
11:00 Х/ф «ЕСЛИ ВРАГ НЕ СДАЕТСЯ...» (12+)
12:50, 13:25, 15:05 Х/ф «БЕЗ ПРАВА НА ОШИБКУ» (16+)
15:00 Военные новости (16+)
15:25, 17:15 Х/ф «БУДУ ПОМНИТЬ» (16+)
18:00 Д/с «На пороге войны. Битва за Поднебесную» (16+)
18:50 Специальный репортаж (16+)
19:55 «По горячим следам» (16+)
20:10 Д/с «Загадки века.Афёра тысячелетия. Как американцы хранят чужое золото» (12+)
22:45 «Между тем» (12+)
23:15 Т/с «НЕНАВИСТЬ» (16+)
2:10 Х/ф «ПРИКАЗ: ОГОНЬ НЕ ОТКРЫВАТЬ» (12+)
3:40 Х/ф «ПРИКАЗ: ПЕРЕЙТИ ГРАНИЦУ» (12+)
5:05 Д/с «Оружие Победы» (12+)

РОССИЯ-К

6:30, 7:00, 7:30, 10:00, 12:30, 17:00, 19:30 «Новости культуры»
6:35 «Пешком...». «Москва. Прошлый век. Нулевые»
7:05 «Невский ковчег». «Теория невозможного. Лариса Попугаева»
7:35, 1:20 Д/с «Катастрофы Древнего мира»
8:30 «Жизнь и судьба»
8:55 Х/ф «КАЩЕЙ БЕССМЕРТНЫЙ» (0+)
10:15 «Наблюдатель»
11:10 «XX век». «Композитор Никита Богословский». Творческий вечер в Колонном зале Дома Союзов. 1989 г.»
12:45, 23:40 Д/с «Рассекреченная история»
13:15, 2:15 Д/ф «Агриппина Вагановa. Великая и ужасная»
13:55, 21:00 «Искусственный отбор»
14:35 «Звезда Марины Ладыниной». «Рассказывает Валерия Ланская»
14:50 Х/ф «СКАЗАНИЕ О ЗЕМЛЕ СИБИРСКОЙ» (6+)
16:30 Д/с «Блеск и горькие слезы российских императриц»
17:15 Д/ф «Девчата». Фигуры может и нет, а характер - налицо!»
18:00 «Симфонические оркестры России». «Российский национальный оркестр. Дирижер Александр Рудин»
19:00 «Почерк эпохи» с Кириллом Кяро». «Михаил Румянцев. Коверный клоун»
19:45 «Главная роль»
20:05 Д/ф «Андрей Дементьев. Все начинается с любви...»
20:45 «Спокойной ночи, малыши!»
21:40 «Сати». «Нескучная классика...»
22:25 Х/ф «КЛОУН» (12+)
0:05 «XX век». «Композитор Никита Богословский». Творческий вечер в Колонном зале Дома Союзов. 1989 г.»

ЧЕ

6:00 «Дорожные войны. Лучшее» (16+)
7:15 «Дорожные войны» (16+)
7:30 Информационная программа «Итоги» (12+)
7:50 Прогноз погоды
9:00, 16:30 «Улетное видео» (16+)
10:30 Т/с «СОЛДАТЫ 12» (16+)
18:30 Информационная программа «Новости» (12+)
18:55 Прогноз погоды
19:00 Программа телеканала «Наш регион 33» (12+)
19:20 Программа телеканала «Наш регион 33» (12+)
20:00, 2:50 «Решала» (16+)
23:00 «Опасные связи» (18+)

ТВ-3

6:00, 9:15 «Утренние гадания» (16+)
6:15, 5:30 Мультфильм (0+)
9:30, 17:15 Т/с «СЛЕПАЯ» (16+)
11:15 «Знаки судьбы» (16+)
12:20 «Мистические истории» (16+)
13:30 Д/с «Охотники за привидениями» (16+)
14:30, 19:00 «Вернувшиеся» (16+)
15:30 Д/с «Гадалка» (16+)
20:00 Х/ф «КТО Я» (16+)
22:15 Т/с «ГОГОЛЬ» (16+)
0:30 Т/с «ПОЛНОЛУНИЕ» (16+)
1:15 «Независимые» (16+)

ТВ 1000

6:20 М/с «Чуч-Мяуч» (6+)
7:20 М/с «Бодо Бородо» (6+)
8:40 Х/ф «Ехали два шофёра» (12+)
10:00 Х/ф «Моя ужасная сестра» (6+)
11:20 Х/ф «Крымский мост. Сделано с любовью!» (12+)
13:05 Х/ф «Трудности выживания» (16+)
14:35 Х/ф «Битва за Севастополь» (12+)
16:45 Х/ф «Побег» (16+)
19:00 Х/ф «Зима» (16+)
20:20 Х/ф «Бабло» (16+)
22:00 Х/ф «На районе» (16+)
23:35 Х/ф «Гудбай, Америка» (12+)
1:25 Х/ф «Папы» (6+)
3:05 Х/ф «Мифы» (16+)
4:35 Х/ф «Двенадцать месяцев» (0+)
5:30 М/с «Смешарики» (6+)

ИЛЛЮЗИОН

6:55 Х/ф «Всё или ничего» (16+)
8:25 Х/ф «Гуляй, Вася! Свидание на Бали» (16+)
10:15, 3:35 Х/ф «Небесный суд» (16+)
12:05, 5:10 Х/ф «Зоя» (12+)
14:00 Х/ф «Модель» (18+)
15:50 Х/ф «Жизнь впереди» (16+)
17:15 Х/ф «Рубеж» (12+)
19:00 Х/ф «На острие» (12+)
21:00 Х/ф «Любовь с акцентом» (16+)
22:50 Х/ф «Робо» (6+)
0:20 Х/ф «М+Ж» (16+)
1:40 Х/ф «Матч» (16+)

МАТЧ ТВ

6:00, 23:30 «Легендарные клубы» (12+)
6:30 «Андрей Аршавин меняет профессию» (12+)
7:00, 10:00, 12:30, 16:55, 19:05, 22:30, 2:00 Новости
7:05, 20:35, 22:35 «Все на Матч!» (12+)
10:05, 20:15 Специальный репортаж (12+)
10:25 Дзюдо. Fonbet Российский профессиональный тур (0+)
11:25 Смешанные единоборства. One FC. Супербон Сингха Мавинн против Чингиза Аллазова (16+)
12:35 «Есть тема!» (16+)
13:55, 1:00 Прыжки в воду. Чемпионат России (0+)
15:10 Д/ф «Кулачные бои» (16+)
17:00 «Громко» (12+)
18:00, 19:10 Т/с «ЭРА МЕДВЕДЕЙ» (16+)
21:00 Бильярд. «BetBoom Кубок Чемпионов» (0+)
0:30 Автоспорт. G-Drive Российская серия кольцевых гонок (0+)
2:05 «Вы это видели» (12+)
2:55 Футбол. Чемпионат Бразилии. «Васко да Гама» - «Куяба» (0+)
5:05 Триатлон. Мировая серия. Женщины (0+)

Редакция не несет ответственности за изменения в сетке вещания телеканалов и возрастной цензтелепередач. Согласно ФЗ 436 «Федеральный закон от 29.12.2010 №436-ФЗ (ред. от 29.07.2018) «О защите детей от информации, причиняющей вред их здоровью и развитию», программы, транслируемые без предварительной записи, не маркируются возрастными метками.

ДОМ ОКОН
• ПЛАСТИКОВЫЕ ОКНА
• ОСТЕКЛЕНИЕ БАЛКОНОВ
• ЖАЛЮЗИ
• РОЛЬСТАВНИ
• НАТЯЖНЫЕ ПОТОЛКИ
• ДВЕРИ «БУЛЬДОРС»
ул. Шмидта, 32
8-905-146-1000
dom-okon. smirnov@yandex.ru
реклама

Представитель заводов KBE, VEKA, REHAU
ОКНА ПВХ, БАЛКОНЫ
ВЫНОСЫ, КРЫШИ, сайдинг
ДВЕРИ
жалюзи, потолки
ул. Пионерская, 12
8-900-481-11-01
Вариант
Заключение договоров на дому. Рассрочка без %
реклама

ТЕПЛИЦЫ
8-930-707-15-24, 8-920-911-02-03
УСИЛЕННЫЙ ПОЛИКАРБОНАТ
Гарантия на каркасы – 5 лет
реклама

СТРОИТЕЛЬНАЯ БРИГАДА
СКИДКА 15%
Возможна отсрочка платежей и оплата частями
ВЫПОЛНИТ ВСЕ ВИДЫ РАБОТ:
→ покрытие крыш и их ремонт, замена венцов, фундамент, терраски, дома, бани, сайдинг, отмостка, заборы.
→ укладка плитки, внутренняя отделка квартир
→ кладем новые и ремонтируем старые печи
• Работаем с материалом заказчика и своим.
• Выезд, замер бесплатно
• Работаем без выходных.
8-919-000-88-71
реклама

реклама
Астрой
ремонтно-строительная компания
ПОСТРОИМ ДЛЯ ВАС ДАЧНЫЕ ДОМИКИ, БАНИ, БЕСЕДКИ, ХОЗ.БЛОКИ, ЛЕТНИЙ ДУШ, ЗАБОРЫ
ЛЮБОЕ СТРОЕНИЕ ПОД ВАШ БЮДЖЕТ!
КАЧЕСТВЕННО. ЭКОНОМИЧНО. В КОРОТКИЕ СРОКИ!
8 920 925 61 05
СТРОИМ КРУГЛЫЙ ГОД 24/7
УЛ. МУРОМСКАЯ, 9А, СТР. 9

ВСЕ СТРОИТЕЛЬНЫЕ и РЕМОНТНЫЕ РАБОТЫ
Крыши, фундаменты, гаражи, пристройки, хозблоки, заборы, отмостки, бани, замена гнилых бревен и другие работы.
ПЕНСИОНЕРАМ СКИДКА 15%
Выезд и замеры в отдаленные районы – бесплатно
8-901-444-52-61
8-960-727-99-00 Дмитрий
реклама

ИП Большакова О.И.
оказывает услуги по борьбе С ГРЫЗУНАМИ, ТАРАКАНАМИ, МУХАМИ, КЛЕЩАМИ, БЛОХАМИ
8-915-776-79-73
8-910-188-86-84
реклама

АССЕНИЗАТОРСКИЕ МАШИНЫ
- ОТКАЧИВАНИЕ ВЫГРЕБНЫХ ЯМ
- ЧИСТКА ТУАЛЕТОВ
- УСТРАНЕНИЕ ЗАСОРОВ спецоборудованием
- ДОСТАВКА ТЕХНИЧЕСКОЙ ВОДЫ

Расчёт: нал./безнал

8-980-753-45-51

реклама

АВТОВЫШКА ТЕЛЕСКОПИЧЕСКАЯ 18 м

РАСЧЕТ: НАЛ/БЕЗНАЛ
8-902-880-33-39

реклама

КАМАЗ-самосвал ЭВАКУАТОР – 24 часа

от 1 до 20 т
КИРПИЧ, ЩЕБЕНЬ, ПЕСОК, БУТ, ЧЕРНОЗЕМ, ТОРФ, НАВОЗ, ПЕРЕГНОЙ,
демонтаж зданий и сооружений

8-910-0-959-777

реклама

ДОСТАВКА

Песок, щебень, навоз, перегной, торф, опилки, чернозем, доломит, горбыль, слом зданий.

от мешка до 20 т

ВЫВОЗ ЛЮБОГО ГРУЗА
От мешка до 4 тонн
На 3 стороны

8-904-038-03-99

реклама

ВЫВОЗ СТАРОЙ БЫТОВОЙ ТЕХНИКИ И МЕТАЛЛОЛОМА

Батареи, ванны, трубы • Холодильники, плиты
Прочие металлические предметы • Услуги грузчиков

8 900 476 09 40 БЕСПЛАТНО ВЫВЕЗЕМ И ДОПЛАТИМ

реклама

ГРУЗОПЕРЕВОЗКИ
По городу и России
«ФИАТ-Дукато» 1,5 т, объем 12 куб м.
8-910-77-90-185

реклама

КАМАЗ-самосвал

Доставка от 1 до 20 т

- Кирпич
- Песок
- Щебень
- Бут
- Чернозем
- Торф
- Навоз
- Перегной

☎ 8-905-055-03-02, 8-915-772-71-11

реклама

ИЗДЕЛИЯ ИЗ МЕТАЛЛА для САДА и ОГОРОДА

СОБСТВЕННОЕ ПРОИЗВОДСТВО «ВЕКТОР»

ТЕПЛИЦЫ, ПАРНИКИ, БЕСЕДКИ, КАЧЕЛИ садовые, **ДУШ** садовый, **ТУАЛЕТЫ, СКАМЕЙКИ, ВОРОТА, КОЗЫРЬКИ, СТОЛЫ, ЛАВОЧКИ, ОГРАЖДЕНИЯ для ПАЛИСАДНИКОВ, ДУГИ** для теплиц, козырьков, навесов, ПОДВАЛЬНЫЕ И ПОДЪЕЗДНЫЕ **ДВЕРИ, РЕШЕТКИ, КАРКАСЫ** и т.д.

НАЛИЧНЫЙ И БЕЗНАЛИЧНЫЙ РАСЧЕТ

Образцы изделий вы можете посмотреть по адресу: ул. Челюскинцев, 51а с 10.00 до 18.00

Работаем с ТСЖ и УК

8-905-140-30-76, www.zavod-vektor.ru

ВТОРНИК • 27 ИЮНЯ

ПЕРВЫЙ
5:00 «Доброе утро» (0+)
9:00, 12:00, 15:00, 18:00, 3:00 «Новости»
9:20 «АнтиФейк» (16+)
10:00 «Жить здорово!» (16+)
10:50, 12:15, 15:15, 16:50, 18:20 «Информационный канал» (16+)
16:00 «Мужское / Женское» (16+)
19:50 «Куклы наследника Тутти» (16+)
21:00 «Время»
22:00 Т/с «ВЕЛИКАЯ» (12+)
23:00 «Большая игра» (16+)
0:00 «Подкаст.Лаб «Легкие деньги» (16+)
0:40 «Подкаст.Лаб «Все хотят летать» (16+)
1:20 «Подкаст.Лаб «Кот Шрёдингера» (16+)
2:00 «Подкаст.Лаб «20 лет спустя» (16+)
2:40, 3:05 «Подкаст.Лаб «Креативные индустрии» (16+)
3:20 «Подкаст.Лаб «АстроУмные» (16+)
4:00 «Подкаст.Лаб «Свидетели Эйзенштейна» (16+)

РОССИЯ
5:00, 9:30 «Утро России»
9:00, 14:30, 21:05 Местное время. Вести
9:55 «О самом главном» (12+)
11:00, 14:00, 16:00, 20:00 Вести
11:30, 17:30 «60 Минут» (12+)
14:55 «Кто против?» (12+)
16:30 «Малахов» (16+)
21:20 Т/с «ВСЁ КАК У ЛЮДЕЙ. ПРОДОЛЖЕНИЕ» (16+)
23:25 «Вечер с Владимиром Соловьёвым» (12+)
2:05 Т/с «РАЯ ЗНАЕТ ВСЁ!» (12+)
3:55 Т/с «СЕМЕЙНЫЙ ДЕТЕКТИВ» (16+)

НТВ
5:00 Т/с «МОСКВА. ЦЕНТРАЛЬНЫЙ ОКРУГ» (16+)
6:30 «Утро. Самое лучшее» (16+)
8:00, 10:00, 13:00, 16:00, 19:00, 23:35 Сегодня
8:25, 10:35 Т/с «ЛЕСНИК» (16+)
13:25 «Чрезвычайное происшествие» (16+)
14:00 «Место встречи» (16+)
16:40 Т/с «ЗИМОРОДОК» (16+)
20:00 Т/с «ФЕНИКС» (16+)
22:15, 0:00 Т/с «МЕДИАТОР» (16+)
0:45 Т/с «ТЕРМИНАЛ» (16+)
4:45 «Военно-исторические маршруты» (16+)

ТНТ
7:00 «Однажды в России. Спецдайджесты 2023» (16+)
9:00 Т/с «УНИВЕР. НОВАЯ ОБЩАГА» (16+)
14:00 Т/с «ИВАНЬКО» (16+)
19:30 Т/с «ВИКА-УРАГАН» (16+)
21:00 Т/с «ПОЧКА» (18+)
22:00 Х/ф «ОЧЕНЬ ПЛОХАЯ УЧИЛКА» (18+)
23:40 Х/ф «АНГЕЛЫ ЧАРЛИ» (16+)
1:35 «Импровизация. Команды» (16+)
3:10 Шоу «Студия «Союз» (16+)
4:45 «Импровизация» (16+)

5 КАНАЛ
5:00, 9:00, 13:00, 17:30, 0:00 «Известия» (16+)
5:25 Т/с «МЕНТОВСКИЕ ВОЙНЫ 6» (16+)
8:35, 9:30 Х/ф «ПРИВЕТ ОТ КАТЮШИ» (16+)
8:55 «Знание-сила» (0+)
13:30 Т/с «ПАСЕЧНИК» (16+)
18:00, 0:30 Т/с «СЛЕД» (16+)
22:20 Т/с «СВОИ-2» (16+)
3:20 Т/с «ПРОКУРОРСКАЯ ПРОВЕРКА» (16+)

СТС
6:00, 5:50 «Ералаш» (0+)
6:30 М/с «Простоквашино» (0+)
7:20 М/с «Ну, погоди! Каникулы» (6+)
8:05 «ОКнутые люди» (16+)
9:20 Х/ф «ОБРАТИМАЯ РЕАЛЬНОСТЬ» (12+)
11:00 Х/ф «ЛЕМОНИ СНИКЕТ. 33 НЕСЧАСТЬЯ» (12+)
13:05 Х/ф «ДЖУНГЛИ ЗОВУТ! В ПОИСКАХ МАРСУПИЛАМИ» (12+)
15:15 Х/ф «ПИТОМЕЦ ЮРСКОГО ПЕРИОДА» (12+)
17:00 Шоу «Уральских пельменей» (16+)
20:00 Х/ф «МЕСТЬ ПУШИСТЫХ» (12+)
21:50 Х/ф «СПАСТИ ПАНДУ» (12+)
0:05 Х/ф «СПАСАТЕЛИ МАЛИБУ» (18+)
2:15 Т/с «ДВА ОТЦА И ДВА СЫНА» (16+)
4:40 «6 кадров» (16+)
5:00 Мультфильмы (0+)

ТВ-ЦЕНТР
6:00 «Настроение» (16+)
8:10, 16:55 Д/ф «Фактор BEZ опасности» (16+)
8:45 Х/ф «ОТРАВЛЕННАЯ ЖИЗНЬ» (12+)
10:40, 4:40 Д/ф «Александр Демьяненко. Убийственная слава» (16+)
11:30, 14:30, 17:50, 22:00 События (16+)
11:50 Т/с «ВИЖУ-ЗНАЮ» (16+)
13:40, 5:20 «Мой герой. Олеся Железняк» (12+)
14:50 «Город новостей» (16+)
15:05, 3:10 Х/ф «ДЕТЕКТИВ НА МИЛЛИОН. ОБОРОТЕНЬ» (12+)
17:35, 0:30 «Петровка, 38» (16+)
18:10 Т/с «УЛИКИ ИЗ ПРОШЛОГО» (16+)
22:40 «Закон и порядок» (16+)
23:10 Д/ф «Звёзды из трущоб» (16+)
0:00 «События. 25-й час» (16+)
0:45 Д/ф «Интервью с вампиром» (16+)
1:25 «Хроники московского быта. До старости жених!» (16+)
2:05 Д/ф «Истерика в особо крупных масштабах» (12+)
2:45 «Осторожно, мошенники!» (16+)

РЕН-ТВ
5:00, 18:00, 2:10 «Самые шокирующие гипотезы» (16+)
6:00 «С бодрым утром!» (16+)
8:30, 12:30, 16:30, 19:30, 23:00 Новости (16+)
9:00 «Военная тайна» (16+)
10:00 «Совбез» (16+)
11:00 «Как устроен мир» (16+)
12:00, 16:00, 19:00 «Информационная программа 112» (16+)
13:00 «Загадки человечества» (16+)
14:00 «Невероятно интересные истории» (16+)
15:00 Д/п «Засекреченные списки» (16+)
17:00, 3:00 «Тайны Чапман» (16+)
20:00 Х/ф «АФЕРИСТКА» (18+)
22:15 «Водить по-русски» (16+)
23:30 «Знаете ли вы, что?» (16+)
0:30 Х/ф «ЗАЩИТНИК» (16+)

ДОМАШНИЙ
5:00 «Знать будущее. Жизнь после Ванги» (16+)
5:50 «6 кадров» (16+)
6:05 «По делам несовершеннолетних» (16+)
8:00, 4:10 «Давай разведёмся!» (16+)
9:00, 2:30 «Тест на отцовство» (16+)
11:15, 23:20 «Понять. Простить» (16+)
12:30, 0:35 «Порча» (16+)
13:00, 1:05 «Знахарка» (16+)
13:35, 1:40 «Верну любимого» (16+)
14:10, 2:05 «Голоса ушедших душ» (16+)
14:45 Т/с «ЛЮБОВЬ ЛЕЧИТ» (16+)
19:00 Т/с «КАК ВЫЙТИ ЗАМУЖ ЗА САНТЕХНИКА» (12+)

ЗВЕЗДА
5:20 Х/ф «БЕЗ ПРАВА НА ОШИБКУ» (16+)
7:00 «Сегодня утром» (12+)
9:00, 13:00, 17:00, 19:00 Новости дня (16+)
9:15, 21:00 «Открытый эфир» (16+)
11:00 Х/ф «ДОБРОВОЛЬЦЫ» (12+)
13:35, 15:05, 17:15, 4:00 Т/с «НЕМЕЦ» (16+)
15:00 Военные новости (16+)
18:00 Д/с «На пороге войны. Польша. Между Гитлером и Черчиллем» (16+)
18:50 Специальный репортаж (16+)
19:55 «По горячим следам» (16+)
20:10 «Улика из прошлого» (16+)
22:45 «Между тем» (12+)
23:15 Т/с «НЕНАВИСТЬ» (16+)
2:10 Х/ф «БУДУ ПОМНИТЬ» (16+)
3:45 Д/с «Сделано в СССР» (12+)

РОССИЯ-К
6:30, 7:00, 7:30, 10:00, 12:30, 17:00, 19:30 «Новости культуры»
6:35 «Пешком...». «Москва. Прошлый век. Десятые»
7:05 «Легенды мирового кино». «Сергей Мартинсон»
7:35, 14:35, 1:00 Д/с «Катастрофы Древнего мира»
8:30 «Жизнь и судьба»
8:50 Х/ф «СКАЗКИ СТАРОГО ВОЛШЕБНИКА» (0+)
10:15 «Наблюдатель»
11:15, 0:10 Д/ф «Артисты цирка Ермолаевы»
12:15 Д/с «Забытое ремесло»
12:45, 23:40 Д/с «Рассекреченная история»
13:15 Д/ф «Татьяна Вечеслова. Я - балерина»
13:55, 21:00 «Искусственный отбор»
15:30 Д/с «Первые в мире»
15:45 «Сати». «Нескучная классика...»
16:30 Д/с «Блеск и горькие слезы российских императриц»
17:15 «Передвижники». «Константин Маковский»
17:45, 1:55 «Симфонические оркестры России». «Академический симфонический оркестр Московской государственной академической филармонии. Солист Александр Ключко. Дирижер Димитрис Ботинис»
18:50 «Цвет времени». «Микеланджело Буонарроти. «Страшный суд»
19:00 «Почерк эпохи» с Кириллом Кяро». «Иван Бунин. Звезда любви...»
19:45 «Главная роль»
20:05 Д/ф «1881. История одного спектакля»
20:45 «Спокойной ночи, малыши!»
21:40 «Белая студия»
22:25 Х/ф «КЛОУН» (12+)

ЧЕ
6:00 «Идеальный ужин» (16+)
6:30 «Дорожные войны. Лучшее» (16+)
7:15 «Дорожные войны» (16+)
7:30 Информационная программа «Итоги» (12+)
7:50 Прогноз погоды
9:00, 16:30 «Улетное видео» (16+)
10:30 Т/с «СОЛДАТЫ 12» (16+)
18:30 Информационная программа «Новости» (12+)
18:55 Прогноз погоды
19:00 Программа телеканала «Наш регион 33» (12+)
19:20 Программа телеканала «Наш регион 33» (12+)
20:00, 2:50 «Решала» (16+)
23:00 «Опасные связи» (18+)

ТВ-3
6:00, 9:15 «Утренние гадания» (16+)
6:15 Мультфильм (0+)
9:30, 17:15 Т/с «СЛЕПАЯ» (16+)
11:15 «Знаки судьбы» (16+)
12:20 «Мистические истории» (16+)
13:30 Д/с «Охотники за привидениями» (16+)
14:30 «Вернувшиеся» (16+)
15:30 Д/с «Гадалка» (16+)
19:00 «Герои» (16+)
20:00 Х/ф «МАЛАВИТА» (16+)
22:15 Т/с «ГОГОЛЬ» (16+)
0:30 Т/с «ПОЛНОЛУНИЕ» (16+)
1:15 «Далеко и еще дальше. Индия» (16+)
2:00 «Далеко и еще дальше. Африка» (16+)
2:45 «Далеко и еще дальше. Тува» (16+)
3:30 «Независимые» (16+)

ТВ 1000
6:30 М/с «Чуч-Мяуч» (6+)
7:40 М/с «Бодо Бородо» (6+)
8:40 Х/ф «Побег» (16+)
10:50 Х/ф «Зима» (16+)
12:10 Х/ф «На районе» (16+)
13:50 Х/ф «Пятница» (16+)
15:20 Х/ф «Папы» (6+)
17:15 Х/ф «Яна+Янко» (12+)
19:00 Х/ф «Завтрак у папы» (12+)
20:35 Х/ф «Моя ужасная сестра» (6+)
21:55 Х/ф «Мой папа не подарок» (6+)
23:45 Х/ф «Молодой человек» (16+)
1:40 Х/ф «Нормальный только я» (12+)
3:15 Х/ф «Легенды «Орлёнка» (6+)
4:40 М/ф «Тайна третьей планеты» (0+)
5:30 М/с «Смешарики» (6+)

ИЛЛЮЗИОН
6:50 Х/ф «После тебя» (16+)
8:50 Х/ф «Тайна амулета» (12+)
10:25, 3:35 Х/ф «Модель» (18+)
12:15, 5:05 Х/ф «Жизнь впереди» (16+)
13:50 Х/ф «Рубеж» (12+)
15:40 Х/ф «На острие» (12+)
17:40 Х/ф «Любовь с акцентом» (16+)
19:30 Х/ф «Робо» (6+)
21:00 Х/ф «Вечная жизнь Александра Христофорова» (12+)
22:50 Х/ф «Эффект домино» (16+)
0:20 Х/ф «Небесный суд» (16+)
1:55 Х/ф «Зоя» (12+)

МАТЧ ТВ
6:00, 23:30 «Легендарные клубы» (12+)
6:30 «Андрей Аршавин меняет профессию» (12+)
7:00, 10:00, 12:30, 16:55, 19:05, 22:30, 2:00 Новости
7:05, 17:00, 20:35, 22:35 «Все на Матч!» (12+)
10:05, 20:15 Специальный репортаж (12+)
10:25 «Футбол на все времена» (12+)
11:25, 18:00, 19:10 Т/с «ЭРА МЕДВЕДЕЙ» (16+)
12:35 «Есть тема!» (16+)
13:55, 1:00 Прыжки в воду. Чемпионат России (0+)
16:25 «География спорта. Казань» (12+)
21:00 Бильярд. «BetBoom Кубок Чемпионов» (0+)
0:30 Автоспорт. Чемпионат России по дрэг-рейсингу (0+)
2:05 Д/ф «ФК «Барселона». Взгляд изнутри» (12+)
4:00 Дзюдо. Fonbet Российский профессиональный тур (0+)
5:05 Триатлон. Мировая серия. Мужчины (0+)

СРЕДА • 28 ИЮНЯ

ПЕРВЫЙ

5:00 «Доброе утро» (0+)
9:00, 12:00, 15:00, 18:00, 3:00 «Новости»
9:20 «Курбан-Байрам». Трансляция из Уфимской соборной мечети»
10:00 «Жить здорово!» (16+)
10:50, 12:15, 15:15, 16:50, 18:20 «Информационный канал» (16+)
16:00 «Мужское / Женское» (16+)
19:50 «Куклы наследника Тутти» (16+)
21:00 «Время»
22:00 Т/с «ВЕЛИКАЯ» (12+)
23:00 «Большая игра» (16+)
0:00 «Подкаст.Лаб «Психика» (16+)
0:40 «Подкаст.Лаб «Письма» (16+)
1:20 «Подкаст.Лаб «Обязательно к прочтению» (16+)
2:00 «Подкаст.Лаб «Легкие деньги» (16+)
2:40, 3:05 «Подкаст.Лаб «Не лыком шиты» (16+)
3:20 «Подкаст.Лаб «Пусть не говорят, пусть читают» (16+)
4:00 «Подкаст.Лаб «Космические истории» (16+)

РОССИЯ

5:00 «Утро России»
9:00 Праздник Курбан-Байрам. Прямая трансляция из Московской Соборной мечети
9:55 «О самом главном» (12+)
11:00, 14:00, 16:00, 20:00 Вести
11:30, 17:30 «60 Минут» (12+)
14:30, 21:05 Местное время. Вести
14:55 «Кто против?» (12+)
16:30 «Малахов» (16+)
21:20 Т/с «ВСЁ КАК У ЛЮДЕЙ. ПРОДОЛЖЕНИЕ» (16+)
23:25 «Вечер с Владимиром Соловьёвым» (12+)
2:05 Т/с «РАЯ ЗНАЕТ ВСЁ!» (12+)
3:55 Т/с «СЕМЕЙНЫЙ ДЕТЕКТИВ» (16+)

НТВ

5:00 Т/с «МОСКВА. ЦЕНТРАЛЬНЫЙ ОКРУГ» (16+)
6:30 «Утро. Самое лучшее» (16+)
8:00, 10:00, 13:00, 16:00, 19:00, 23:35 Сегодня
8:25, 10:35 Т/с «ЛЕСНИК» (16+)
13:25 «Чрезвычайное происшествие» (16+)
14:00 «Место встречи» (16+)
16:40 Т/с «ЗИМОРОДОК» (16+)
20:00 Т/с «ФЕНИКС» (16+)
22:15, 0:00 Т/с «МЕДИАТОР» (16+)
0:45 Т/с «ТЕРМИНАЛ» (16+)
4:45 «Военно-исторические маршруты» (16+)

ТНТ

7:00 «Однажды в России. Спецдайджесты 2023» (16+)
9:00 Т/с «УНИВЕР. НОВАЯ ОБЩАГА» (16+)
14:00 Т/с «ИВАНЬКО» (16+)
19:30 Т/с «ВИКА-УРАГАН» (16+)
21:00 Т/с «ПОЧКА» (18+)
22:00 Х/ф «КОЛДОВСТВО: НОВЫЙ РИТУАЛ» (16+)
23:45 Х/ф «АНГЕЛЫ ЧАРЛИ 2: ТОЛЬКО ВПЕРЕД» (16+)
1:45 «Импровизация. Команды» (16+)
2:35 «Импровизация. Команды» (18+)
3:20 Шоу «Студия «Союз» (16+)
4:55 «Импровизация» (16+)

5 КАНАЛ

5:00, 9:00, 13:00, 17:30, 0:00 «Известия» (16+)
5:30, 13:30 Т/с «ПАСЕЧНИК» (16+)
7:05, 9:30 Х/ф «ШЕРЛОК ХОЛМС И ДОКТОР ВАТСОН» (12+)
10:15 Х/ф «ПРИКЛЮЧЕНИЯ ШЕРЛОКА ХОЛМСА И ДОКТОРА ВАТСОНА» (12+)
18:00, 0:30 Т/с «СЛЕД» (16+)
22:20 Т/с «СВОИ-2» (16+)
3:15 Т/с «ПРОКУРОРСКАЯ ПРОВЕРКА» (16+)

СТС

6:00, 5:50 «Ералаш» (0+)
6:30 М/с «Простоквашино» (0+)
7:20 М/с «Ну, погоди! Каникулы» (6+)
8:00 «Уральские пельмени. Смехbook» (16+)
8:55 Х/ф «ДЖУНГЛИ ЗОВУТ! В ПОИСКАХ МАРСУПИЛАМИ» (12+)
11:00 Х/ф «ПИТОМЕЦ ЮРСКОГО ПЕРИОДА» (12+)
12:45 Х/ф «СПАСТИ ПАНДУ» (12+)
15:05 Х/ф «МЕСТЬ ПУШИСТЫХ» (12+)
16:55 Шоу «Уральских пельменей» (16+)
20:00 Х/ф «КРАСОТКА НА ВСЮ ГОЛОВУ» (16+)
22:10 Х/ф «АГЕНТ ПОД ПРИКРЫТИЕМ» (12+)
0:05 Х/ф «МЕСТЬ ЗЕМЛИ» (16+)
2:15 Т/с «ДВА ОТЦА И ДВА СЫНА» (16+)
4:35 «6 кадров» (16+)
5:00 Мультфильмы (0+)

ТВ-ЦЕНТР

6:00 «Настроение» (16+)
8:15, 16:55 Д/ф «Фактор BEZ опасности» (16+)
8:50 Х/ф «МАСТЕР ОХОТЫ НА ЕДИНОРОГА» (12+)
10:40, 4:45 Д/ф «Клара Новикова. Я не тётя Соня!» (16+)
11:30, 14:30, 17:50, 22:00 События (16+)
11:45 Т/с «ВИЖУ-ЗНАЮ» (16+)
13:40, 5:25 «Мой герой. Дмитрий Харатьян» (12+)
14:50 «Город новостей» (16+)
15:05, 3:15 Х/ф «ДЕТЕКТИВ НА МИЛЛИОН. РАСПЛАТА» (12+)
17:35, 0:30 «Петровка, 38» (16+)
18:10 Т/с «УЛИКИ ИЗ ПРОШЛОГО» (16+)
22:40 «Хватит слухов!» (16+)
23:10 «Прощание. Сильвио Берлускони» (16+)
0:00 «События. 25-й час» (16+)
0:45 «Девяностые Бандитский Екатеринбург» (16+)
1:25 «Знак качества» (16+)
2:10 Д/ф «Ракеты на старте» (12+)
2:50 «Осторожно, мошенники!» (16+)

РЕН-ТВ

5:00, 18:00, 2:10 «Самые шокирующие гипотезы» (16+)
6:00 «С бодрым утром!» (16+)
8:30, 12:30, 16:30, 19:30, 23:00 Новости (16+)
9:00, 15:00 Д/п «Засекреченные списки» (16+)
11:00 «Как устроен мир» (16+)
12:00, 16:00, 19:00 «Информационная программа 112» (16+)
13:00, 23:30 «Загадки человечества» (16+)
14:00 «Невероятно интересные истории» (16+)
17:00, 3:00 «Тайны Чапман» (16+)
20:00 Х/ф «ПЕРЕКРЕСТОК» (16+)
22:00 «Смотреть всем!» (16+)
0:30 Х/ф «ЗВЕЗДНЫЙ РУБЕЖ» (16+)

ДОМАШНИЙ

5:00 «Знать будущее. Жизнь после Ванги» (16+)
5:50 «6 кадров» (16+)
6:05 «По делам несовершеннолетних» (16+)
7:55, 4:10 «Давай разведёмся!» (16+)
8:55, 2:30 «Тест на отцовство» (16+)
11:10, 23:25 «Понять. Простить» (16+)
12:25, 0:40 «Порча» (16+)
12:55, 1:10 «Знахарка» (16+)
13:30, 1:40 «Верну любимого» (16+)
14:05, 2:05 «Голоса ушедших душ» (16+)
14:40 Т/с «ПРИСЯЖНАЯ» (16+)
19:00 Т/с «СОЗВУЧИЯ ЛЮБВИ» (16+)

ЗВЕЗДА

5:25, 13:35, 15:05, 17:15, 4:00 Т/с «НЕМЕЦ» (16+)
7:00 «Сегодня утром» (12+)
9:00, 13:00, 17:00, 19:00 Новости дня (16+)
9:15, 21:00 «Открытый эфир» (16+)
11:00 Х/ф «ПРИКАЗАНО ВЗЯТЬ ЖИВЫМ» (12+)
15:00 Военные новости (16+)
18:00 Д/с «На пороге войны. Испанский пролог Второй Мировой» (16+)
18:50 Специальный репортаж (16+)
19:55 «По горячим следам» (16+)
20:10 Д/с «Секретные материалы. Наследники «Вервольфа»: от Третьего Рейха до Незалежной» (16+)
22:45 «Между тем» (12+)
23:15 Т/с «НЕНАВИСТЬ» (16+)
2:10 Х/ф «ДОБРОВОЛЬЦЫ» (12+)
3:40 Д/с «Москва фронту» (16+)

РОССИЯ-К

6:30, 7:00, 7:30, 10:00, 12:30, 17:00, 19:30 «Новости культуры»
6:35 «Пешком...». «Москва. Прошлый век. Двадцатые»
7:05 «Легенды мирового кино». «Игорь Ильинский»
7:35, 14:35, 1:15 Д/с «Катастрофы Древнего мира»
8:30 «Жизнь и судьба»
8:50 Х/ф «СКАЗКИ СТАРОГО ВОЛШЕБНИКА» (0+)
10:15 «Наблюдатель»
11:15, 0:10 «XX век». «Творческий вечер Игоря Владимирова в Концертной студии «Останкино». 1982 г.»
12:20 «Цвет времени». «Пабло Пикассо. «Девочка на шаре»
12:45, 23:40 Д/с «Рассекреченная история»
13:15 Д/ф «Константин Сергеев. Уроки жизни»
13:55, 21:00 «Искусственный отбор»
15:30 Д/с «Первые в мире»
15:45 «Белая студия»
16:30 Д/с «Блеск и горькие слезы российских императриц»
17:15 «Алексей Рыбников «Юнона и Авось» в программе «Библейский сюжет»
17:45, 2:05 «Симфонические оркестры России». «Государственный академический симфонический оркестр Республики Татарстан. Дирижер Александр Сладковский»
18:40 Д/с «Забытое ремесло»
19:00 «Почерк эпохи» с Кириллом Кяро». «Михаил Чехов. Рисунок роли»
19:45 «Главная роль»
20:00 Д/ф «Оттаявший мир»
20:45 «Спокойной ночи, малыши!»
21:40 «Власть факта». «Венецианская республика»
22:25 Х/ф «Я ТЕБЯ НЕНАВИЖУ» (0+)

ЧЕ

6:00 «Идеальный ужин» (16+)
6:40 «Дорожные войны. Лучшее» (16+)
7:15 «Дорожные войны» (16+)
7:30 Информационная программа «Итоги» (12+)
7:50 Прогноз погоды
9:00, 16:30 «Улетное видео» (16+)
10:30 Т/с «СОЛДАТЫ 12» (16+)
18:30 Информационная программа «Новости» (12+)
18:55 Прогноз погоды
19:00 Программа телеканала «Наш регион 33» (12+)
19:20 Программа телеканала «Наш регион 33» (12+)
20:00, 2:50 «Решала» (16+)
23:00 «Опасные связи» (18+)

ТВ-3

6:00, 9:15 «Утренние гадания» (16+)
6:15 Мультфильм (0+)
9:30, 17:15 Т/с «СЛЕПАЯ» (16+)
11:15 «Знаки судьбы» (16+)
12:20 «Мистические истории» (16+)
13:30 Д/с «Охотники за привидениями» (16+)
14:30, 19:00 «Вернувшиеся» (16+)
15:30 Д/с «Гадалка» (16+)
20:00 Х/ф «ДОСТАТЬ НОЖИ» (16+)
22:45 Т/с «ГОГОЛЬ» (16+)
0:45 Т/с «ПОЛНОЛУНИЕ» (16+)
1:30 Т/с «СНЫ» (16+)

ТВ 1000

6:20 М/с «Чуч-Мяуч» (6+)
7:05 М/с «Бодо Бородо» (6+)
7:35 Х/ф «Лена и справедливость» (12+)
9:05 Х/ф «Завтрак у папы» (12+)
10:40 Х/ф «Мой папа не подарок» (6+)
12:35 Х/ф «Яна+Янко» (12+)
14:15 Х/ф «Моя ужасная сестра» (6+)
15:30 Х/ф «Нормальный только я» (12+)
17:10 Х/ф «Выкрутасы» (12+)
19:00 Х/ф «Давай разведёмся!» (12+)
20:45 Х/ф «Честный развод» (16+)
22:20 Х/ф «Стендап под прикрытием» (16+)
0:15 Х/ф «Молодой человек» (16+)
2:05 Х/ф «Трудности выживания» (16+)
3:30 Х/ф «Гудбай, Америка» (12+)
5:10 М/ф «В стране невыученных уроков» (6+)
5:30 М/с «Смешарики» (6+)

ИЛЛЮЗИОН

6:30 Х/ф «Только не сейчас» (16+)
7:55 Х/ф «Викинг» (18+)
10:15, 3:35 Х/ф «Рубеж» (12+)
12:05, 5:10 Х/ф «На острие» (12+)
14:10 Х/ф «Любовь с акцентом» (16+)
16:10 Х/ф «Робо» (6+)
17:40 Х/ф «Вечная жизнь Александра Христофорова» (12+)
19:30 Х/ф «Эффект домино» (16+)
21:00 Х/ф «Марафон» (16+)
22:50 Х/ф «Пять невест» (16+)
0:40 Х/ф «Модель» (18+)
2:15 Х/ф «Жизнь впереди» (16+)

МАТЧ ТВ

6:00, 23:30 «Легендарные клубы» (12+)
6:30 «Андрей Аршавин меняет профессию» (12+)
7:00, 10:00, 12:30, 16:55, 19:00, 22:30, 2:00 Новости
7:05, 15:30, 17:00, 20:35, 22:35 «Все на Матч!» (12+)
10:05, 20:15 Специальный репортаж (12+)
10:25 «Футбол на все времена» (12+)
11:25 Т/с «ЭРА МЕДВЕДЕЙ» (16+)
12:35 «Есть тема!» (16+)
13:55, 15:55, 1:00 Прыжки в воду. Чемпионат России (0+)
18:00 Футбол. МИР Российская Премьер-Лига. Лучшие голы сезона (0+)
19:05 Смешанные единоборства. UFC. Леон Эдвардс против Камару Усмана (16+)
21:00 Бильярд. «BetBoom Кубок Чемпионов» (0+)
0:30 «Что по спорту? Санкт-Петербург» (12+)
2:05 Д/ф «ФК «Барселона». Взгляд изнутри» (12+)
4:00 Дзюдо. Fonbet Российский профессиональный тур (0+)
5:05 Триатлон. Мировая серия. Смешанная эстафета (0+)

ОПЫТНЫЙ РИЭЛТОР
С БОЛЬШИМ СТАЖЕМ РАБОТЫ ПОМОЖЕТ ВАМ ОФОРМИТЬ ЛЮБЫЕ ДОКУМЕНТЫ НА НЕДВИЖИМОСТЬ
(дом, квартира, земля, сад, гараж, наследство, обмен, купля-продажа, дарение и т.д.)
Адрес: ул. Урицкого, д. 14, желтый корпус (мини-отель), 1-й этаж, направо.
8-910-174-39-00
реклама

ООО «АМАРАНТ»
ЗЕМЛЕУСТРОЙСТВО И КАДАСТРОВЫЕ РАБОТЫ
- Межевание земельных участков
- Вынос в натуру границ земельных участков
- Исполнительная и контрольная топосъемка
- Перераспределение, раздел, объединение земельных участков, соглашение о порядке пользования
- Комплексное оформление землеустроительной документации под ключ
- Землеустроительные работы с землями сельхозназначения
- Проекты межевания территорий, установление красных линий
- Технические планы на помещения, жилые и нежилые здания, линейные объекты

ВСЕ ВИДЫ УСЛУГ НА РЫНКЕ НЕДВИЖИМОСТИ
- Покупка, продажа, обмен
- Работа с сертификатами, материнским капиталом
- Подбор вариантов загородной недвижимости

УСЛУГИ ПО СБОРУ ДОКУМЕНТОВ
- Составление договоров купли-продажи, дарения, мены
- Составление исковых заявлений, представительство в суде
- Приватизация квартир
- Ведение наследственных дел
- Получение разрешений на строительство и ввод в эксплуатацию жилых и нежилых зданий и помещений.

Тел.: 8-910-674-37-22
Наш адрес: г. Ковров, ул. Шмидта, д.11, офис 4
График работы с 9.00 до 18.00
Мы всегда рады сотрудничеству с вами.
Консультации специалистов бесплатно!
реклама

ВЕТКАБИНЕТ ДЛЯ ДОМАШНИХ ЖИВОТНЫХ
режим работы: пн-пт. 10.00-18.00 сб. 10.00-15.00 вс. выходной
ВЫПОЛНЕНИЕ ШИРОКОГО СПЕКТРА АНАЛИЗОВ
Клинический осмотр с назначением диагностики, терапевтическое лечение, общая хирургия, хирургическая помощь, чипирование, профилактическая вакцинация, гигиеническая стрижка животных.
г. Ковров, ул. XIX Партсъезда, д.11
9-31-33, моб.: 8-905-618-42-69
e-mail: vetkovrov@yandex.ru сайт: веткабинет33.рф
реклама

ветеринарная клиника
Акелла
реклама
Квалифицированная ветеринарная помощь
+ УЗИ брюшной полости
+ Широкий спектр анализов

ГРАФИК РАБОТЫ:
пн-пт – 10:00-19:00,
сб – 10:00-15:00,
вс – 10:00-13:00
! последнее воскресенье месяца – санитарный день
МЫ ПЕРЕЕХАЛИ
СОЦИАЛИСТИЧЕСКАЯ, 16
(бывшая ШРМ)
8-960-728-18-18

БЕЗБОЛЕЗНЕННОЕ УСЫПЛЕНИЕ ЖИВОТНЫХ
- Выезд на дом
- Кремация умерших животных
- Утилизация биохимических отходов

реклама
8-961-259-31-38

ГРУЗОПЕРЕВОЗКИ
«ГАЗЕЛЬ»
По городу и по России

3-78-90
8-910-173-66-87
реклама

КАФЕ «ДИОНИС»
- Проведение семейных торжеств, свадеб, юбилеев, корпоративов.
- Поминальные обеды.
Ул. Волго - Донская, 24.
Тел. 8-905-616-44-15
реклама

Кафе «Наше»
Проведение:
➔ БАНКЕТОВ и ТОРЖЕСТВЕННЫХ МЕРОПРИЯТИЙ
➔ ПОМИНАЛЬНЫХ ОБЕДОВ
Два зала. Индивидуальный подход.
Уединенная обстановка.
ДОСТУПНЫЕ ЦЕНЫ
Наш адрес: г. Ковров, ул. Социалистическая, д. 20
8-915-763-26-96, 8-915-758-78-51
реклама

ПОЧТИ БЕСПЛАТНО!
Стрижки, окраска, брови, ногти.
8-915-791-07-85
реклама

Спортивный центр гимнастики «Аскона спорт»
Объявляет набор мальчиков и девочек от двух с половиной лет и старше на отделения:
- эстетической гимнастики;
- художественной гимнастики;
- спортивной гимнастики;
- в группы спортивно-оздоровительного направления;
- брейк-данс.
Индивидуальные занятия.
Занятия проводятся по адресу:
ул. Партизанская, д.1 (напротив школы №9)
8-910-670-87-80, 8-903-648-43-03
реклама

Купим! Дорого!
МАКУЛАТУРУ
2-40-01, 8-920-926-23-36
8-904-033-89-99
(выезд от 100 кг)
База вторсырья, ул. Добролюбова, д. 4
реклама

ТРАНСПОРТИРОВКА ЛЕЖАЧИХ БОЛЬНЫХ
и людей с ограниченными возможностями от кровати до кровати, с подъемом на этаж
Перевезем больного в любое медучреждение с ожиданием и без, а также в аэропорт, ж/д вокзал, к местам отдыха.
Вежливый персонал, оборудованные автомобили
Без оказания медицинских услуг
8-902-883-50-62
реклама

ЗАТОЧКА парикмахерского, маникюрного, бытового, садового инструмента
Тел. 8-902-886-03-06
реклама

ДК им. Ногина
6 июля в 18.00 –
«ПТИЦА СЧАСТЬЯ» – праздничный концерт в 2-х отделениях, посвященный Дню любви, семьи и верности, музыканта, солиста, трехкратного участника телешоу Андрея Малахова «Привет, Андрей!» на телеканале «Россия» Сергея Манушина. Поем и танцуем вместе, лучший подарок любимым! 6+
Билет – 300 рублей. Предварительная продажа.
Тел.: 2-25-11 (касса), 2-26-11
реклама

ЧЕТВЕРГ • 29 ИЮНЯ

ПЕРВЫЙ
5:00 «Доброе утро» (0+)
9:00, 12:00, 15:00, 18:00, 3:00 «Новости»
9:20 «АнтиФейк» (16+)
10:00 «Жить здорово!» (16+)
10:50, 12:15, 15:15, 16:50, 18:20 «Информационный канал» (16+)
16:00 «Мужское / Женское» (16+)
19:50 «Куклы наследника Тутти» (16+)
21:00 «Время»
22:00 Т/с «ВЕЛИКАЯ» (12+)
23:00 «Большая игра» (16+)
0:00 «Подкаст.Лаб «Космические истории» (16+)
0:40 «Подкаст.Лаб «Кот Шрёдингера» (16+)
1:20 «Подкаст.Лаб «Собрались с мыслями» (16+)
2:00 «Подкаст.Лаб «Жизнь замечательных» (16+)
2:40, 3:05 «Подкаст.Лаб «Триггеры» (16+)
3:20 «Подкаст.Лаб «Все хотят летать» (16+)
4:00 «Подкаст.Лаб «Легкие деньги» (16+)

РОССИЯ
5:00, 9:30 «Утро России»
9:00, 14:30, 21:05 Местное время. Вести
9:55 «О самом главном» (12+)
11:00, 14:00, 16:00, 20:00 Вести
11:30, 17:30 «60 Минут» (12+)
14:55 «Кто против?» (12+)
16:30 «Малахов» (16+)
21:20 Т/с «ВСЁ КАК У ЛЮДЕЙ. ПРОДОЛЖЕНИЕ» (16+)
23:25 «Вечер с Владимиром Соловьёвым» (12+)
2:05 Т/с «РАЯ ЗНАЕТ ВСЁ!» (12+)
3:55 Т/с «СЕМЕЙНЫЙ ДЕТЕКТИВ» (16+)

НТВ
5:00 Т/с «БЕРЕГОВАЯ ОХРАНА» (16+)
6:30 «Утро. Самое лучшее» (16+)
8:00, 10:00, 13:00, 16:00, 19:00, 23:35 Сегодня
8:25, 10:35 Т/с «ЛЕСНИК» (16+)
13:25 «Чрезвычайное происшествие» (16+)
14:00 «Место встречи» (16+)
16:40 Т/с «ЗИМОРОДОК» (16+)
20:00 Т/с «ФЕНИКС» (16+)
22:15, 0:00 Т/с «МЕДИАТОР» (16+)
0:40 «Поздняков» (16+)
0:55 «Мы и наука. Наука и мы» (12+)
1:55 Т/с «ТЕРМИНАЛ» (16+)

ТНТ
7:00 «Однажды в России. Спецдайджесты 2023» (16+)
8:30 «Битва пикников» (16+)
9:00 Т/с «УНИВЕР. НОВАЯ ОБЩАГА» (16+)
15:00 Т/с «ВИКА-УРАГАН» (16+)
21:00 Т/с «ПОЧКА» (18+)
22:00 Х/ф «НАЧНИ СНАЧАЛА» (16+)
0:00 Х/ф «ЛЮБОВЬ, СВИДАНИЯ, НЬЮ-ЙОРК» (16+)
2:20 «Импровизация. Команды» (18+)
3:55 Шоу «Студия «Союз» (16+)
5:30 «Импровизация» (16+)

5 КАНАЛ
5:00, 9:00, 13:00, 17:30, 0:00 «Известия» (16+)
5:45, 9:30 Х/ф «ПРИКЛЮЧЕНИЯ ШЕРЛОКА ХОЛМСА И ДОКТОРА ВАТСОНА» (12+)
13:30 Т/с «ПАСЕЧНИК» (16+)
18:00, 0:30 Т/с «СЛЕД» (16+)
22:20 Т/с «СВОИ-2» (16+)
3:20 Т/с «ПРОКУРОРСКАЯ ПРОВЕРКА» (16+)

СТС
6:00, 5:50 «Ералаш» (0+)
6:30 М/с «Простоквашино» (0+)
7:00 М/ф «Приключения мышонка Переса» (0+)
8:55 М/ф «Приключения мышонка Переса 2» (0+)
10:35 Х/ф «КРАСОТКА НА ВСЮ ГОЛОВУ» (16+)
12:50 Х/ф «АГЕНТ ПОД ПРИКРЫТИЕМ» (12+)
14:45 Х/ф «БЕЛОСНЕЖКА. МЕСТЬ ГНОМОВ» (12+)
16:55 Шоу «Уральских пельменей» (16+)
20:00 Х/ф «ВЕЗУЧИЙ СЛУЧАЙ» (12+)
21:55 Х/ф «ГУЛЯЙ, ВАСЯ!» (16+)
23:55 Х/ф «СПЕНСЕР» (16+)
2:10 Т/с «ДВА ОТЦА И ДВА СЫНА» (16+)
4:55 «6 кадров» (16+)
5:00 Мультфильмы (0+)

ТВ-ЦЕНТР
6:00 «Настроение» (16+)
8:10, 16:55 Д/ф «Фактор BEZ опасности» (16+)
8:45 Х/ф «МАСТЕР ОХОТЫ НА ЕДИНОРОГА» (12+)
10:40, 4:40 Д/ф «Анатолий Папанов. Такая короткая длинная жизнь» (16+)
11:30, 14:30, 17:50, 22:00 События (16+)
11:50 Т/с «ВИЖУ-ЗНАЮ» (16+)
13:40, 5:20 «Мой герой. Татьяна Пилецкая» (12+)
14:50 «Город новостей» (16+)
15:00, 3:15 Х/ф «ДЕТЕКТИВ НА МИЛЛИОН. РАСПЛАТА» (12+)
17:35, 0:30 «Петровка, 38» (16+)
18:15 Т/с «УЛИКИ ИЗ ПРОШЛОГО» (16+)
22:40 «10 самых... Звёздные супер-папы» (16+)
23:10 «Закулисные войны. Экстрасенсы» (16+)
0:00 «События. 25-й час» (16+)
0:45 «Прощание. Олег Попов» (16+)
1:25 Д/ф «Прототипы. «Щит и меч» (16+)
2:05 Д/ф «Детство Председателя» (12+)
2:50 «Осторожно, мошенники!» (16+)

РЕН-ТВ
5:00, 18:00, 3:35 «Самые шокирующие гипотезы» (16+)
6:00 «С бодрым утром!» (16+)
8:30, 12:30, 16:30, 19:30, 23:00 Новости (16+)
9:00 Д/п «Засекреченные списки» (16+)
11:00 «Как устроен мир» (16+)
12:00, 16:00, 19:00 «Информационная программа 112» (16+)
13:00, 23:30 «Загадки человечества» (16+)
14:00 «Невероятно интересные истории» (16+)
15:00 «Неизвестная история» (16+)
17:00, 4:20 «Тайны Чапман» (16+)
20:00 Х/ф «КРЕЙСЕР» (18+)
22:30 «Смотреть всем!» (16+)
0:30 Х/ф «ВОЛК С УОЛЛ-СТРИТ» (18+)

ДОМАШНИЙ
5:00, 4:50 «Знать будущее. Жизнь после Ванги» (16+)
5:50 «6 кадров» (16+)
6:10 «По делам несовершеннолетних» (16+)
7:55, 4:00 «Давай разведёмся!» (16+)
8:55, 2:20 «Тест на отцовство» (16+)
11:10, 23:10 «Понять. Простить» (16+)
12:25, 0:25 «Порча» (16+)
12:55, 0:55 «Знахарка» (16+)
13:30, 1:25 «Верну любимого» (16+)
14:05, 1:55 «Голоса ушедших душ» (16+)
14:40 Т/с «КАК ВЫЙТИ ЗАМУЖ ЗА САНТЕХНИКА» (12+)
19:00 Т/с «НЕ ОТРЕКАЮТСЯ ЛЮБЯ» (16+)

ЗВЕЗДА
5:25 Т/с «НЕМЕЦ» (16+)
7:00 «Сегодня утром» (12+)
9:00, 13:00, 17:00, 19:00 Новости дня (16+)
9:15, 21:00 «Открытый эфир» (16+)
11:00, 2:15 Х/ф «ЖДИТЕ СВЯЗНОГО» (12+)
12:50, 13:25, 15:05, 17:15, 4:50 Т/с «СНЕГ И ПЕПЕЛ» (16+)
15:00 Военные новости (16+)
18:00 Д/с «На пороге войны. Английские тайны Третьего рейха» (16+)
18:50 Специальный репортаж (16+)
19:55 «По горячим следам» (16+)
20:10 «Код доступа. ЛГБТ. Путь к всемирной «Власти» (12+)
22:45 «Между тем» (12+)
23:15 Х/ф «АТЫ-БАТЫ, ШЛИ СОЛДАТЫ...» (12+)
1:00 Х/ф «БЕЗ ПРАВА НА ПРОВАЛ» (12+)
3:40 «Восхождение» (16+)

РОССИЯ-К
6:30, 7:00, 7:30, 10:00, 12:30, 17:00, 19:30 «Новости культуры»
6:35 «Пешком...». «Москва. Прошлый век. Тридцатые»
7:05 «Легенды мирового кино». «Любовь Орлова»
7:35, 14:35, 1:10 Д/с «Катастрофы Древнего мира»
8:30 «Жизнь и судьба»
8:50 Х/ф «ТУФЛИ С ЗОЛОТЫМИ ПРЯЖКАМИ» (0+)
10:15 «Наблюдатель»
11:15, 0:00 «XX век». «Свидание назначила Татьяна Шмыга». 1982 г.»
12:45 Д/с «Рассекреченная история»
13:15 Д/ф «Наталия Дудинская. Богиня танца»
13:55, 21:00 «Искусственный отбор»
15:30 Д/с «Первые в мире»
15:45 «2 Верник 2». «Леонид Ярмольник»
16:30 Д/с «Блеск и горькие слезы российских императриц»
17:15 «Пряничный домик»
17:45, 2:00 «Симфонические оркестры России». «Государственный академический симфонический оркестр России имени Е.Ф.Светланова. Солисты Артём Дервоед и Антон Баранов. Дирижер Михаил Татарников»
18:35 Д/ф «Феодосия. Дача Стамболи»
19:00 «Почерк эпохи» с Кириллом Кяро». «Николай Островский. Уникальная рукопись»
19:45 «Главная роль»
20:05 Д/ф «Семена, которые спасут человечество»
20:45 «Спокойной ночи, малыши!»
21:40 «Энигма». «Роландо Вильясон»
22:25 Х/ф «КАРЬЕРА ДИМЫ ГОРИНА» (6+)

ЧЕ
6:00 «Идеальный ужин» (16+)
6:40 «Дорожные войны. Лучшее» (16+)
7:15 «Дорожные войны» (16+)
7:30 Информационная программа «Итоги» (12+)
7:50 Прогноз погоды
9:00, 16:30 «Улетное видео» (16+)
10:30 Т/с «СОЛДАТЫ 12» (16+)
18:30 Информационная программа «Новости» (12+)
18:55 Прогноз погоды
19:00 Программа телеканала «Наш регион 33» (12+)
19:20 Программа телеканала «Наш регион 33» (12+)
20:00, 2:45 «Решала» (16+)
23:00 «Опасные связи» (18+)

ТВ-3
6:00, 9:15 «Утренние гадания» (16+)
6:15, 5:45 Мультфильм (0+)
9:30, 17:15 Т/с «СЛЕПАЯ» (16+)
11:15 «Знаки судьбы» (16+)
12:20 «Мистические истории» (16+)
13:30 Д/с «Охотники за привидениями» (16+)
14:30, 19:00 «Вернувшиеся» (16+)
15:30 Д/с «Гадалка» (16+)
20:00 Х/ф «ВЕЧЕРИНКА НА ВЫЛЕТ» (16+)
22:15 Т/с «ГОГОЛЬ» (16+)
0:30 Т/с «ПОЛНОЛУНИЕ» (16+)
1:15 Д/с «Знахарки. Дар в наследство» (16+)
2:00 Д/с «Знахарки. Травница» (16+)
2:45 Д/с «Знахарки. Отшельница» (16+)
3:30 Д/с «Знахарки. Места силы» (16+)
4:15 Д/с «Любовницы Великих. Гала» (16+)
5:00 Д/с «Любовницы Великих. Княгиня Голицына» (16+)

ТВ 1000
6:30 М/с «Чуч-Мяуч» (6+)
7:25 М/с «Бодо Бородо» (6+)
8:15 Х/ф «Выкрутасы» (12+)
10:00, 0:10 Х/ф «Давай разведёмся!» (12+)
11:40 Х/ф «Честный развод» (16+)
13:20 Х/ф «Молодой человек» (16+)
15:20 Х/ф «Стендап под прикрытием» (16+)
17:10 Х/ф «Крымский мост. Сделано с любовью!» (12+)
19:05 Х/ф «Трудности выживания» (16+)
20:35 Х/ф «Любовь с акцентом» (16+)
22:20 Х/ф «Выше неба» (16+)
1:50 Х/ф «Бабло» (16+)
3:15 Х/ф «Побег» (16+)
5:10 М/ф «Мойдодыр» (0+)
5:30 М/с «Смешарики» (6+)

ИЛЛЮЗИОН
7:05 Х/ф «На районе» (16+)
8:35 Х/ф «Тёмный мир: Равновесие» (12+)
10:15, 3:25 Х/ф «Любовь с акцентом» (16+)
12:10, 5:05 Х/ф «Робо» (6+)
13:50 Х/ф «Вечная жизнь Александра Христофорова» (12+)
15:50 Х/ф «Эффект домино» (16+)
17:20 Х/ф «Марафон» (16+)
19:10 Х/ф «Пять невест» (16+)
21:00 Х/ф «22 минуты» (12+)
22:25 Х/ф «Внук космонавта» (12+)
23:55 Х/ф «Рубеж» (12+)
1:35 Х/ф «На острие» (12+)

МАТЧ ТВ
6:00, 23:30 «Легендарные клубы» (12+)
6:30 «Андрей Аршавин меняет профессию» (12+)
7:00, 10:00, 12:30, 16:50, 19:00, 22:30, 2:00 Новости
7:05, 15:00, 16:55, 20:35, 22:35 «Все на Матч!» (12+)
10:05, 20:15 Специальный репортаж (12+)
10:25 «Футбол на все времена» (12+)
11:25 Т/с «ЭРА МЕДВЕДЕЙ» (16+)
12:35 «Есть тема!» (16+)
13:55, 15:25, 1:00 Прыжки в воду. Чемпионат России (0+)
18:00 «Еврофутбол 2022-2023». Лучшие голы сезона (0+)
19:05 Бокс. Bare Knuck1e FC. Майк Ричман против Айзека Дулиттла (16+)
21:00 Бильярд. «BetBoom Кубок Чемпионов» (0+)
0:30 «География спорта. Казань» (12+)
2:05 Д/ф «ФК «Барселона». Взгляд изнутри» (12+)
4:00 Лёгкая атлетика. Мировой континентальный тур (0+)

ОПОВЕЩЕНИЕ О НАЧАЛЕ ОБЩЕСТВЕННЫХ ОБСУЖДЕНИЙ

Администрация города информирует население г. Коврова о проведении общественных обсуждений по проекту внесения следующих изменений в Правила благоустройства территории муниципального образования город Ковров Владимирской области, утвержденные Решением Совета народных депутатов города Коврова 26.07.2017 №162:

1. Абзац 38 пункта 2 изложить в следующей редакции: «прилегающая территория – территория общего пользования, которая прилегает к зданию, строению, сооружению, земельному участку в случае, если такой земельный участок образован, и границы которой определены настоящими Правилами в соответствии с порядком, установленным законом субъекта Российской Федерации».

2. Пункт 30.9.1. изложить в следующей редакции: «Наружные инженерные коммуникации (газопровод, электросети, ливневая канализация и другие) должны находиться в исправном состоянии, а прилегающая к ним территория содержаться в чистоте. Не допускается на прилегающей к коммуникациям территории роста самосева деревьев и кустарников. Покос травы должен производиться своевременно, по мере возникновения необходимости».

3. Пункт 30.9.3. исключить.

4. Пункт 30.9.4. раздела 30 изложить в следующей редакции: «Не допускается повреждение наземных частей смотровых и дождеприемных колодцев, газо -, топливо-, водопроводов, линий электропередачи и их изоляция, иных наземных частей линейных сооружений и коммуникаций, за исключением водопроводов в части горячего водоснабжения».

5. Пункт 30.9.5. раздела 30 изложить в следующей редакции: «Не допускается отсутствие, загрязнение или неокрашенное состояние ограждений, люков смотровых и дождеприемных колодцев, отсутствие наружной изоляции наземных линий газо-, топливо-, водопроводов и иных наземных частей линейных сооружений и коммуникаций. Также не допускается отсутствие необходимого ремонта или несвоевременное проведение профилактических обследований указанных объектов, их очистки, покраски, за исключением тепловых сетей и водопроводов горячего водоснабжения». Несанкционированные надписи на коммуникациях должны быть ликвидированы не позднее 48 часов с момента их обнаружения собственниками или лицами, ответственными за их эксплуатацию».

Дата начала общественных обсуждений: 23 июня 2023г.

Дата окончания общественных обсуждений: 02 августа 2023г.

Информационные материалы к проекту (проект внесения изменений в Правила благоустройства территории муниципального образования город Ковров Владимирской области) будут размещены на официальном сайте администрации г. Коврова kovrov-gorod.ru в разделе «городское хозяйство» с 03 июля 2023г. по 13 июля 2023г.

Экспозиция проекта будет проводиться по адресу: г. Ковров, ул. Краснознаменная, д. 6, каб. 316, с 03.07.2023г. по 13.07.2023г.

Время работы экспозиции: в рабочие дни с 14:00 до 16:00, проводятся консультации по теме общественных обсуждений.

В период с 03 июля 2023г. по 13 июля 2023г. участники общественных обсуждений, прошедшие идентификацию, имеют право вносить предложения и замечания, касающиеся проекта, подлежащего рассмотрению:

– посредством официального сайта администрации города Коврова в сети «Интернет» (kovrov-gorod.ru, раздел «городское хозяйство»);

– посредством записи в книге (журнале) учета посетителей экспозиции проекта, подлежащего рассмотрению на общественных обсуждениях.

Номера контактных справочных телефонов: (49232) 6-34-58; 6-34-59.

ПОСТАНОВЛЕНИЕ АДМИНИСТРАЦИИ ГОРОДА КОВРОВА ВЛАДИМИРСКОЙ ОБЛАСТИ №1330 ОТ 15.06.2023 г.

О внесении изменений в постановление администрации города Коврова от 27.05.2022 №1169 «О сносе самовольно возведенных построек на территории города Коврова»

На основании постановления администрации г. Коврова от 05.03.2020 №482 «О создании комиссии при администрации города Коврова по принятию решений о сносе самовольных построек на территории города Коврова Владимирской области», постановления администрации г. Коврова от 27.05.2022 №1169 «О сносе самовольно возведенных построек на территории города Коврова», протокола №3 от 07.06.2023 г. комиссии по принятию решений о сносе самовольных построек на территории города Коврова Владимирской области и в соответствии с Уставом муниципального образования город Ковров **постановляю:**

1. Пункт 3 постановления администрации города Коврова от 27.05.2022 №1169 «О сносе самовольно возведенных построек на территории города Коврова» изложить в следующей редакции: «Определить планируемый снос самовольных построек в срок до 04.05.2024 года».

2. Контроль за исполнением настоящего постановления возложить на заместителя главы администрации по жилищно-коммунальному хозяйству.

3. Настоящее постановление вступает в силу со дня подписания и подлежит официальному опубликованию.

И.о. главы города М.Ю. Нечваль

СООБЩЕНИЕ

о планируемом сносе самовольной постройки

В соответствии с решением комиссии по принятию решений о сносе самовольных построек на территории города Коврова Владимирской области (постановление администрации города №482 от 05.03.2020 г.) и постановлением администрации г. Коврова №1330 от 15.06.2023 снос самовольных построек, расположенных с северо-восточной стороны от дома №11 по ул. Лепсе; во дворе домов №24 и №26 по ул. Пугачева и дома №57 по ул. Лопатина; между домом №10 по переулку Новый и домом №11 по переулку Заветный; с торца дома №6 по ул. Клязьменская г. Коврова будет осуществлен в срок до 04.05.2024 г.

ПОСТАНОВЛЕНИЕ АДМИНИСТРАЦИИ ГОРОДА КОВРОВА ВЛАДИМИРСКОЙ ОБЛАСТИ №1332 ОТ 16.06.2023 г.

О назначении конкурса

В соответствии с Положением «О порядке назначения на должность и освобождения от должности руководителей муниципальных предприятий, учреждений, организаций», утвержденного решением Ковровского городского Совета народных депутатов от 12.09.2001 №155/15, и внесенными в него изменениями и дополнениями Решением Совета народных депутатов города Коврова от 27.02.2013 №50, руководствуясь Положением «О проведении конкурса на замещение вакантных должностей руководителей муниципальных предприятий, учреждений, организаций», утвержденным распоряжением главы муниципального образования город Ковров от 28.04.2009 №01-100-24\10, ст. 31, 32 Устава муниципального образования город Ковров Владимирской области **постановляю:**

1. Провести 06 июля 2023 года в 10 час. 00 мин. в здании администрации города Коврова (далее администрация города) по адресу: г. Ковров, ул. Краснознаменная, д.6, – первый этап конкурса на замещение должности:

– директора муниципального предприятия города Коврова «Ковровская городская электрическая сеть».

2. Для проведения конкурса сформировать конкурсную комиссию в составе:

председатель комиссии: – М.Ю.Нечваль, и.о. главы города;

заместитель председателя комиссии: – А.Х.Куандыков, заместитель главы администрации города по жилищно-коммунальному хозяйству;

секретарь комиссии: – Ю.В.Халилова, консультант, инспектор по кадрам отдела организационно-контрольной работы, кадров и делопроизводства управления делами и кадрами.

Члены комиссии:

– Ю.В.Горюнов, начальник управления городского хозяйства;

– Г.Н.Герасимовская, начальник финансового управления;

– Е.В.Петренко, начальник управления правового обеспечения и финансово-экономической безопасности;

– В.В.Фетисов, начальник управления делами и кадрами;

– представитель трудового коллектива (по выдвижению);

– представитель Совета народных депутатов города Коврова Владимирской области (по согласованию).

3. Управлению делами и кадрами администрации города в срок до 16 июня 2023 года опубликовать в печатном средстве массовой информации и разместить на официальном сайте администрации города Коврова в соответствии с п.5 Положения «О проведении конкурса на замещение вакантной должности руководителей муниципальных предприятий, учреждений, организаций» объявление о проведении конкурса.

4. Контроль за исполнением настоящего постановления возложить на начальника управления делами и кадрами администрации города.

5. Постановление вступает в силу со дня подписания и подлежит официальному опубликованию.

И.о. главы города М.Ю. Нечваль

ПОСТАНОВЛЕНИЕ АДМИНИСТРАЦИИ ГОРОДА КОВРОВА ВЛАДИМИРСКОЙ ОБЛАСТИ №1333 ОТ 16.06.2023 г.

О сносе самовольно возведенных построек на территории города Коврова

На основании п. 4 статьи 222 Гражданского кодекса РФ, п. 13 статьи 55.32 Градостроительного кодекса РФ, постановления администрации г. Коврова от 05.03.2020 №482 «О создании комиссии при администрации города Коврова по принятию решений о сносе самовольных построек на территории города Коврова Владимирской области», решения Совета народных депутатов города Коврова от 29.04.2020 №90 «Об утверждении Правил землепользования и застройки города Коврова в новой редакции» и в соответствии с Уставом муниципального образования город Ковров **постановляю:**

1. Утвердить решение комиссии при администрации города Коврова по принятию решений о сносе самовольных построек на территории города Коврова Владимирской области от 07.06.2023г. №3 согласно приложению.

2. Управлению городского хозяйства администрации города Коврова провести необходимые мероприятия, связанные с принятием решений о сносе самовольных построек.

3. Определить планируемый снос самовольных построек в срок до 07.06.2024 года.

4. Управлению городского хозяйства администрации города Коврова организовать снос самовольных построек не ранее, чем по истечении двух месяцев после размещения на официальном сайте в информационно-телекоммуникационной сети «Интернет» сообщения о планируемом сносе самовольных построек.

5. Контроль за исполнением настоящего постановления возложить на заместителя главы администрации по жилищно-коммунальному хозяйству.

6. Настоящее постановление вступает в силу со дня подписания и подлежит официальному опубликованию.

И.о.главы города М.Ю. Нечваль

Приложение
к постановлению администрации
г. Коврова
от 16. 06. 2023 №1333

ВЫПИСКА ИЗ ПРОТОКОЛА №3
заседания комиссии по принятию решений о сносе самовольных построек на территории города Коврова Владимирской области (постановление администрации города №482 от 05.03.2020 г.)
от 07.06.2023

Председательствовавший: Куандыков А.Х. – заместитель главы администрации по ЖКХ.

Секретарь: Шемякина Г.Ф. – техник отдела ЖКХ УГХ администрации г. Коврова.

Члены комиссии:

В.Г. Шнель – начальник отдела муниципального контроля и технического надзора, заместитель председателя комиссии;

Ю.В. Горюнов – начальник управления городского хозяйства;

В.М. Филатов – начальник управления имущественных и земельных отношений;

Е.В. Петренко – начальник управления правового обеспечения и финансово-экономической безопасности;

О.Н. Лопатина – начальник управления строительства и архитектуры.

Присутствовали:

А.С. Королёв – заместитель начальника управления городского хозяйства;

Повестка дня:

1. Рассмотрение служебной записки от начальника отдела муниципального контроля и технического надзора (вх. №1391/07-21 от 29.03.2023г.) по вопросу о сносе строения, расположенного между гаражом и котельной на ул. Краснознаменная.

3. Рассмотрение обращения заместителя главного инженера по строительству и техническому обслуживанию производства ОАО «ЗиД» Щербакова А.В. (рег.2238/01-34 от 21.04.2023г.) по факту расположения на инженерной сети водоснабжения объектов капитального строительства (гаражей) в районе дома №17б по ул. Сосновая г. Коврова.

6. Рассмотрение обращения заместителя главного инженера по строительству и техническому обслуживанию производства ОАО «ЗиД» Щербакова А.В. (рег. №2600/01-34 от 10.05.2023г.), (рег. №2714/01-34 от 16.05.2023г.) по факту расположения на инженерной сети водоотведения в районе дома №2а по ул. Гагарина (территория 1-ой гор. больницы) объектов капитального строительства (гаражей).

Выступали: Шемякина Г.Ф. – техник отдела ЖКХ УГХ администрации г. Коврова.

1. По вопросу рассмотрения служебной записки от начальника отдела муниципального контроля и технического надзора (вх. №1391/07-21 от 29.03.2023г.) по вопросу о сносе строения, расположенного между гаражом и котельной на ул. Краснознаменная.

В ходе проведения мониторинга территории сотрудниками ОМКиТН 27 марта 2023 года проведен осмотр части стены, расположенной между строением 4 (котельная) по ул. Краснознаменная и частным гаражом (пр. Ленина, стр. 6, 30а). Стена имеет повреждение кирпичной кладки и уклон в сторону тротуара. Осматриваемый участок представляет собой общую кирпичную стену от ограждения администрации г. Коврова направленную в сторону пр. Ленина, является задней стеной строения, вход в который находится около трубы котельной. Строение находится в бесхозяйственно содержимом состоянии, что неблагоприятно сказывается на архитектурном облике города.

Строение не зарегистрировано в ЕГРН. Информация в УСиА отсутствует, сведения о предоставлении земельного участка для строительства хоз. постройки в УИиЗО отсутствуют.

Размещено объявление с просьбой обратиться в УГХ с правоустанавливающими документами, обращений не было. Собственник строения не установлен.

Фотоматериалы и схема прилагаются.

3. По вопросу рассмотрения обращения заместителя главного инженера по строительству и техническому обслуживанию производства ОАО «ЗиД» Щербакова А.В. (рег.2238/01-34 от 21.04.2023г.) по факту расположения на инженерной сети водоснабжения объектов капитального строительства (гаражей) в районе дома №17б по ул. Сосновая г. Коврова.

Ранее на заседании комиссии было рассмотрено аналогичное обращение (протокол №3 от 25.04.2019г. и протокол №4 от 06.06.2019г.) – комиссией принято решение хозяйственные постройки и металлические гаражи, расположенные на муниципальной территории, вблизи д. №17-б по ул. Сосновая, демонтировать по процедуре (Постановление №1458 от 20.06.2019г.).

В указанном на схеме месте расположена линейка из шести гаражей (2 металлических и 4 кирпичных). Имеются копии документов на 2 гаража о законности данных построек и 1 разрешение на строительство гаража.

Фотоматериалы и схема прилагаются.

6. По вопросу рассмотрения обращения заместителя главного инженера по строительству и техническому обслуживанию производства ОАО «ЗиД» Щербакова А.В. (рег. №2600/01-34 от 10.05.2023г.), (рег. №2714/01-34 от 16.05.2023г.) по факту расположения на инженерной сети водоотведения объектов капитального строительства (гаражей) в районе дома №2а по ул. Гагарина г. Коврова (территория 1-ой гор. больницы).

Сотрудниками ОМКиТН в ходе проведённой проверки установлено: в районе дома №10а по ул. Набережная в указанном на схеме месте, на земельном участке неразграниченной государственной собственности расположены гаражи из силикатного кирпича. Строения расположены в линейки с торца дома, не имеют номеров, не зарегистрированы как объекты недвижимого имущества. У трех гаражей в линейке выявлены владельцы, правоустанавливающие документы на гаражи ими не представлены (имеют намерения оформить в собственность).

В УСиА сведения отсутствуют. Согласно информации, полученной из УИиЗО, земельные участки по вышеуказанному адресу предоставлялись гражданам на основании Решения горисполкома №517 от 18.08.1980г. и №303/6 от 21.05.1987 г., Распоряжения горисполкома №51р от 10.04.1990г. и №229р от 02.10.1990г. Имеется информация о пользователях пяти земельных участков.

Фотоматериалы и схема прилагаются.

Решили:

1. Снос строения, расположенного между гаражом и котельной на ул. Краснознаменная произвести по процедуре.

3. Снос объектов недвижимости, не имеющих земельно-правовых документов, расположенных в районе дома №17б по ул. Сосновая произвести по процедуре.

6. Снос объектов недвижимости, не имеющих земельно-правовых документов, расположенных в районе дома №10а по ул. Набережная г. Коврова произвести по процедуре.

Председатель комиссии: А.Х. Куандыков
Секретарь комиссии: Г.Ф. Шемякина

СООБЩЕНИЕ

о планируемом сносе самовольных построек

Комиссия при администрации города Коврова Владимирской области 07 июня 2023 г. приняла решение №3 о планируемом сносе самовольно возведенного строения, расположенного между гаражом и котельной на ул. Краснознаменная, на земельном участке, не предоставленном в установленном порядке для этих целей.

Лицо, осуществившее указанную самовольную постройку, просим обратиться по адресу: г. Ковров, ул. Краснознаменная, д. 6 каб. №119 (телефон 3-08-53).

В случае если лицо, осуществившее постройку, не будет выявлено, снос самовольной постройки будет организован администрацией города Коврова по истечении двух месяцев после размещения на официальном сайте администрации города данного сообщения.

СООБЩЕНИЕ

о планируемом сносе самовольных построек

Администрация города Коврова Владимирской области 07 июня 2023 г. приняла решение №3 о планируемом сносе объектов недвижимости, не имеющих земельно-правовых документов, расположенных в районе дома №17б, по улице Сосновая г. Коврова на земельном участке, не предоставленном в установленном порядке для этих целей.

Лицам, осуществившим указанные самовольные постройки, необходимо обратиться по адресу: г. Ковров, ул. Краснознаменная, д. 6 каб. №119 (телефон 3-08-53).

В случае если лица, осуществившие постройки, не будут выявлены, снос самовольных построек будет организован администрацией города Коврова по истечении двух месяцев после размещения на официальном сайте администрации города данного сообщения.

СООБЩЕНИЕ

о планируемом сносе самовольных построек

Администрация города Коврова Владимирской области 07 июня 2023 г. приняла решение №3 о планируемом сносе объектов недвижимости, не имеющих земельно-правовых документов, расположенных в районе дома №10а, по улице Набережная г. Коврова на земельном участке, не предоставленном в установленном порядке для этих целей.

Лицам, осуществившим указанные самовольные постройки, необходимо обратиться по адресу: г. Ковров, ул. Краснознаменная, д. 6 каб. №119 (телефон 3-08-53).

В случае если лица, осуществившие постройки, не будут выявлены, снос самовольных построек будет организован администрацией города Коврова по истечении двух месяцев после размещения на официальном сайте администрации города данного сообщения.

ПОСТАНОВЛЕНИЕ АДМИНИСТРАЦИИ ГОРОДА КОВРОВА ВЛАДИМИРСКОЙ ОБЛАСТИ №1334 ОТ 16.06.2023 г.

О внесении изменений в постановление администрации города Коврова от 12.04.2021 №741 «О сносе самовольно возведенных построек на территории города Коврова»

На основании постановления администрации г. Коврова от 05.03.2020 №482 «О создании комиссии при администрации города Коврова по принятию решений о сносе самовольных построек на территории города Коврова Владимирской области», постановления администрации г. Коврова от 12.04.2021 №741 «О сносе самовольно возведенных построек на территории города Коврова», протокола №3 от 07.06.2023 г. комиссии по принятию решений о сносе самовольных построек на территории города Коврова Владимирской области и в соответствии с Уставом муниципального образования город Ковров **постановляю:**

1. Пункт 3 постановления администрации города Коврова от 12.04.2021 №741 «О сносе самовольно возведенных построек на территории города Коврова» изложить в следующей редакции: «Определить планируемый снос самовольных построек в срок до 31.12.2023 года».

2. Контроль за исполнением настоящего постановления возложить на заместителя главы администрации по жилищно-коммунальному хозяйству.

3. Настоящее постановление вступает в силу со дня подписания и подлежит официальному опубликованию.

И.о. главы города М.Ю. Нечваль

СООБЩЕНИЕ

о планируемом сносе самовольной постройки

В соответствии с решением комиссии по принятию решений о сносе самовольных построек на территории города Коврова Владимирской области (постановление администрации города №482 от 05.03.2020 г.) и постановлением администрации г. Коврова №1334 от 16.06.2023 снос самовольных построек, расположенных в районе домов №4, 4-а, 6, 6а по ул. Волго-Донской г. Коврова будет осуществлен в срок до 31.12.2023 г.

ПОСТАНОВЛЕНИЕ АДМИНИСТРАЦИИ ГОРОДА КОВРОВА ВЛАДИМИРСКОЙ ОБЛАСТИ №1353 ОТ 19.06.2023 г.

О внесении изменений в приложение к постановлению администрации города Коврова Владимирской области от 15.05.2023 №981 « Об организации теплоснабжения муниципального образования г. Ковров»

В соответствии с Федеральным законом РФ от 06.10.2003 №131-ФЗ «Об общих принципах организации местного самоуправления в Российской Федерации», Федеральным законом РФ от 27.07.2010 №190-ФЗ «О теплоснабжении», постановлением Правительства РФ от 22.02.2012 №154 «О требованиях к схемам теплоснабжения, порядку их разработки и утверждения», ст. ст. 31, 32 Устава муниципального образования г. Ковров **постановляю:**

1. Внести в приложение №1 к постановлению администрации города Коврова Владимирской области от 15.05.2023 №981 « Об организации теплоснабжения муниципального образования г. Ковров» следующие изменения:

1.1. Раздел 6 «Предложения по строительству, реконструкции и (или) модернизации тепловых сетей» изложить в редакции согласно приложению №1 к настоящему постановлению.

1.2. Главу 8 «Предложения по строительству, реконструкции и (или) модернизации тепловых сетей» изложить в редакции согласно приложению №2 к настоящему постановлению.

1.3. Главу 12 «Обоснование инвестиций в строительство, реконструкцию, техническое перевооружение и (или) модернизацию « изложить в редакции согласно приложению №3 к настоящему постановлению.

1.3. Главу 16 «Реестр мероприятий схемы теплоснабжения» изложить в редакции согласно приложению №4 к настоящему постановлению.

2. Контроль за исполнением настоящего постановления возложить на заместителя главы администрации по жилищно-коммунальному хозяйству.

3. Настоящее постановление вступает в силу со дня его официального опубликования.

И.о. главы города М.Ю. Нечваль

Приложение №1
к постановлению администрации города Коврова
от 19. 06. 2023 №1353

Раздел 6 «Предложения по строительству, реконструкции и (или) модернизации тепловых сетей»

Предложения по строительству, реконструкции и (или) модернизации тепловых сетей в целях обеспечения условий, при наличии которых существует возможность поставок тепловой энергии потребителям от различных источников тепловой энергии при сохранении надежности теплоснабжения

Мероприятие	Обоснование необходимости проведения мероприятия	Стоимость, тыс.руб. с НДС	Срок реализации	Ожидаемый эффект
Строительство перемычки тепловой сети 1 контура между котельными по ул. Блинова и по ул. Первомайская	Возможность поставок тепловой энергии потребителям от различных источников тепловой энергии при сохранении надежности теплоснабжения	15000	2025	Круглогодичное обеспечение потребителей горячим водоснабжением и увеличение объемов реализуемой тепловой энергии

Предложения по строительству, реконструкции и (или) модернизации тепловых сетей для обеспечения нормативной надежности теплоснабжения потребителей

Мероприятие	Обоснование необходимости проведения мероприятия	Стоимость, тыс.руб. с НДС	Срок реализации	Ожидаемый эффект
Реконструкция участка тепловой сети со снижением диаметров трубопроводов 287 м. ООО «Тепло»	снижение потерь тепловой энергии	833,65	2023г.	Снижение потерь тепловой энергии 91,676 Гкал./год
Модернизация (реконструкция) тепловой сети отопления и горячего водоснабжения от котельной №1 по ул. Ковровская, 17 до здания Роддома по ул.Гагарина,2 (Строение №9 Лит.И) ГБУЗ ВО КМГБ №1	Обеспечение надежного и качественного теплоснабжения потребителей тепловой энергии	38000	2023-2024	Снижение износа тепловых сетей и аварийных отключений потребителей тепловой энергии, сокращение тепловых потерь
Реконструкция тепловой сети отопления и горячего водоснабжения от котельной по адресу: г.Ковров-8, стр. 43 (№183)	Обеспечение надежного и качественного теплоснабжения потребителей тепловой энергии	50000	2023-2024	Снижение износа тепловых сетей и аварийных отключений потребителей тепловой энергии, сокращение тепловых потерь
Реконструкция тепловой сети отопления и горячего водоснабжения от котельной №2 по адресу: ул.Набережная,8	Обеспечение надежного и качественного теплоснабжения потребителей тепловой энергии	20000	2023-2024	Снижение износа тепловых сетей и аварийных отключений потребителей тепловой энергии, сокращение тепловых потерь

ЦВЕТЫ В ЧЕСТЬ БЕССМЕРТНОГО ПОДВИГА

Реквием

Василий Миронов
Фото А. Соколова

Ковров, как и вся Россия, в четверг отметил 22 июня – день начала Великой Отечественной войны. Для народов Советского Союза, чьи жертвы в ней насчитывают почти 27 млн жизней, это – самая трагическая дата в истории. В России она отмечается как День памяти и скорби о людях, павших в самой кровопролитной и разрушительной войне.

Двадцать второго июня дань уважения героическим предкам, сражавшимся с врагом и трудившимся в тылу во имя Великой Победы, отдали ковровчане. К 10 часам утра на площадь Победы для участия в торжественной церемонии пришло практически всё руководство города, представители общественных и ветеранских организаций, спасатели, военные, дети. Они, склонив головы перед величием отцов и дедов, возложили венок и цветы к Вечному огню. А военнослужащие ковровского гарнизона почтили подвиг героических предков залпами оружейного салюта.

Позже, в 12.15 по московскому времени, в знак памяти о павших в годы Великой Отечественной войны на всей территории Российской Федерации прошла Всероссийская акция «Минута молчания». В эфире наступило безмолвие: было прервано вещание телевидения и радио, кабельных каналов.

День 22 июня пропитан болью, надеждой, героизмом. Он не просто напоминание о случившемся, а огромная часть истории, которую нельзя забыть, которую необходимо защищать от нападок и искажений и передать потомкам. ●

ЗАЖЖЕННЫЕ СВЕЧИ К ПОДНОЖИЮ ЗОИ

Памяти – достойны!

Анатолий Сенцов
Фото А. Соколова

Патриотическая акция «Свеча памяти» прошла 22 июня в сквере им. Зои Космодемьянской. Началась она с ретрансляции известного обращения диктора Левитана к гражданам Советского Союза и с легендарной песни «Вставай, страна огромная». Вся страна в этот день скорбит по 27 миллионам погибших наших соотечественников. Помним мы и о том, что в этом числе фашистами было загублено более 4 миллионов детей.

Сохранение памяти о подвиге павших – наш святой долг. Чтобы почтить своих предков, к бюсту Зои пришли группы детей и местные жители. Перед ними с обращением первым выступил исполняющий обязанности председателя Совета народных депутатов города Сергей Кашицын:

– Покуда живет великая Россия, этот день для ее граждан всегда будет святым. Возложение цветов, зажжение памятных свеч, траурные мелодии – это обязательные атрибуты этого дня. Потому что все мы обязаны помнить и чтить великий подвиг наших дедов и прадедов, спасших страну от коричневой чумы. Ковровчане вспоминают сейчас и подвиг земляков в тылу, которые работали сутками, не выходя из цехов, и ковали оружие победы. Эта память важна и потому, что фашизм в соседней стране вновь возрождается, и уже нынешние воины встали на защиту России и проводят специальную военную операцию по уничтожению этой заразы. Будем же достойны памяти наших предков, и вечная память героям Великой Отечественной! – сказал он.

На митинге также выступила федеральный помощник депутата Госдумы Игоря Игошина Людмила Никитина. Она напомнила о жестокости и зверствах фашистов, о бессмертном подвиге нашего народа, воплощением которого стала Зоя Космодемьянская. Людмила Николаевна провела связующую нить между их великими деяниями и героизмом нынешних российских воинов, участвующих в СВО и призвала молодежь бережно хранить память о жертвах той страшной войны.

После минуты молчания все собравшиеся возложили к обелиску Зои цветы и зажженные свечи. ●

ВОЙСКА ЖДУТ ПОПОЛНЕНИЯ

Дело государственной важности

Дмитрий Погодин
Фото из архива «КН»

Мобилизованные из Коврова, служащие в зоне СВО, приходят в отпуск домой, где их ждут семьи, родные, друзья. Отпуск небольшой, всего две недели, но и это для наших воинов – возможность пообщаться с близкими, побыть в привычных условиях.

Недавно с передовой СВО в Ковров приехал в отпуск военнослужащий Николай. Он рядовой, был призван по мобилизации. Когда пришла повестка из военкомата, у него не было и мысли уклониться.

– Долг Родине нужно отдать. Ведь обязанность каждого мужчины – защищать Отечество, родных и близких. Знаю, что некоторым предлагали сделать что-нибудь, чтобы была возможность уйти от мобилизации. Но никто из моего окружения на это не пошел. Если прятаться, то как потом в глаза смотреть людям? – говорит Николай.

У Николая есть семья – жена и девятилетняя дочка. Они очень за него переживают. Постоянно передают ему письма, посылки. Такая поддержка всегда приятна. Гуманитарная помощь важна и востребована.

– Хорошо, когда гуманитарная помощь оказывается адресно, т.е. конкретному подразделению. Сейчас продуктами питания солдаты обеспечены полностью. Чем ближе к передовой, тем лучше обеспечение. Проблемы возникают только в тот момент, когда формируется часть, когда еще не всё понятно с организацией. Тогда на помощь приходят соседние подразделения, – отмечает Николай.

Гуманитарная помощь из Коврова приходит постоянно, в том числе и именные посылки. В городе действует акция «Тепло из дома». Пункт приема находится в ДК им. Ленина. В рамках акции дети отправляют солдатам письма, взрослые собирают продуктовые наборы, белье, одежду, обувь, предметы личной гигиены. В основном нужны товары для обустройства быта. Именно хорошие бытовые условия обеспечивают настроение. Очень востребованы носки, нижнее белье, влажные салфетки, газовые баллоны для портативных плит, генераторы для того, чтобы заряжать рации, бензин для генераторов.

Всё это хорошо известно председателю Совета ВРОО УБД «Воин» Олегу Алёхину. Руководитель ветеранской организации из Коврова много раз бывал за «ленточкой» – отвозил помощь, собранную для бойцов нашими земляками. Разумеется, он общался и с военными на передовой, знает их настроения.

– Если честно, народ уже засиделся в блиндажах, ждут приказа на наступление. И мы знаем, что оно обязательно начнется. Линия боевого соприкосновения в любом случае будет отодвигаться от наших границ всё дальше и дальше, чтобы никакие самые дальнобойные боеприпасы не прилетали ни на землю Белгородчины или Крыма, ни на территорию ДНР и ЛНР. Военные люди понимают, что при наступлении и в тылах должен кто-то оставаться. А значит, от того, как нам удастся пополнить войска личным составом, зависит то, как скоро они пойдут вперед. Только так – победим!

Среди часто задаваемых вопросов – отправляют ли мобилизованных на передовую или они находятся на второй или третьей линии соприкосновения? Николай, как участник боев, отвечает на него так:

– Сейчас на передовой находятся и мобилизованные, и те, кто пошел служить по контракту. Разделений нет и никогда не было. С поставленными задачами все справляются. Однако войска нуждаются в пополнении. Многие на территории СВО без отпуска уже около года. Это очень тяжело. Людям требуется отдых. Проблему реально можно решить за счет военнослужащих контрактной службы. Главное – ребят хорошо подготовить, обеспечить всем необходимым и дать уверенность, что пока они служат, их семьям государство будет оказывать всю необходимую социальную поддержку.

На данный момент в военкоматах нет строгих требований к здоровью контрактников. Служить могут идти и мужчины с категорией «В». Главное, чтобы они были готовы добровольно заключить контракт с Министерством обороны РФ. Государство поддерживает военнослужащих. За их опасную работу выплачивается достойная заработная плата, предоставляются различные меры социальной поддержки. Контракт заключается с мужчинами от 18 до 60 лет. Все получают соответствующее продовольственное, вещевое и денежное обеспечение – от 204 до 265 тыс. рублей в месяц. Денежное довольствие выплачивается регулярно, без задержек. Также заключившему контракт выплачивается единовременная выплата в размере 295 тыс. рублей. Военнослужащие получают и бессрочные льготы: право на бесплатный проезд в общественном транспорте, путевки в санатории и обеспечение лекарствами, государственное страхование жизни и здоровья. Семьи также обеспечены льготами, которые включают бесплатное посещение детских садов и питание в них, бесплатное двухразовое горячее питание в школах.

– Я хочу, чтобы всё хорошо закончилось для нас, для нашей страны. Каждый человек может внести свой вклад в общее дело. Все работают на результат – на победу, – говорит Николай.

Свою солидарность с таким мнением высказал и почетный гражданин Коврова, председатель Совета народных депутатов Анатолий Зотов, заявивший:

– Сегодня Россия, как никогда, нуждается в защите своего настоящего и будущего как многонационального государства. Происки наших врагов направлены на разрушение России и превращение ее в сырьевой придаток Запада. Обращаюсь к неравнодушным и сильным мужчинам: только вы сможете защитить нашу страну, своих детей, свои семьи от беды! Обращаюсь к вам как полковник в отставке: нашей армии необходимы новые кадры мотивированных контрактных военнослужащих. Прошу рассмотреть основательные предложения МО РФ и подписать контракт. Россия была и будет защищена нашей армией, в которой есть место в строю и для вас!

Напоминаем, в Коврове набор на военную службу по контракту осуществляет военный комиссариат города Коврова и Ковровского района, расположенный по адресу: г. Ковров, ул. Советская, д. 32-А. Дополнительную информацию можно получить по телефону: +7 (49232) 3-48-29. ●

ЗНАК ПОЧЕТНЫЙ – ЗА УЧЕБУ!

Выпускники-2023

Анатолий Александров
Фото А. Соколова

Закончились выпускные экзамены, и для 615 выпускников ковровских школ наступила пора прощания с любимыми учителями и одноклассниками. А для 88 из них – 21 июня запомнится особо еще и потому, что в этот день они получили почетный знак «Лучший выпускник 2023 года». Торжественная церемония награждения состоялась в четверг в Доме детского творчества.

Напомним, что этот памятный знак был два года назад учрежден специальным решением городского Совета народных депутатов для поощрения ребят, добившихся наилучших результатов в учебе, общественной жизни, спорте. Церемония открылась торжественно, под гимн Российской Федерации и прошла при большом скоплении педагогов, школьников и их родителей.

Предварительно на сцену вышли наставники – директора школ, которым ученики вручили букеты цветов. А непосредственно самих виновников торжества первой поздравила исполняющая обязанности заместителя главы города по социальным вопросам Екатерина Ульянова:

– *Сегодняшняя награда – это успех, к которому вы шли вместе с вашими педагогами и родителями. И пусть этот успех приведет вас к новым выдающимся достижениям. Пусть в дальнейшем на этом пути рядом с вами будут мудрые наставники и верные друзья. Желаю вам быть смелыми и дерзкими в достижении намеченной цели, уверена, у вас всё обязательно получится. Доброго пути в прекрасное будущее!* – сказала Екатерина Адольфовна.

Следом за ней лучших выпускников тепло поздравил заместитель председателя горсовета Сергей Кашицын, который высоко оценил их старание в учебе, победы в школьных олимпиадах, достижения в спорте и активную жизненную позицию. Далее оба представителя власти вручили памятные знаки учащимся. А завершилась церемония красочным фейерверком.

ЗВОНКИЙ «РОДНИЧОК» ТАЛАНТОВ

«Ковров вечерний»

Елена Сатина
Фото А. Соколова

С приходом лета возобновился городской проект «Ковров вечерний», начало которому было положено в прошлом году. Суть его в том, что в течение всего лета по субботам на открытых площадках города выступают творческие коллективы со своими программами. Десятого июня первое представление в рамках этого проекта показал Дом детского творчества. А 17 июня эстафету от него принял ЦДОД «Родничок», выступивший на площади 200-летия Коврова.

Артисты центра представили разноцветный калейдоскоп номеров на радость зрителям, собравшимся здесь в этот солнечный и теплый вечер. Также тепло было встречено каждое выступление юных талантов. Первыми вышли на сцену самые маленькие, из школы танца Non-Stop под руководством Дарьи Новиковой. Ярко и задорно исполнив свой номер, они задали тон всему концерту. Другие выступления этого коллектива переносили зрителей то «На дискотеку», то в сказку про Красную Шапочку в современной трактовке – «Оладушки для бабушки», то «В рощу», где гуляют озорные девчонки, то в «Дождь».

Солистка Валерия Иванова и дуэт в составе Алёны Лапушкиной и Софьи Смирновой, занимающийся вокалом у Елены Кретовой, порадовали гостей представления своими песнями. Карина Гусева и Анастасия Варенова из театрального объединения «Инсайт» под руководством Елены Каширской рассказали сказки и забавные истории. «Веселые ежики» из образцового ансамбля сценического танца «Апельсин» (хореограф Татьяна Швидкая) напомнили своим танцем песенку про «ежика резинового с дырочкой в правом боку». В исполнении этого коллектива зрители увидели очень разноплановые номера: «Мелодия», «Пташечка», «ПРОодиночество», «Люди, любите». Воспитанники Любови Гогиной из образцового театра моды «Лебедушка» показали коллекцию «Лоскутная мозаика», сделанную с очаровательной задоринкой. По-настоящему зажгли участники образцового ансамбля эстрадно-спортивного танца «Серпантин» (хореограф Валентина Шмонова). По-русски, с душой, они исполнили «Калинку-малинку» и танец «С платками», а затем заставили поностальгировать, ненадолго перенеся всех в недалекое прошлое своим диско-танцем. Завершился же концерт очень торжественным и красивым признанием в любви к нашей Родине – исполнением песни «Широка страна моя родная».

Зрители не скупились на аплодисменты, выражая благодарность всем участникам, их педагогам и родителям за проведение концерта, за подаренное настроение, за возможность убедиться в неиссякаемости родников талантов на нашей земле.

СТОМАТОЛОГИЯ АУРА
• протезирование • детский приём
• лечение • хирургия
МЫ ЖДЁМ ВАС ПО АДРЕСАМ:
ул. XIX Партсъезда, 11,
9-39-24, 8-915-799-39-24
ул. Малеева,2
9-64-55, 8-919-019-64-55
ул. Строителей, 28, оф. 8,
2-72-72, 8-919-013-72-72
Приглашаем на работу специалистов на полную и частичную занятость:
АДМИНИСТРАТОРА И МЕДСЕСТРУ.
Тел. 8-919-007-71-77
ИМЕЮТСЯ ПРОТИВОПОКАЗАНИЯ, ПРОКОНСУЛЬТИРУЙТЕСЬ СО СПЕЦИАЛИСТОМ
Подробную информацию об условиях проведения акции, предоставлении скидок и организаторе узнавайте у консультантов
ЛО 33-01-001737 от 19.12.2014 г. Деп. здравоохранения ВО
реклама

АКЦИОНЕРНОМУ ОБЩЕСТВУ «ВСЕРОССИЙСКИЙ НАУЧНО-ИССЛЕДОВАТЕЛЬСКИЙ ИНСТИТУТ «СИГНАЛ» в связи с увеличением объемов производства на постоянную работу ТРЕБУЮТСЯ
РАБОТНИКИ СЛЕДУЮЩИХ СПЕЦИАЛЬНОСТЕЙ:
• ТОКАРЬ 4-6 разрядов
• ТОКАРЬ-РАСТОЧНИК 6 разряда
• ФРЕЗЕРОВЩИК 5-6 разрядов
• СЛЕСАРЬ МСР 5-6 разрядов
• ГАЛЬВАНИК 4-5 разрядов
• МАЛЯР 3-5 разрядов
• НАЛАДЧИК СТАНКОВ с ПУ 5-7 разрядов
• ШЛИФОВАЛЬЩИК 5-6 разряда
• ПРЕССОВЩИК изделий из пластмасс 4-5 разряда
• ШТАМПОВЩИК 4 разряда
• МАСТЕР УЧАСТКА
• ИНЖЕНЕРЫ (конструктор, технолог, программист, исследователь)
• ИНЖЕНЕР по подготовке производства
Заработная плата – до 85 000 рублей, в зависимости от квалификации.
УСЛОВИЯ:
оформление по ТК РФ, график 5/2, расширенный социальный пакет, добровольное медицинское страхование, жилищная программа, страхование от несчастных случаев, санаторно-курортное лечение, столовая с демократичными ценами, на предприятии есть своя медицинская служба, имеется турбаза.
Обращаться: г. Ковров, ул. Крупской, д. 57
E-mail: mail@vniisignal.ru 90-330, 3-18-66
реклама

НОВОСТНОЙ ИНТЕРНЕТ ПОРТАЛ Ковров СЕГОДНЯ
www.kovrovsegodnya.ru
e-mail: kovrovsegodnya@yandex.ru
Тел. 8 (49232) 2-16-47
РЕКЛАМА

ПРОСТО ХОЧЕТСЯ ЖИТЬ!

Творчество

Василий Миронов
Фото автора и из архива И. Молочковой

В пятницу, 16 июня, в отделении дневного пребывания граждан пожилого возраста и инвалидов на ул. Пролетарской состоялся концерт. Сюда, в отделение Ковровского комплексного центра социального обслуживания, приехал для выступления ансамбль «Ретро». Строго говоря, концерт этот не был каким-то чрезвычайным событием. Далеко не первый раз в рамках работы клуба «Музыкальная шкатулка» здесь выступил этот квартет в составе Натальи Личман, Галины Мизоновой, Юрия Иванова и Ирины Молочковой. И всё-таки, благодаря последней из перечисленных, он стал особенным. В этот день Ирина Леонидовна принимала поздравления от коллег и аплодисменты зрителей. А поводом для цветов и оваций стал ее недавний 75-летний юбилей.

На сцене ДК им. В.И. Ленина. 1962 г.

«Я РОДИЛАСЬ В КОВРОВЕ»

Это сейчас она – лауреат городской премии «Признание» в области культуры и искусства, обладательница огромного количества дипломов и победительница множества конкурсов, в том числе и международных. А когда-то она была просто маленькой девочкой Ирой Ивашутиной, родившейся в семье инженера, эвакуированного в начале войны из-под Брянска. И одним из самых ярких впечатлений ее детства стало именно знакомство с театром.

– Я и сейчас прекрасно помню, как театр впервые вошел в мою жизнь, – рассказывает Ирина Леонидовна. *– Когда мне было пять лет, родители повели меня на спектакль «Королевство кривых зеркал» в ДК имени Дегтярёва. Это была постановка драмкружка под руководством Валентины Феликсовны Островской. Всё здесь было необыкновенно, интересно и красочно. Но – до тех пор, пока мальчика Гурда, которого играл мой брат Рома, не заковали в цепи и не посадили в башню. Как я тут разревелась! Хорошо, что вскоре начался антракт, и мама отвела меня за кулисы. В тот момент там меняли декорации, а вокруг меня были знакомые мальчики и девочки в сказочных костюмах. А башня, куда заточили Гурда, оказалась нарисованной на фанере, а небо – на большом холсте. Я вдруг открыла для себя весь этот волшебный мир с обратной стороны, и память о таком открытии, о таком чуде – осталось со мной навсегда.*

ПОСТИЖЕНИЕ СЕКРЕТОВ МАСТЕРСТВА

Осенью 1961 года юная Ира Ивашутина сама стала частью этого мира. Вместе с подружкой она записалась в театральный кружок при ДК имени Ленина. Руководителем актерских трупп там, и взрослой, и детской, являлась тогда Екатерина Владимировна Гердт – личность в исторической ретроспективе нашего города легендарная, воспитавшая не одно поколение ковровчан, навсегда влюбленных в театр. Позже, в начале 70-х, Гердт создаст на базе ДК имени Дегтярёва знаменитый на всю область Народный театр оперетты. Там повзрослевшая Ирина тоже успеет поиграть. Но до тех пор ей предстояло научиться многому из того, что давала своим ученикам Екатерина Владимировна, начиная, буквально, с правильного дыхания. Сценическая речь и пластика, мелодекламация и актерские этюды, художественное слово и история театра – постижением всего этого Ирина занималась, учась в школе, а затем в энерго-механическом техникуме, и даже уже взрослой, работая во ВНИИ «Сигнал». Кстати, во время учебы в техникуме Ирина, тогда еще Ивашутина, стала первой исполнительницей стихов ковровского поэта Юрия Синицына. Впоследствии она станет постоянной участницей Синицынских и Никитинских литературных чтений, да и вообще известна как популяризатор произведений этих ковровских авторов. К примеру, ее исполнение рассказа Сергея Никитина «Под старыми тополями» неоднократно в разных конкурсах признавалось лучшим в номинации «Художественное слово». В последнем случае – на Международном конкурсе «Вдохновение-2020», в Санкт-Петербурге.

Главный же секрет в актерском ремесле, что навсегда для себя усвоила Ирина, открыл ей однажды при встрече народный артист СССР Василий Лановой. И он, по словам первого исполнителя роли Павки Корчагина, заключается в том, чтобы быть честным и искренним со зрителем, пропуская характер своего персонажа через себя.

Поздравление от ансамбля «Ретро»

НИ ДНЯ БЕЗ СЦЕНЫ

Занятия в театральном коллективе Е.В. Гердт означали участие во множестве спектаклей, концертов и поэтических вечеров. А кого только не приходилось играть юным артистам – зайчиков, светлячков… Однажды, рассказывает Ирина Леонидовна, ей пришлось играть даже куриную ногу – в сказке про Бабу-Ягу. Ноги такие, как можно догадаться, были у соответствующей избушки. В этом театральном кружке в начале 70-х она и с будущим мужем, Валентином Молочковым, познакомилась. Тот тоже был завзятый театрал, даже успел немного отучиться на актера в городе Горьком, да обстоятельства окончить вуз помешали. Занятно, как в афишах спектаклей коллектива Гердт начала 70-х (а их Ирина Леонидовна бережно хранит) в перечне исполнителей можно проследить изменения. Сначала в списках – фамилии Молочков и Ивашутина, а вскоре: Молочков и Молочкова. Даже их первый сын, можно сказать, чуть ли не на сцене родился. Ирина Леонидовна со смехом вспоминает, как в музыкальной комедии «Прощай, Неаполь!», поставленной Е.В. Гердт в 1972 году, она играла на 8-м месяце беременности. Хорошо хоть костюм монашки, роль которой исполняла Ирина Молочкова, скрывал большой живот.

Вечер поэзии Пушкина. 1999 г.

Но так уж случилось, что муж, не раз выходивший с ней на сцену, сам от театра ее и оторвал. В 1974 году его как военнослужащего отправили в Группу советских войск в Германии (ГСВГ). Семья – с ним. В ГДР у Ирины театра уже не было. Тем не менее и там она нашла для себя сцену, где смогла блеснуть талантом! Только теперь, представьте, как переход на подмостки ДК имени Ленина, то 5 ноября этот стаж составит ровно 62 года. Откуда такая многолетняя и неизбывная любовь к сцене, к лицедейству? Ответ на заданный себе же вопрос Ирина Леонидовна дает в своем рукописном дневнике: «Зачем мне всё это? Да просто хочется жить!» Простые, скупые даже слова, а какой в них глубокий смысл! Поразительный пример человека, для которого потребность в творчестве столь же, наверное, сильна, как в воздухе, воде и пище!

С режиссером В.И. Михайловым. 2003 г.

вица (пригодился опыт игры в оперетте). Среди служивших в Германии солдат и офицеров было немало профессиональных музыкантов. На досуге они организовывали музыкальные группы, или, как тогда говорили, вокально-инструментальные ансамбли. Ирина в качестве солистки выступала с тремя такими ВИА: «Пушкари», «Лира» и «Славяне». С гастролями по воинским частям объездила не один город, где располагались наши гарнизоны.

Вернувшись в 1978 году в Ковров, семья Молочковых получила квартиру в военном городке. Здесь, в гарнизонном Доме офицеров, открылся както театральный кружок, заведовал которым режиссер Виктор Ершов. Естественно, прочитав о наборе самодеятельных актеров в объявлении, наша героиня пришла на прослушивание. В результате Виктор Иванович так был ей впечатлен, что сразу же пригласил в возглавляемую им театр-студию «Поиск», тогда еще в ДК имени Ленина. Ожидаемо, что на протяжении дальнейших лет Ирина Леонидовна была на ведущих ролях и здесь, и в театре «Откровение» при ДК «Современник» (режиссер Г.Д. Зеткова). А с 2002 года она стала выступать в новом амплуа в народном вокальном коллективе «Мелодия» (руководитель В. Гнездилова, ныне – И. Колтыгин). Их литературно-музыкальные представления, где Ирина Леонидовна вновь заявила о себе как великолепный чтец-декламатор, стали значительным культурным событием для нашего города. Ну и по сей день она – востребованная актриса народного музыкально-драматического театра «Поиск» (режиссер Т. Санникова).

САМ СЕБЕ РЕЖИССЕР

Если считать за начало сценической деятельности Ирины Молочковой первый ее выход на подмостки ДК имени Ленина, то 5 ноября этот стаж составит ровно 62 года. Откуда такая многолетняя и неизбывная любовь к сцене, к лицедейству? Ответ на заданный себе же вопрос Ирина Леонидовна дает в своем рукописном дневнике: «Зачем мне всё это? Да просто хочется жить!» Простые, скупые даже слова, а какой в них глубокий смысл! Поразительный пример человека, для которого потребность в творчестве столь же, наверное, сильна, как в воздухе, воде и пище!

Сыгравшая за эти годы в десятках пьес, она знает на память тысячи строк, как стихотворных, так и в прозе. Как чтец-декламатор Ирина Молочкова и репертуар себе подбирает сама, часто она и автор, и режиссер готовящегося представления. Вероятно, и концерт 16 июня, где наша героиня была ведущей, в некотором роде – ее произведение. А между прочим выступление наших артистов в отделении на Пролетарской прошло на ура. Причем они порадовали не только слух зрителей, но и зрение. Все и звучали, и выглядели великолепно! При этом заметим, артисты – далеко не юны, самому старшему из них, Юрию Иванову, 89 лет! Но, разумеется, ярче всех блистала здесь наша юбилярша, принимавшая поздравления и от заведующей отделением Ольги Малыхиной, и от коллег:

Юрий Александрович Иванов:

– Во-первых, она – прекрасная женщина! А потом, я восхищаюсь ее талантом чтеца, ее знанием русской литературы и поэзии. И благодарен за то, что свой талант и свои знания она несет людям, за ее просветительскую деятельность!

Галина Викторовна Мизонова:

– Самое, наверное, главное качество Ирины Леонидовны – умение захватить внимание зрителя. Часто, когда она читает стихи, в зале буквально никто не шелохнется! Так публика буквально впитывает мысли и чувства, что она доносит до них со сцены.

Наталья Анатольевна Личман:

– Ну, конечно же, Ирина Леонидовна – замечательный чтец-декламатор, каких очень мало! И хотя в нашем маленьком коллективе все равны, все одинаково важны, она занимает всё-таки ведущую роль. Просто потому, что она является ведущей наших программ. И мы хотим ей пожелать здоровья, творческого долголетия и дальнейшего продолжения нашей творческой дружбы!

Присоединяется ко всем поздравлениям в адрес юбилярши и наша газета. И, возвращаясь к названию статьи, процитируем строки одного из любимых стихотворений Ирины Леонидовны. Это – Валентин Гафт:

Жизнь коротка,
как пьесы читка,
Но если веришь – будешь жить.
Театр – сладкая попытка
Вернуться, что-то изменить,

Остановить на миг мгновенье,
Потом увянуть, как цветок,
И возродиться вдохновеньнм.
Играем! Разрешает Бог!

АТАКИ БЕЗ РЕЗУЛЬТАТА

17 июня в очередном календарном матче чемпионата области по футболу ФК «ЗиД» принимал на своем поле команду «Грань», г. Гусь-Хрустальный.

Обе команды уже много лет считаются признанными фаворитами любых соревнований и наряду со «Строителем» из п. Купреево образует так называемый золотой треугольник. Именно эти команды из года в год оспаривают 1-е место в чемпионате. Зрители уже за полчаса до начала матча стали заполнять трибуны стадиона «Металлист», благо, июньская погода благоприятствовала зрелищу. В жаркий день зрители были налегке, в майках и шортах, освежались газировкой и мороженным. А вот футболистам, игравшим под палящим солнцем, позавидовать было трудно. Матч начался в 15:00 – в самую жару, и на его протяжении игру останавливали четырежды – чтобы спортсмены ополоснулись и попили водички. Но ребята – молодцы! Несмотря на зной, все много двигались, комбинировали и в общем-то игра поначалу была равной. Мяч практически не задерживался в центре поля, 2-3 паса – и опасный момент то у одних, то у других ворот. Было понятно, что при таком акценте на атаку матч получится достаточно результативным. К сожалению, уже к середине первого тайма гости повели – 2:0. Очень опасный счет, но Максим Булатов несколько подсластил горькую пилюлю и, забив в ответ, подарил надежду ковровским болельщикам – 1:2.

Второй тайм прошел в непрекращающихся атаках ковровской команды. Надо было сравнивать счет, и футболисты ФК «ЗиД» делали всё возможное, чтобы на табло светились более радостные для Коврова цифры. Трижды наши нападающие били из голевых позиций, и мячу просто некуда было деться, кроме как оказаться в сетке. Но каким-то чудом каждый раз мяч предательски не шел в ворота. Время уходило неумолимо, но «зидовцы» прочно обосновались на половине поля соперников. Казалось бы, еще небольшой рывок, еще чуть-чуть и спасительный гол всё-таки будет забит. Но, как часто бывает, в игру вступило непреложное правило: «Не забиваешь ты, забивают тебе». Единственная атака гостей за весь второй тайм завершилась результативным ударом – 1:3, и финальный свисток подвел черту перед этим бескомпромиссным со всех точек зрения матчем. Первое поражение ФК «ЗиД» и третье промежуточное место в турнирной таблице. Но плотность результатов наверху сетки такая высокая, что уже в следующем туре всё может кардинально поменяться. И это для нас, болельщиков, несомненно, в плюс. Значит, впереди нас ждут интересные матчи!

Виктор Николаев

НАСТРОЙ – НА ПОБЕДУ!

В прошедшие выходные в древнем Муроме прошел представительный турнир по пляжному волейболу.

Турнир проводился на берегу реки Оки, в черте города, в шаговой доступности от жилых микрорайонов. Чистейший песок, пять прекрасно оборудованных площадок и температура + 30^0 с небольшим ветерком. В общем, в одном месте соединилось всё необходимое и для занятия спортом, и для замечательного отдыха на природе. Было много зрителей, половина из которых целенаправленно пришла поболеть за своих волейболистов, половина – просто позагорать. Вообще у нас в области всего два специализированных места для занятий пляжным волейболом, это Гусь Хрустальный и Муром. И, как правило, команды именно из этих двух городов побеждают на всех областных соревнованиях. Тем не менее на отчетных соревнованиях здорово выступила пара из Коврова – Елена Кириллова и Софья Калина. В первом матче нашему дуэту противостоял коллектив из города Петушки. Первая партия выдалась очень трудной, упорной. Команды буквально цеплялись за каждый мяч, били долгие розыгрыши, но никому не удавалось оторваться от соперников. И всё-таки в концовке у наших девчонок осталось больше сил на финишный спурт, и, как следствие, победа – 17:15! Вторая партия сложилась намного легче, сразу активными действиями отличилась Софья. Мяч после ее оглушительных атак буквально разбивал оборонительный блок соперниц. Лена здорово действовала в обороне, и такой симбиоз дал победу в партии – 15:10 и общую победу – 2:0. Заметим, что спортсменки так «ужарились», что после матча пошли окунуться и немного поплавали в Оке. Приятная речная прохлада буквально зарядила наших девчонок дополнительной энергией. Следующий матч против коллектива из Собинки они выиграли со счетом 2:0 и вышли в финальную часть соревнований. Так случилось еще и потому, что третий их соперник выбыл с турнира по уважительным причинам. Как сообщили спортсменки из Коврова, в каждой новой игре они будут бороться только за победу.

Виктор Комаров

17 июня в городе Комсомольске (Ивановская область) проходили соревнования по мотокроссу. В них участвовали спортсмены под руководством тренера А. Птахина, они показали следующие результаты в классе «Питбайк»: 1-е место – Денис Бизяев,

3-е место – Никита Мелянчук, 4-е место – Андрей Вахромеев.

17 июня в СК «Темп» состоялся турнир по дзюдо, посвященный памяти мастера спорта России международного класса Ирины Фекленковой. В соревнованиях приняли участие свыше 90 мальчиков и девочек 2012-2013 гг.р. из шести городов Владимирской области. На параде открытия присутствовали родные Ирины Викторовны, президент федерации дзюдо и самбо города Коврова Сергей Седов, старший тренер Владимирской области по дзюдо, директор спортивной школы олимпийского резерва имени С.М. Рыбина – Алексей Гусев.

По результатам схваток ковровчане показали следующие результаты: 1-е место – Дмитрий Балакин (38 кг), Иван Королёв (50 кг), Александр Лёзов (55 кг), Дмитрий Солдатов (свыше 55 кг), Дарья Привалова (44 кг); 2-е место – Владислав Королёв (31 кг), Тимофей Горбачёв (46 кг), Артём Корнилов (50 кг), Егор Иванов (55 кг); 3-е место: Кималь Пашаев (28 кг), Степан Федосов (34 кг), Никон Киселёв (42 кг), Роман Малов (50 кг), Глеб Шепелев (55 кг), Алексей Соловьёв (55 кг), Таисия Соловьёва (44 кг).

На прошедшей неделе состоялся один пропущенный матч первого тура чемпионата города Коврова по футболу, в котором команда «Атлант» из поселка Мелехово со счетом 6:2 обыграла команду «КБ-Арматура».

17 июня в городе Вязники на стадионе «Ярцево» проходил традиционный турнир по футболу в формате 7х7 среди ветеранов 40+, посвященный памяти Салеха Насырова, и первый областной этап всероссийского фестиваля ветеранов футбола. В турнире приняли участие команды из Гороховца, Вязников, Меленок и Коврова. Ветераны футбола города Коврова заняли на турнире 4-е место, лучшим игроком в составе нашей команды признан Сергей Дубов.

21 июня ФК «ЗиД» в поселке Купреево провел ответный матч 1/8 финала розыгрыша Кубка Владимирской области по футболу, о результатах мы напишем позже.

17 июня состоялись соревнования «Кубок города Коврова по выездке». Впервые в Коврове проводились соревнования по юношеской езде. И спортсмены показали хорошие результаты и выполнили спортивные разряды:

В категории «Предварительный приз, юноши»: 1-е место – Софья Зубкова на Стефани (I разряд), 2-е место – Александра Косухина на Камергере (III разряд), 3-е место – Екатерина Орлова на Зайке (I юношеский разряд).

«Предварительный приз, дети»: 1-е место – Виктория Каменева на Олонхо (II разряд), 2-е место – Матвей Грязнов на Бон-Акве (II разряд), 3-е место – Аделина Бродская на Коста-Браве (III разряд).

«Любители»: 1-е место – Софья Зубкова на Стефани, 2-е место – Любовь Малова на Аризоне. Поздравляем всех призеров соревнований и их тренеров Екатерину Толокову и Анну Постникову!

13-15 июня в городе Ярославле прошли всероссийские соревнования по легкой атлетике среди юношей и девушек до 14 и до 16 лет. В соревнованиях приняли участие 7 легкоатлетов, обучающихся в спортивной школе (тренеры-преподаватели О.В. Баранов и А. Палаткина).

Результаты по прыжкам в высоту: 1-е место – Максим Сергеев, результат 155 см, 1-е место – Арина Крашенинникова, результат 148 см. По тройному прыжку: 1-е место – Максим Сергеев, результат 10,70 м, 2-е место – Арина Крашенинникова, результат 9,66 м.

Мероприятие	Обоснование необходимости проведения мероприятия	Стоимость, тыс.руб. с НДС	Срок реализации	Ожидаемый эффект
Реконструкция тепловой сети отопления и горячего водоснабжения от котельной по адресу: г.Ковров-8 (№ 296)	Обеспечение надежного и качественного теплоснабжения потребителей тепловой энергии	50000	2023-2024	Снижение износа тепловых сетей и аварийных отключений потребителей тепловой энергии, сокращение тепловых потерь
Реконструкция участка тепловой сети от ТК у МБДОУ СОШ №22 по ул.Грибоедова, д.9в до ввода в ж.д. №7/3 по ул.Грибоедова с заменой ввода в жилой дом	Высокий % износа тепловых сетей и аварийных отключений потребителей тепловой энергии, увеличение тепловых потерь	9 586,67588	2024	Снижение износа тепловых сетей и аварийных отключений потребителей тепловой энергии, сокращение тепловых потерь
Реконструкция участка тепловой сети отопления и горячего водоснабжения от котельной №6 по ул.Текстильная до ж.д. №8 по ул.Текстильная с вводом в жилой дом.	Высокий % износа тепловых сетей и аварийных отключений потребителей тепловой энергии, увеличение тепловых потерь	7601,97327	2024	Снижение износа тепловых сетей и аварийных отключений потребителей тепловой энергии, сокращение тепловых потерь
Модернизация тепловой сети отопления и горячего водоснабжения от опуска в землю в районе ж.д. №1/4 по ул.З.Космодемьянской в ж.д. №2/4 по ул.Космонавтов (котельная №19 по ул.Блинова/ЦТП по ул.З.Космодемьянской)	Высокий % износа тепловых сетей и аварийных отключений потребителей тепловой энергии, увеличение тепловых потерь	19252,8732	2023-2024	Снижение износа тепловых сетей и аварийных отключений потребителей тепловой энергии, сокращение тепловых потерь
Модернизация тепловой сети отопления от опуска в районе ж.д. №11 по ул.Щорса до ТК в районе ж.д. №7 по ул.Абельмана (котельная №3 по ул.Щорса)	Высокий % износа тепловых сетей и аварийных отключений потребителей тепловой энергии, увеличение тепловых потерь	14654,8032	2023-2024	Снижение износа тепловых сетей и аварийных отключений потребителей тепловой энергии, сокращение тепловых потерь
Модернизация тепловой сети отопления от котельной №1 по ул.Свердлова до ж.д. №22 по ул.Абельмана с заменой вводов на жилые дома (котельная №1 по ул.Свердлова)	Высокий % износа тепловых сетей и аварийных отключений потребителей тепловой энергии, увеличение тепловых потерь	19861,7484	2023-2024	Снижение износа тепловых сетей и аварийных отключений потребителей тепловой энергии, сокращение тепловых потерь
Тепловая сеть отопления от ТК-7 у ж.д. №8 по ул.Димитрова до ТК-30 у ж.д. №11 по ул.Куйбышева и ж.д. №9 по ул.Гастелло	Высокий % износа тепловых сетей и аварийных отключений потребителей тепловой энергии, увеличение тепловых потерь	14024,25	2023-2024	Снижение износа тепловых сетей и аварийных отключений потребителей тепловой энергии, сокращение тепловых потерь
Тепловая сеть отопления и горячего водоснабжения от ЦТП №1 по ул.Островского до компенсатора в направлении ж.д. №24 по ул.Маяковского	Высокий % износа тепловых сетей и аварийных отключений потребителей тепловой энергии, увеличение тепловых потерь	14228,45	2025	Снижение износа тепловых сетей и аварийных отключений потребителей тепловой энергии, сокращение тепловых потерь
Тепловая сеть 1 контура от ТК-3 до ЦТП МУЗ «ЦГБ» по ул.Еловой, г.Ковров	Высокий % износа тепловых сетей и аварийных отключений потребителей тепловой энергии, увеличение тепловых потерь	8859,17	2034	Снижение износа тепловых сетей и аварийных отключений потребителей тепловой энергии, сокращение тепловых потерь
Тепловая сеть 1 контура от УТ-3 ул.Строителей до выхода из земли на ул.Еловая	Высокий % износа тепловых сетей и аварийных отключений потребителей тепловой энергии, увеличение тепловых потерь	8154,73	2035	Снижение износа тепловых сетей и аварийных отключений потребителей тепловой энергии, сокращение тепловых потерь

Приложение №2
к постановлению администрации города Коврова
от 19. 06. 2023 №1353

Глава 8 «Предложения по строительству, реконструкции и (или) модернизации тепловых сетей»

Учитывая тот факт, что сроки эксплуатации теплосетевого хозяйства города Коврова значительно превышают нормативные основными причинами строительства, реконструкции и (или) модернизации тепловых сетей являются обеспечение нормативной надежности теплоснабжения.

Мероприятие	Обоснование необходимости проведения мероприятия	Стоимость,тыс.руб. с НДС	Срок реализации	Ожидаемый эффект
Реконструкция участка тепловой сети со снижением диаметров трубопроводов 287 м. ООО «Тепло»	снижение потерь тепловой энергии	833,65	2023г.	Снижение потерь тепловой энергии 91,676 Гкал./год
Модернизация (реконструкция) тепловой сети отопления и горячего водоснабжения от котельной №1 по ул. Ковровская, 17 до здания Роддома по ул.Гагарина,2 (Строение №9 Лит.И) ГБУЗ ВО КМГБ №1	Обеспечение надежного и качественного теплоснабжения потребителей тепловой энергии	38000	2023-2024	Снижение износа тепловых сетей и аварийных отключений потребителей тепловой энергии, сокращение тепловых потерь
Реконструкция тепловой сети отопления и горячего водоснабжения от котельной по адресу: г.Ковров-8, стр. 43 (№183)	Обеспечение надежного и качественного теплоснабжения потребителей тепловой энергии	50000	2023-2024	Снижение износа тепловых сетей и аварийных отключений потребителей тепловой энергии, сокращение тепловых потерь
Реконструкция тепловой сети отопления и горячего водоснабжения от котельной по адресу: г.Ковров-8 (№ 296)	Обеспечение надежного и качественного теплоснабжения потребителей тепловой энергии	50000	2023-2024	Снижение износа тепловых сетей и аварийных отключений потребителей тепловой энергии, сокращение тепловых потерь
Реконструкция участка тепловой сети от ТК у МБДОУ СОШ №22 по ул.Грибоедова, д.9в до ввода в ж.д. №7/3 по ул.Грибоедова с заменой ввода в жилой дом	Высокий % износа тепловых сетей и аварийных отключений потребителей тепловой энергии, увеличение тепловых потерь	9 586,67588	2024	Снижение износа тепловых сетей и аварийных отключений потребителей тепловой энергии, сокращение тепловых потерь
Реконструкция участка тепловой сети отопления и горячего водоснабжения от котельной №6 по ул.Текстильная до ж.д. №8 по ул.Текстильная с вводом в жилой дом.	Высокий % износа тепловых сетей и аварийных отключений потребителей тепловой энергии, увеличение тепловых потерь	7 601,97327	2024	Снижение износа тепловых сетей и аварийных отключений потребителей тепловой энергии, сокращение тепловых потерь
Модернизация тепловой сети отопления и горячего водоснабжения от опуска в землю в районе ж.д. №1/4 по ул.З.Космодемьянской в ж.д. №2/4 по ул.Космонавтов (котельная №19 по ул.Блинова/ЦТП по ул.З.космодемьянской)	Высокий % износа тепловых сетей и аварийных отключений потребителей тепловой энергии, увеличение тепловых потерь	19252,8732	2023-2024	Снижение износа тепловых сетей и аварийных отключений потребителей тепловой энергии, сокращение тепловых потерь
Модернизация тепловой сети отопления от опуска в районе ж.д. №11 по ул.Щорса до ТК в районе ж.д. №7 по ул.Абельмана (котельная №3 по ул.Щорса)	Высокий % износа тепловых сетей и аварийных отключений потребителей тепловой энергии, увеличение тепловых потерь	14654,8032	2023-2024	Снижение износа тепловых сетей и аварийных отключений потребителей тепловой энергии, сокращение тепловых потерь
Модернизация тепловой сети отопления от котельной №1 по ул.Свердлова до ж.д. №22 по ул.Абельмана с заменой вводов на жилые дома (котельная №1 по ул.Свердлова)	Высокий % износа тепловых сетей и аварийных отключений потребителей тепловой энергии, увеличение тепловых потерь	19861,7484	2023-2024	Снижение износа тепловых сетей и аварийных отключений потребителей тепловой энергии, сокращение тепловых потерь
Тепловая сеть отопления от ТК-7 у ж.д. №8 по ул.Димитрова до ТК-30 у ж.д. №11 по ул.Куйбышева и ж.д. №9 по ул.Гастелло	Высокий % износа тепловых сетей и аварийных отключений потребителей тепловой энергии, увеличение тепловых потерь	14024,25	2023-2024	Снижение износа тепловых сетей и аварийных отключений потребителей тепловой энергии, сокращение тепловых потерь
Тепловая сеть отопления и горячего водоснабжения от ЦТП №1 по ул.Островского до компенсатора в направлении ж.д. №24 по ул.Маяковского	Высокий % износа тепловых сетей и аварийных отключений потребителей тепловой энергии, увеличение тепловых потерь	14228,45	2025	Снижение износа тепловых сетей и аварийных отключений потребителей тепловой энергии, сокращение тепловых потерь
Тепловая сеть 1 контура от ТК-3 до ЦТП МУЗ «ЦГБ» по ул.Еловой, г.Ковров	Высокий % износа тепловых сетей и аварийных отключений потребителей тепловой энергии, увеличение тепловых потерь	8859,17	2034	Снижение износа тепловых сетей и аварийных отключений потребителей тепловой энергии, сокращение тепловых потерь
Тепловая сеть 1 контура от УТ-3 ул.Строителей до выхода из земли на ул.Еловая	Высокий % износа тепловых сетей и аварийных отключений потребителей тепловой энергии, увеличение тепловых потерь	8154,73	2035	Снижение износа тепловых сетей и аварийных отключений потребителей тепловой энергии, сокращение тепловых потерь

Ниже представлены предложения по строительству тепловых сетей, обеспечивающих условия, при наличии которых существует возможность поставок тепловой энергии потребителям от различных источников тепловой энергии при сохранении надежности теплоснабжения.

Мероприятие	Обоснование необходимости проведения мероприятия	Стоимость,тыс.руб. с НДС	Срок реализации	Ожидаемый эффект
Строительство перемычки тепловой сети 1 контура между котельными по ул. Блинова и по ул. Первомайская	Возможность поставок тепловой энергии потребителям от различных источников тепловой энергии при сохранении надежности теплоснабжения	15000	2025	Круглогодичное обеспечение потребителей горячим водоснабжением и увеличение объемов реализуемой тепловой энергии

Приложение №3
к постановлению администрации города Коврова
от 19. 06. 2023 №1353

Глава 12 «Обоснование инвестиций в строительство, реконструкцию, техническое перевооружение и (или) модернизацию»

Перечень мероприятий по строительству, реконструкции и перевооружению сетей и источников	Стоимость, тыс. руб.	Предложения по источникам инвестиций	Изменение тарифов для потребителей	Срок окупаемости инвестиций
Строительство блочно-модульной котельной вместо котельной на территории Ковров-8	800000 тыс. руб.	областной и местный бюджет	В рамках предельного (максимального) индекса изменения размера вносимой гражданами платы за коммунальные услуги	
Техническое перевооружение котельной № 1 по ул. Киркижа	26590,749	собственные , заёмные средства	рост к действующему тарифу 2022 г. - 104,03%, 2023 г.- 103,2%, 2024г. - 102,48%, 2025г. - 103,09%, 2026 г.- 103,3%, 2027 г. - 102,84%, 2028г.-103,11%, 2029г. - 103,11%, 2030г. - 103,12%.	10 лет
Строительство блочно-модульной котельной для жилого дома по адресу: пр. Ленина, 2 с отключением от котельной №4 ОАО «ЗиД»	4000 тыс. руб.	Собственные средства и иные источники	В рамках предельного (максимального) индекса изменения размера вносимой гражданами платы за коммунальные услуги	
Перевод теплоснабжения квартир жилого дома по адресу: ул. Першутова, 35/1 на индивидуальные источники теплоснабженияисетей для теплоснабжения с отключением теплоснабжения дома от котельной по ул. Першутова, 33, стр. лит. Б	2000 тыс. руб.	Собственные средства и иные источники	Не планируется	
Строительство перемычки тепловой сети 1 контура между котельными по ул. Блинова и по ул. Первомайская	15000	собственные средства предприятия	В рамках предельного (максимального) индекса изменения размера вносимой гражданами платы за коммунальные услуги	
Реконструкция существующей котельной №7 по ул. Фурманова по адресу г. Ковров, ул. Фурманова, д.25	101893,24	собственные средства предприятия	изменение тарифов не планируется	
Строительство блочно-модульной котельной вместо котельной №2 г.Ковров, ул.Чкалова,д.48/2, стр.1 и здания, г.Ковров, ул.Чкалова,д.48/2, стр.2 (котельная №6)	41300	собственные средства предприятия и бюджетные средства	изменение тарифов не планируется	
Реконструкция участка тепловой сети от ТК у МБДОУ СОШ №22 по ул.Грибоедова, д.9в до ввода в ж.д. №7/3 по ул.Грибоедова с заменой ввода в жилой дом	9 586,67588	областной и местный бюджет	изменение тарифов не планируется	
Реконструкция участка тепловой сети отопления и горячего водоснабжения от котельной №6 по ул.Текстильная до ж.д. №8 по ул.Текстильная с вводом в жилой дом.	7 601,97327	областной и местный бюджет	изменение тарифов не планируется	
Тепловая сеть отопления от ТК-7 у ж.д. №8 по ул.Димитрова до ТК-30 у ж.д. №11 по ул.Куйбышева и ж.д. №9 по ул.Гастелло	14 024,25	собственные средства предприятия и бюджетные средства	изменение тарифов не планируется	
Тепловая сеть отопления и горячего водоснабжения от ЦТП №1 по ул.Островского до компенсатора в направлении ж.д. №24 по ул.Маяковского	14228,45	собственные средства предприятия и бюджетные средства	изменение тарифов не планируется	
Тепловая сеть 1 контура от ТК-3 до ЦТП МУЗ «ЦГБ» по ул.Еловой, г.Ковров	8859,17	собственные средства предприятия и бюджетные средства	изменение тарифов не планируется	
Тепловая сеть 1 контура от УТ-3 ул.Строителей до выхода из земли на ул.Еловая	8154,73	собственные средства предприятия и бюджетные средства	изменение тарифов не планируется	
«Техническое перевооружение опасного производственного объекта «Система теплоснабжения», в части замены оборудования в котельной №183, расположенной по адресу: г.Ковров, Ковров-8, стр.43	50000	областной и местный бюджет	изменение тарифов не планируется	
Реконструкция участка тепловой сети со снижением диаметров трубопроводов 287 м. ООО «Тепло»	833,65	Собственные средства	изменение тарифов не планируется	
Модернизация (реконструкция) тепловой сети отопления и горячего водоснабжения от котельной №1 по ул. Ковровская, 17 до здания Роддома по ул.Гагарина,2 (Строение №9 Лит.И) ГБУЗ ВО КМГБ №1	38000	областной и местный бюджет	изменение тарифов не планируется	
Строительство блочно-модульной котельной вместо котельной на территории Ковров-8	80 000	областной и местный бюджет	изменение тарифов не планируется	
Строительство блочно-модульной котельной вместо котельной Набережная д.8	20000	областной и местный бюджет	изменение тарифов не планируется	
Реконструкция тепловой сети отопления и горячего водоснабжения от котельной по адресу: г.Ковров-8, стр. 43 (№183)	50000	областной и местный бюджет	изменение тарифов не планируется	

Перечень мероприятий по строительству, реконструкции и перевооружению сетей и источников	Стоимость, тыс. руб.	Предложения по источникам инвестиций	Изменение тарифов для потребителей	Срок окупаемости инвестиций
Реконструкция тепловой сети отопления и горячего водоснабжения от котельной №2 по адресу: ул.Набережная,8	20000	областной и местный бюджет	изменение тарифов не планируется	
Реконструкция тепловой сети отопления и горячего водоснабжения от котельной по адресу: г.Ковров-8 (№ 296)	50000	областной и местный бюджет	изменение тарифов не планируется	
Модернизация тепловой сети отопления и горячего водоснабжения от опуска в землю в районе ж.д. №1/4 по ул.3.Космодемьянской в ж.д. №2/4 по ул.Космонавтов (котельная №19 по ул.Блинова/ЦТП по ул.3.космодемьянской)	19252,8732	областной и местный бюджет	изменение тарифов не планируется	
Модернизация тепловой сети отопления от опуска в районе ж.д. №11 по ул.Щорса до ТК в районе ж.д. №7 по ул.Абельмана (котельная №3 по ул.Щорса)	14654,8032	областной и местный бюджет	изменение тарифов не планируется	
Модернизация тепловой сети отопления от котельной №1 по ул.Свердлорва до ж.д. №22 по ул.Абельмана с заменой вводов на жилые дома (котельная №1 по ул.Свердлова)	19861,7484	областной и местный бюджет	изменение тарифов не планируется	

Следует отметить, что в соответствии с ФЗ «О теплоснабжении» схема теплоснабжения является предпроектным документом, на основании которого осуществляется развитие систем теплоснабжения муниципального образования. Стоимость реализации мероприятий по развитию систем теплоснабжения, указанная в схеме теплоснабжения, определяется по укрупненным показателям и в результате разработки проектов может быть существенно скорректирована по влиянием различных факторов: условий прокладки трубопроводов, сроков строительства, сложности прокладки трубопроводов в границах земельных участков, насыщенных инженерными коммуникациями и инфраструктурными объектами, характера грунтов в местах прокладки, трассировки трубопроводов и т.д. Укрупненные нормативы цен строительства также не учитывают ряд факторов, влияющих на стоимость реализации проектов (затраты подрядных организаций, не относящиеся к строительно-монтажным работам, плата за землю и земельный налог в период строительства, снос зданий, перенос инженерных сетей и т.д.). В соответствии с документом данные затраты также учитываются при определении сметной стоимости работ.

Эффективность инвестиций оценивалась только для мероприятий, направленных на улучшение показателей эффективности теплоснабжения, а также в переключение тепловых нагрузок между источниками теплоснабжения. Реализация мероприятий по реконструкции тепловых сетей, связанных с повышением показателей надежности теплоснабжения и снижению износа сетей, направлена не на повышение эффективности работы систем теплоснабжения, а на поддержание ее в рабочем состоянии. Как правило, данная группа проектов имеет низкий экономический эффект (снижение технологических потерь при передаче тепловой энергии) относительно необходимых капитальных затрат на ее реализацию и является социально-значимой. Расчет эффективности инвестиций в данную группу мероприятий в схеме теплоснабжения не проводился.

Приложение №4
к постановлению администрации города Коврова
от 19. 06. 2023 №1353

Глава 16 «Реестр мероприятий схемы теплоснабжения»

Перечень мероприятий по строительству, реконструкции и перевооружению сетей и источников	Стоимость, тыс. руб.	Предложения по источникам инвестиций	Ожидаемый эффект	Срок реализации
Техническое перевооружение котельной ООО «КЭМЗ-Энерго» по адресу ул. Крупской, 55 с заменой парового котла ДКВР 20/13 ГМ на ДКВР 10/13 ГМ (распоряжение ДЖКХ Владимирской области от 28.10.2022 №33-р - «О внесении изменений в приложение к распоряжению ДЖКХ от 28.10.2021 №22-р)	29684,786	Собственные средства	Снижение потребление газа на выработку тепловой энергии в летний период	2022-2024
Реконструкция участка тепловой сети со снижением диаметров трубопроводов 287 м. ООО «ТЕПЛО»	833,65	Собственные средства	снижение потерь тепловой энергии	2023 г.
Установка циркуляционного насоса ООО «ТЕПЛО»	1460,88	Собственные средства	снижение затрат электрической энергии	2023 г.
Выполнение проектных и монтажных работ по автоматизации и переводу на водогрейный режим котла ДЕ-10/14 ГМ № 3 ООО «ДСК ЭНЕРГО»	3 342 000,00		экономия газа, восстановление котла в рабочее состояние, возможность для присоединения других домов	01.12.2023 г.
Подключение теплоснабжения жилого дома по адресу: пр. Ленина, 2 к котельной ООО «Владимиртеплогаз» с отключением от котельной №4 ОАО «ЗиД»	требуется проект	Собственные средства и иные источники	обеспечение качественного теплоснабжения жилого дома и снижение финансовых затрат ОАО «ЗиД»	-
Перевод теплоснабжения квартир жилого дома по адресу: ул. Першутова, 35/1 на индивидуальные источники теплоснабжения с отключением теплоснабжения дома от котельной по ул. Першутова, 33, стр. лит. Б	требуется проект	Собственные средства и иные источники	обеспечение качественного теплоснабжения жилого дома и снижение финансовых затрат ОАО «ЗиД»	-

Перечень мероприятий по строительству, реконструкции и перевооружению сетей и источников	Стоимость, тыс. руб.	Предложения по источникам инвестиций	Ожидаемый эффект	Срок реализации
Техническое перевооружение котельной №1 по ул. Киркижа, д.10	26590,75	собственные , заёмные средства	С 2022г.по 2030г. экономия природного газа составит в объеме 2694,54 тыс.м^3	2030г.
Реконструкция существющей котельной №7 по ул. Фурманова по адресу г. Ковров, ул. Фурманова, д.25	101893,24	собственные средства предприятия	уменьшение удельного расхода условного топлива на производство тепловой энергии 1Гкал тепловой энергии, отпускаемой с коллекторов источников	2024-2025
Строительство блочно-модульной котельной вместо котельной №2 г.Ковров, ул.Чкалова,д.48/2, стр.1 и здания, г.Ковров, ул.Чкалова,д.48/2, стр.2 (котельная №6)	41300	собственные средства предприятия и бюджетные средства	уменьшение удельного расхода условного топлива на производство тепловой энергии 1Гкал тепловой энергии, отпускаемой с коллекторов источников 170,3 кгут/Гкал-169,2 кгут/Гкал	2027-2028
Строительство блочно-модульной котельной вместо котельной на территории Ковров-8	80000	областной и местный бюджет	уменьшение удельного расхода условного топлива на производство тепловой энергии	2023-2026
«Техническое перевооружение опасного производственного объекта «Система теплоснабжения», в части замены оборудования в котельной №183, расположенной по адресу: г.Ковров, Ковров-8,стр.43.	50 000	областной и местный бюджет	надежность теплоснабжения	2023-2024гг
Строительство блочно-модульной котельной в замен котельной Набережная д.8	20000	областной и местный бюджет	надежность теплоснабжения	2024-2025
Строительство перемычки тепловой сети 1 контура между котельными по ул. Блинова и по ул. Первомайская	15000	собственные средства	Круглогодичное обеспечение потребителей горячим водоснабжением и увеличение объемов реализуемой тепловой энергии	2025
Модернизация (реконструкция) тепловой сети отопления и горячего водоснабжения от котельной №1 по ул. Ковровская, 17 до здания Роддома по ул.Гагарина,2 (Строение №9 Лит.И) ГБУЗ ВО КМГБ №1	38000	областной и местный бюджет	надежность теплоснабжения	2024-2025
Реконструкция тепловой сети отопления и горячего водоснабжения от котельной по адресу: г.Ковров-8, стр. 43 (№183)	50000	областной и местный бюджет	надежность теплоснабжения	2023
Реконструкция тепловой сети отопления и горячего водоснабжения от котельной №2 по адресу: ул.Набережная,8	20000	областной и местный бюджет	надежность теплоснабжения	2024-2025
Реконструкция тепловой сети отопления и горячего водоснабжения от котельной по адресу: г.Ковров-8 (№ 296)	50000	областной и местный бюджет	надежность теплоснабжения	2024-2025
Реконструкция участка тепловой сети от ТК у МБДОУ СОШ №22 по ул.Грибоедова, д.9в до ввода в ж.д. №7/3 по ул.Грибоедова с заменой ввода в жилой дом	9 586,67588	областной и местный бюджет	надежность теплоснабжения	2024-2025
Реконструкция участка тепловой сети отопления и горячего водоснабжения от котельной №6 по ул.Текстильная до ж.д. №8 по ул.Текстильная с вводом в жилой дом.	7 601,97327	областной и местный бюджет	надежность теплоснабжения	2024-2025
Модернизация тепловой сети отопления и горячего водоснабжения от опуска в землю в районе ж.д. №1/4 по ул.3.Космодемьянской в ж.д. №2/4 по ул.Космонавтов (котельная №19 по ул.Блинова/ЦТП по ул.3.Космодемьянской)	19252,8732	областной и местный бюджет	надежность теплоснабжения	2024-2025
Модернизация тепловой сети отопления от опуска в районе ж.д. №11 по ул.Щорса до ТК в районе ж.д. №7 по ул.Абельмана (котельная №3 по ул.Щорса)	14654,8032	областной и местный бюджет	надежность теплоснабжения	2024-2025

Перечень мероприятий по строительству, реконструкции и перевооружению сетей и источников	Стоимость, тыс. руб.	Предложения по источникам инвестиций	Ожидаемый эффект	Срок реализации
Модернизация тепловой сети отопления от котельной №1 по ул.Свердлова до ж.д. №22 по ул.Абельмана с заменой вводов на жилые дома (котельная №1 по ул.Свердлова)	19861,7484	областной и местный бюджет	надежность теплоснабжения	2024-2025
Тепловая сеть отопления от ТК-7 у ж.д. №8 по ул.Димитрова до ТК-30 у ж.д. №11 по ул.Куйбышева и ж.д. №9 по ул. Гастелло	14 024,25	собственные средства предприятия и бюджетные средства		
Тепловая сеть отопления и горячего водоснабжения от ЦТП №1 по ул.Островского до компенсатора в направлении ж.д. №24 по ул.Маяковского	14228,45	собственные средства предприятия и бюджетные средства		
Тепловая сеть 1 контура от ТК-3 до ЦТП МУЗ «ЦГБ» по ул.Еловой, г.Ковров	8859,17	собственные средства предприятия и бюджетные средства		
Тепловая сеть 1 контура от УТ-3 ул.Строителей до выхода из земли на ул.Еловая	8154,73	собственные средства предприятия и бюджетные средства		

ИЗВЕЩЕНИЕ О ПРОВЕДЕНИИ СОБРАНИЯ ПО ПОВОДУ СОГЛАСОВАНИЯ ГРАНИЦ ЗЕМЕЛЬНОГО УЧАСТКА

Кадастровым инженером Бочуковой М.И.. аттестат 33-13-349, тел 8(49232)64305, 601300 , Владимирская область, Камешковский район, г.Камешково, ул.Смурова, дом 6, , кВ.18. e-mail: mar6.12.85@gmail.com в отношении земельного участка с кадастровым номером 33:20:016701:88 расположенного в Владимирской области, МО г.Ковров(городской округ), г.Ковров, СНТ №2 «ЗИД» участок 88, выполняются кадастровые работы по уточнению местоположения границ земельного участка. Заказчиком кадастровых работ является Удальцова О.В.. прож.: г.Ковров, ул.3.Космодемьянской, дом 26, кв.54 тел.89107779069. Собрание заинтересованных лиц по поводу согласования местоположения границ состоится по адресу: Владимирская область, МО г.Ковров(городской округ), СНТ №2 «ЗИД» участок88, 24.07.2023г. в 11 ч 00 мин. С проектом межевого плана земельного участка можно ознакомиться по адресу: г.Ковров, проспект Ленина, д.30 помещение 11-12. Возражения по проекту межевого плана и требования о проведении согласования местоположения границ земельных участков на местности принимаются в течение 30дней со дня опубликования настоящего извещения по адресу: г.Ковров, проспект Ленина, д. 34 оф.2. Собственники или наследники земельных участков, с которыми требуется согласовать местоположение границы: собственники земельных участков с К№33:20:016701:87(СНТ №2 «ЗИД» дом 87) , К№33:20:016701:89 (СНТ №2 «ЗИД» дом 89), К№33:20:016701:77 (СНТ №2 «ЗИД» участок 77) и К№33:20:016701:338 (СНТ №2 «ЗИД» земли общего пользования). При проведении согласования местоположения границ при себе необходимо иметь документ, удостоверяющий личность, а также документы о правах на земельный участок

ИЗВЕЩЕНИЕ О ПРОВЕДЕНИИ СОБРАНИЯ ПО ПОВОДУ СОГЛАСОВАНИЯ ГРАНИЦ ЗЕМЕЛЬНОГО УЧАСТКА

Кадастровым инженером Бочуковой М.И.. аттестат 33-13-349, тел 8(49232)64305, 601300 , Владимирская область, Камешковский район, г.Камешково, ул.Смурова, дом 6, , кВ.18. e-mail: mar6.12.85@gmail.com в отношении земельного участка с кадастровым номером 33:20:011901:449 расположенного в Владимирской области , г.Ковров , ГСК «Новый» по ул.Долинная(51), дом 40 выполняются кадастровые работы по уточнению местоположения границ земельного участка. Заказчиком кадастровых работ является Кретов И.А.прож.: г.Ковров, ул.Строителей, дом 27/1, кв.1 тел. 89107779069. Собрание заинтересованных лиц по поводу согласования местоположения границ состоится по адресу: Владимирская область, г.Ковров, проспект Ленина, д.34, 24.07.2023г. в 11 ч. 00 мин. С проектом межевого плана земельного участка можно ознакомиться по адресу: г.Ковров , проспект Ленина, д.34. Возражения по проекту межевого плана и требования о проведении согласования местоположения границ земельных участков на местности принимаются в течение 30дней со дня публикации настоящего извещения. по адресу: г.Ковров, проспект Ленина, д.34. Собственники земельных участков, с которыми требуется согласовать местоположение границы: собственники земельного участка К№33:20:011901:667, г.Ковров, ГСК №8/1, 8/2 по ул.Долинная (52), дом 288,собственники земельного участка К№33:20:011901:450, г.Ковров, ул Долинная, ГСК (51) «Новый», гараж №41. При проведении согласования местоположения границ при себе необходимо иметь документ, удостоверяющий личность, а также документы о правах на земельный участок

ПЯТНИЦА • 30 ИЮНЯ

ПЕРВЫЙ

5:00 «Доброе утро» (0+)
9:00, 12:00, 15:00, 18:00 «Новости»
9:20 «АнтиФейк» (16+)
10:00 «Жить здорово!» (16+)
10:50, 12:15, 15:15, 16:50 «Информационный канал» (16+)
16:00 «Мужское / Женское» (16+)
18:40 «Человек и закон» (16+)
19:45 «Поле чудес» (16+)
21:00 «Время»
21:45 «Фабрика звезд. 20 лет спустя» (12+)
0:50 «Подкаст.Лаб «20 лет спустя» (16+)
1:30 «Подкаст.Лаб «Мелодии моей жизни» (16+)
2:15 «Подкаст.Лаб «Антропология» (16+)
2:55 «Подкаст.Лаб «АстроУмные» (16+)
3:30 «Подкаст.Лаб «Письма» (16+)
4:05 «Подкаст.Лаб «Психика» (16+)
4:40 «Подкаст.Лаб «Обязательно к прочтению» (16+)
5:15 «Подкаст.Лаб «Космические истории» (16+)

РОССИЯ

5:00, 9:30 «Утро России»
9:00, 14:30, 21:15 Местное время. Вести
9:55 «О самом главном» (12+)
11:00, 14:00, 16:00, 20:00 Вести
11:30, 17:30 «60 Минут» (12+)
14:55 «Кто против?» (12+)
16:30 «Прямой эфир» (16+)
21:30 «Удивительные люди. Лучшее» (12+)
23:40 Х/ф «СТРЕЛЬЦОВ» (6+)
1:30 Х/ф «ЛЮБКА» (16+)

НТВ

5:00 Т/с «БЕРЕГОВАЯ ОХРАНА» (16+)
6:30 «Утро. Самое лучшее» (16+)
8:00, 10:00, 13:00, 16:00, 19:00 Сегодня
8:25, 10:35 Т/с «ЛЕСНИК» (16+)
13:25 «Чрезвычайное происшествие» (16+)
14:00 «Место встречи» (16+)
16:40 Т/с «ЗИМОРОДОК» (16+)
20:00 Т/с «ФЕНИКС» (16+)
22:10 Х/ф «ВО ТЬМЕ» (12+)
0:00 «Своя правда» (16+)
2:15 «Захар Прилепин. Уроки русского» (12+)
2:40 «Квартирный вопрос» (0+)
3:30 Т/с «ТЕРМИНАЛ» (16+)

ТНТ

7:00 «Однажды в России. Спецдайджесты 2023» (16+)
9:00 Т/с «САШАТАНЯ» (16+)
14:00 Х/ф «НАЧНИ СНАЧАЛА» (16+)
16:10 Х/ф «КОЛДОВСТВО: НОВЫЙ РИТУАЛ» (16+)
17:55 Х/ф «ТРИ ТЫСЯЧИ ЛЕТ ЖЕЛАНИЙ» (18+)
20:00 «Комеди Клаб» (16+)
23:00 «Галустян плюс» (16+)
0:00 «Stand up» (18+)
1:00 Х/ф «ВРЕМЯ ПАТРИОТОВ» (12+)
2:40 «Импровизация. Команды» (18+)
4:15 Шоу «Студия «Союз» (16+)
5:50 «Импровизация» (16+)

5 КАНАЛ

5:00, 9:00, 13:00, 17:30 «Известия» (16+)
5:45 Д/ф «Живая история» (12+)
6:30, 9:30 Х/ф «ПРИКЛЮЧЕНИЯ ШЕРЛОКА ХОЛМСА И ДОКТОРА ВАТСОНА» (12+)
13:30 Т/с «ПАСЕЧНИК» (16+)
18:00 Т/с «СЛЕД» (16+)
23:10 «Светская хроника» (16+)
0:10 «Они потрясли мир» (12+)
1:45 Т/с «СВОИ-2» (16+)

СТС

6:00, 5:50 «Ералаш» (0+)
6:30 М/с «Простоквашино» (0+)
7:15 М/с «Ну, погоди! Каникулы» (6+)
8:00 «Взрослым не понять» (12+)
9:00 «Стать шефом» (16+)
11:05 Х/ф «ВЕЗУЧИЙ СЛУЧАЙ» (12+)
13:05 «Уральские пельмени. Смехbook» (16+)
13:40 Шоу «Уральских пельменей» (16+)
23:00, 2:00 «КликКлак шоу» (16+)
0:00 «Обратный отсчёт» (16+)
2:50 Т/с «ДВА ОТЦА И ДВА СЫНА» (16+)
4:45 «6 кадров» (16+)
5:00 Мультфильмы (0+)

ТВ-ЦЕНТР

6:00 «Настроение» (16+)
8:00, 16:55 Д/ф «Фактор BEZ опасности» (16+)
8:30, 11:45 Х/ф «СЕРДЦЕ НЕ ОБМАНЕТ, СЕРДЦЕ НЕ ПРЕДАСТ» (12+)
11:30, 14:30, 17:50 События (16+)
12:30, 15:00 Х/ф «ТЕНЬ СТРЕКОЗЫ» (12+)
14:45 «Город новостей» (16+)
17:35 «Петровка, 38» (16+)
18:05 Х/ф «РОЗА И ЧЕРТОПОЛОХ» (12+)
20:05 Х/ф «КОГДА ПОЗОВЁТ СМЕРТЬ» (16+)
22:00 «В центре событий» (16+) (16+)
23:00 «Хорошие песни» (12+)
0:20 Х/ф «ХОЧУ В ТЮРЬМУ» (12+)
1:55 Т/с «УЛИКИ ИЗ ПРОШЛОГО» (16+)
5:00 «Закон и порядок» (16+)
5:30 Д/ф «Виктор Проскурин. Бей первым!» (12+)

РЕН-ТВ

5:00, 4:20 «Самые шокирующие гипотезы» (16+)
6:00 «С бодрым утром!» (16+)
8:30, 12:30, 16:30, 19:30 Новости (16+)
9:00, 13:00, 17:00 Документальный спецпроект (16+)
12:00, 16:00, 19:00 «Информационная программа 112» (16+)
20:00 Х/ф «ВОЗВРАЩЕНИЕ ГЕРОЯ» (16+)
22:00 Х/ф «ЧИСТАЯ КОЖА» (18+)
0:00 Музыкальный проект «Соль» (16+)
1:00 Х/ф «ОВЕРЛОРД» (18+)
2:55 Х/ф «ПРИЗРАКИ ВОЙНЫ» (18+)

ДОМАШНИЙ

5:40 «По делам несовершеннолетних» (16+)
7:50, 4:15 «Давай разведёмся!» (16+)
8:50, 2:35 «Тест на отцовство» (16+)
11:05, 23:30 «Понять. Простить» (16+)
12:20, 0:45 «Порча» (16+)
12:50, 1:15 «Знахарка» (16+)
13:25, 1:45 «Верну любимого» (16+)
14:00, 2:10 «Голоса ушедших душ» (16+)
14:35 Т/с «СОЗВУЧИЯ ЛЮБВИ» (16+)
19:00 Т/с «НЕЛЮБИМЫЙ МОЙ» (16+)

ЗВЕЗДА

6:25 Т/с «СНЕГ И ПЕПЕЛ» (16+)
9:00, 13:00, 17:00, 19:00 Новости дня (16+)
9:20 Х/ф «СКАЗ ПРО ТО, КАК ЦАРЬ ПЕТР АРАПА ЖЕНИЛ» (12+)
11:30, 13:25, 15:05, 17:15, 19:45 Т/с «ГРАФ МОНТЕ-КРИСТО» (16+)
15:00 Военные новости (16+)
22:00 «Здравствуйте, товарищи!» (16+)
23:00 «Музыка+» (12+)
0:10 Х/ф «ЛЬВИНАЯ ДОЛЯ» (16+)
2:00 Х/ф «САМАЯ ДЛИННАЯ СОЛОМИНКА...» (12+)
3:25 Х/ф «БРАК ПО РАСЧЕТУ» (16+)
5:05 Д/с «Оружие Победы» (12+)

РОССИЯ-К

6:30, 7:00, 7:30, 10:00, 12:30, 17:00, 19:30 «Новости культуры»
6:35 «Пешком...». «Москва. Прошлый век. Сороковые»
7:05 «Легенды мирового кино». «Владимир Дружников»
7:35 Д/ф «Оттаявший мир»
8:20 «Цвет времени». «Надя Рушева»
8:30 «Жизнь и судьба»
8:50 Х/ф «ТУФЛИ С ЗОЛОТЫМИ ПРЯЖКАМИ» (0+)
10:20 Х/ф «КАРЬЕРА ДИМЫ ГОРИНА» (6+)
12:00 Д/ф «Лесной дворец Асташово»
12:45 Д/с «Рассекреченная история»
13:15 Д/ф «Алла Осипенко. Исповедь фаталистки»
13:55 «Искусственный отбор»
14:35 Д/с «Катастрофы Древнего мира»
15:35 «Энигма». «Роландо Вильясон»
16:15 Д/ф «Тагефон, или Смерть «великого немого»
17:15 «Письма из провинции»
17:45 Д/ф «Инна Ульянова... Инезилья»
18:30 Д/ф «Испания. Теруэль»
19:00 «Смехоностальгия»
19:45 Х/ф «ВОЛГА-ВОЛГА» (0+)
21:30 «XVII Международный конкурс имени П. И.Чайковского. Гала-концерт лауреатов конкурса»
0:30 Х/ф «НИЧТОЖЕСТВО» (18+)
2:20 Мультфильм

ЧЕ

6:00 «Идеальный ужин» (16+)
6:30 «Дорожные войны. Лучшее» (16+)
7:15 «Дорожные войны» (16+)
7:30 Информационная программа «Итоги» (12+)
7:50 Прогноз погоды
9:00, 19:00 «Улетное видео» (16+)
10:30 Т/с «СОЛДАТЫ 12» (16+)
16:30 «Утилизатор 6» (16+)
18:30 Информационная программа «Новости» (12+)
18:55 Прогноз погоды
19:00 Программа телеканала «Наш регион 33» (12+)
19:20 Программа телеканала «Наш регион 33» (12+)
22:00 Х/ф «ШАМШЕРА» (16+)
1:30 «+100500» (18+)
2:45 «Решала» (16+)

ТВ-3

6:00, 9:00 «Утренние гадания» (16+)
6:15, 5:30 Мультфильм (0+)
9:15 «Секреты здоровья» (16+)
9:30, 16:45 Т/с «СЛЕПАЯ» (16+)
12:20, 1:30 «Мистические истории» (16+)
13:30 Д/с «Гадалка» (16+)
14:30, 19:00 «Вернувшиеся» (16+)
15:30 «Врачи» (16+)
20:00 Х/ф «ДЫШИ ВО МГЛЕ» (16+)
21:45 Х/ф «МРАЧНЫЕ НЕБЕСА» (16+)
23:45 Х/ф «ДУРНОЙ ГЛАЗ» (16+)

ТВ 1000

6:10 М/с «Чуч-Мяуч» (6+)
6:45, 5:30 М/с «Бодо Бородо» (6+)
7:00, 1:15 Х/ф «Яна+Янко» (12+)
8:45 Х/ф «Трудности выживания» (16+)
10:20 Х/ф «Любовь с акцентом» (16+)
12:10 Х/ф «Выкрутасы» (12+)
13:55, 2:45 Х/ф «Мой папа не подарок» (6+)
15:45 Х/ф «Давай разведёмся!» (12+)
17:30 Х/ф «Бабушка лёгкого поведения» (16+)
19:00 Х/ф «Бабушка лёгкого поведения 2. Престарелые мстители» (16+)
20:30 Х/ф «Прабабушка лёгкого поведения. Начало» (16+)
22:05 Х/ф «Дублёр» (16+)
23:40 Х/ф «Честный развод» (16+)
4:25 М/ф «Снежная королева» (6+)

ИЛЛЮЗИОН

6:30 Х/ф «После тебя» (16+)
8:25 Х/ф «Бой с тенью» (16+)
10:40, 3:15 Х/ф «Вечная жизнь Александра Христофорова» (12+)
12:40, 4:55 Х/ф «Эффект домино» (16+)
14:15 Х/ф «Марафон» (16+)
16:15 Х/ф «Пять невест» (16+)
18:05 Х/ф «22 минуты» (12+)
19:35 Х/ф «Внук космонавта» (12+)
21:00 Х/ф «О чём молчат девушки» (12+)
22:30 Х/ф «Вождь разнокожих» (16+)
0:05 Х/ф «Любовь с акцентом» (16+)
1:50 Х/ф «Робо» (6+)

МАТЧ ТВ

6:00 «Легендарные клубы» (12+)
6:30 «Андрей Аршавин меняет профессию» (12+)
7:00, 10:00, 12:30, 15:20, 20:40, 2:00 Новости
7:05, 14:35, 17:30, 19:10, 0:05 «Все на Матч!» (12+)
10:05 «Небесная грация» (0+)
10:25 Бокс. Bare Knuck1e FC. Лучшее (16+)
11:25 Т/с «ЭРА МЕДВЕДЕЙ» (16+)
12:35 «Есть тема!» (16+)
13:55 «Кубок PARI Премьер». Специальный репортаж (12+)
14:15 «Лица страны. Екатерина Макарова» (12+)
15:25 Профессиональный бокс. O1impbet Кубок победителей (16+)
17:55 Пляжный футбол. OLIMPBET Чемпионат России. «Лекс» (Санкт-Петербург) - «Саратов» (0+)
19:25 Пляжный футбол. OLIMPBET Чемпионат России. «Кристалл» (Санкт-Петербург) - ЦСКА (0+)
20:45 Все на Кубок PARI (12+)
21:30 Смешанные единоборства. ACA Young Eag1es (16+)
1:00 «Наши иностранцы. Дайджест» (12+)
2:05 Д/ф «ФК «Барселона». Взгляд изнутри» (12+)
4:00 Лёгкая атлетика. Мировой континентальный тур (0+)

ОБОИ. ОБОИ. ОБОИ.
Наклейка обоев за один день
Снятие старых обоев, шпаклевка, подготовка стен, косметический ремонт, линолеум, ламинат, натяжные потолки.
КОНСУЛЬТАЦИЯ, ВЫЕЗД В РАЙОН.
Есть **Viber** и **WhatsApp**
Тел. 8-919-029-02-39 – Алла
реклама

СТРОИТЕЛЬНАЯ БРИГАДА
ВЫПОЛНИТ ВСЕ ВИДЫ СТРОИТЕЛЬНЫХ И РЕСТАВРАЦИОННЫХ РАБОТ
КРЫШИ, ФУНДАМЕНТЫ, ГАРАЖИ, ПРИСТРОЙКИ, ХОЗБЛОКИ, ЗАБОРЫ, ОТМОСТКИ, БАНИ, ПОДЪЕМ ДОМОВ, ЗАМЕНА ВЕНЦОВ, САЙДИНГ И ДРУГИЕ РАБОТЫ.
ПЕНСИОНЕРАМ СКИДКА 22%
Выезд в отдаленные районы – БЕСПЛАТНО.
8-909-431-35-02 *Анатолий*
реклама

СТРОИТЕЛЬНАЯ БРИГАДА
ВЫПОЛНЯЕТ ВСЕ ВИДЫ РАБОТ
ДОМА, БАНИ, КРЫШИ, ФУНДАМЕНТЫ, ЗАБОРЫ, ВЕРАНДЫ, ОТМОСТКИ.
ЗАМЕНА ВЕНЦОВ, ОТДЕЛКА САЙДИНГОМ.
НЕДОРОГО
Можно из нашего материала или материала заказчика.
Пенсионерам скидка.
Подробности о предоставлении скидки узнавайте по телефону **8-960-727-20-66**
реклама

СТРОИТЕЛЬНАЯ БРИГАДА
Выполнит все виды строительных работ.
- **СТРОИТЕЛЬСТВО И РЕСТАВРАЦИЯ**
- **ЗАМЕНА ГНИЛЫХ И СТАРЫХ ВЕНЦОВ**
- **ЗАБОРЫ • КРЫШИ**
- **ВНУТРЕННЯЯ И ВНЕШНЯЯ ОТДЕЛКА**

И многое другое.
8-910-099-02-08 – Андрей
реклама

СТРОИТЕЛЬНАЯ БРИГАДА
ВЫПОЛНИТ ВСЕ ВИДЫ РАБОТ:
Пенсионерам СКИДКА 15%
- **Ставим дома, бани, дачные домики под ключ**
- **Пристройки, террасы**
- **Отделка сайдингом, вагонкой**
- **Заборы любой сложности**
- **Ремонт крыш любой сложности**
- **Реставоация фундаментов**
- **Проводим все виды сварочных работ**
- **Ремонт квартир. Работаем круглый год**

8-903-598-88-03 (Андрей)
реклама

ВСЕ СТРОИТЕЛЬНЫЕ и РЕСТАВРАЦИОННЫЕ РАБОТЫ
ПЕНСИОНЕРАМ Скидка 20%
КРЫШИ, ФУНДАМЕНТЫ, ГАРАЖИ, ПРИСТРОЙКИ, ХОЗБЛОКИ, ЗАБОРЫ, ОТМОСТКИ, БАНИ, ПОДЪЁМ ДОМОВ, ЗАМЕНА ВЕНЦОВ, САЙДИНГ и другие работы. *Выезд в отдаленные районы и замеры– бесплатно*
8-910-187-55-58 (Анатолий)
реклама

ВЕНТИЛЯЦИЯ
любой уровень сложности
КОНДИЦИОНЕРЫ
бытовые и промышленные
ТЕПЛОВЫЕ ЗАВЕСЫ, НАГРЕВАТЕЛЬНЫЕ ПАНЕЛИ, ТЕПЛОВЫЕ ПУШКИ
ПРОЕКТИРОВАНИЕ и МОНТАЖ
НПО «ТехноСервисЦентр», ул. Космонавтов, д.1
Тел.: 8-903-831-20-61, 8-905-141-07-60
e-mail: tsc1@itnet33 .ru
реклама

ТРУДОУСТРОЙСТВО

АНО «ЦЕНТР СОЦИАЛЬНОГО ОБСЛУЖИВАНИЯ «СОДЕЙСТВИЕ»
приглашает на работу
СПЕЦИАЛИСТОВ ПО УХОДУ ЗА ТЯЖЕЛОБОЛЬНЫМИ И ПРЕСТАРЕЛЫМИ ЛЮДЬМИ
(сиделок).
По всем вопросам обращаться по телефонам:
8-904-597-23-65, 8-904-597-20-78
реклама

КОВРОВСКОЕ карьероуправление

В связи с расширением производства в АО «Ковровское карьероуправление»

ТРЕБУЮТСЯ:

- **РАБОЧИЕ** в горное производство, з/п 35-50 тыс. рублей;
- **СЛЕСАРЬ** по ремонту оборудования, з/п 35-50 тыс. рублей;
- **ЭЛЕКТРОГАЗОСВАРЩИК,** з/п 35-50 тыс. рублей**;**
- **ВОДИТЕЛЬ** автомобиля БелАЗ;
- **ЭЛЕКТРОМОНТЕР** з/п от 35 тыс. рублей;
- **ДЕЖУРНЫЙ ЭЛЕКТРИК,** з/п 40 тыс. рублей;
- **МАШИНИСТ БУРОВОЙ УСТАНОВКИ,** з/п 35-70 тыс. рублей.

Предлагаются: все социальные гарантии, гарантированная и своевременная оплата труда, доставка на работу транспортом предприятия, дружный коллектив, медицинский осмотр, компенсация обедов, спецодежда за счет предприятия.

Справки по адресу: Ковровский р-н, пос. Мелехово, ул. Первомайская, 92
(49232) 7-83-81 *(отдел кадров),*
8-980-756-51-51
реклама

Sudar АКЦИОНЕРНОЕ ОБЩЕСТВО **АО «Сударь»**

предприятие по производству высококачественной одежды для мужчин

ПРИГЛАШАЕТ НА РАБОТУ по профессиям:

- **ШВЕЯ (заработная плата до 100 000 рублей в месяц)**
- **УЧЕНИК ШВЕИ**
- **ТЕРМООТДЕЛОЧИК ШВЕЙНЫХ ИЗДЕЛИЙ**
- **НАСТИЛЬЩИК, КОНТРОЛЕР МАТЕРИАЛОВ (КРОЯ) (возможность обучения на предприятии)**
- **КУХОННЫЙ РАБОЧИЙ**
- **ОПЕРАТОР КОТЕЛЬНОЙ**
- **ЭЛЕКТРОМОНТЕР по ремонту и обслуживанию электрооборудования**
- **СЛЕСАРЬ-ЭЛЕКТРИК по ремонту электрооборудования**
- **СЛЕСАРЬ-РЕМОНТНИК (оборудования котельной и тепловых сетей)**
- **УБОРЩИК производственных помещений**

Мы обеспечим:
своевременную заработную плату, все социальные гарантии, достойные условия труда, бесплатные медицинские услуги врачей.

Обращаться в службу управления персоналом: ул. Еловая, д. 100
8 (49232) 6-04-13, 3-11-12
реклама

Просто анекдот

● – Это правда, что вы зануда?
– Для начала давайте определимся с терминологией.

СУББОТА ● 1 ИЮЛЯ

ПЕРВЫЙ

6:00 «Доброе утро. Суббота» (0+)
9:45 «Слово пастыря» (0+)
10:00, 12:00, 18:00 «Новости»
10:15 «Поехали!» (12+)
11:05 «ПроУют» (0+)
12:15 Д/ф «Поединки. Король нелегалов» (12+)
14:20 Х/ф «ВОЗВРАЩЕНИЕ РЕЗИДЕНТА» (12+)
17:05, 18:20 «Абракадабра!» (16+)
19:55 «Кто хочет стать миллионером?» (12+)
21:00 «Время»
21:35 «Сегодня вечером» (16+)
23:20 Х/ф «ТРИ БИЛБОРДА НА ГРАНИЦЕ ЭББИНГА, МИССУРИ» (18+)
1:25 «Подкаст.Лаб «Психика» (16+)
2:10 «Подкаст.Лаб «Кот Шрёдингера» (16+)
2:50 «Подкаст.Лаб «Обязательно к прочтению» (16+)
3:25 «Подкаст.Лаб «20 лет спустя» (16+)
4:00 «Подкаст.Лаб «АстроУмные» (16+)
4:40 «Подкаст.Лаб «Не лыком шиты» (16+)
5:15 «Подкаст.Лаб «Креативные индустрии» (16+)

РОССИЯ

5:00 «Утро России. Суббота»
8:00 Местное время. Вести
8:20 Местное время. Суббота
8:35 «По секрету всему свету» (0+)
9:00 «Формула еды» (12+)
9:25 «Пятеро на одного» (0+)
10:10 «Сто к одному» (0+)
11:00, 17:00, 20:00 Вести
11:40 «Доктор Мясников» (12+)
12:45 Т/с «СТЕНОГРАММА СУДЬБЫ» (16+)
17:50 «Привет, Андрей!» (12+)
21:00 Х/ф «КРАЙНЯЯ НЕОБХОДИМОСТЬ» (12+)
0:40 Х/ф «ЛЮБОВЬ БЕЗ ЛИШНИХ СЛОВ» (16+)
4:05 Х/ф «МАША» (12+)

НТВ

5:00 Т/с «БЕРЕГОВАЯ ОХРАНА» (16+)
6:40 Д/ф «Русская Америка. Прощание с континентом» (12+)
8:00, 10:00, 16:00 Сегодня
8:20 «Поедем, поедим!» (16+)
9:20 «Едим дома» (0+)
10:20 «Главная дорога» (16+)
11:00 «Живая еда» (12+)
12:00 «Квартирный вопрос» (0+)
13:00 «Модный vs Народный» (12+)
14:20 «Своя игра» (0+)
15:20 «Игры разумов» (0+)
16:20 Т/с «ЗИМОРОДОК» (16+)
19:00 «Центральное телевидение» (16+)
20:20 «Секрет на миллион» (16+)
22:25 «Просто праздник!» (12+)
0:00 «Международная пилорама» (18+)
0:50 «Квартирник НТВ у Маргулиса» (16+)
2:00 «Дачный ответ» (0+)
2:50 Т/с «ТЕРМИНАЛ» (16+)

ТНТ

7:00 «Однажды в России. Спецдайджесты 2023» (16+)
9:00, 18:00 «Экстрасенсы. Битва сильнейших» (16+)
10:30 «Битва экстрасенсов» (16+)
21:00 «Музыкальная интуиция» (16+)
23:00 «Женский Стендап» (18+)
0:00 Х/ф «ПЕРВАЯ ЛЮБОВЬ» (16+)
1:50 «Импровизация. Команды» (18+)
3:20 Шоу «Студия «Союз» (16+)
4:55 «Импровизация» (16+)

5 КАНАЛ

5:00 Т/с «СВОИ-2» (16+)
9:45 «Светская хроника» (16+)
10:50 Т/с «УСЛОВНЫЙ МЕНТ-3» (16+)
18:00 Т/с «СЛЕД» (16+)
0:00 «Известия» (16+)
1:05 Т/с «ПРОКУРОРСКАЯ ПРОВЕРКА» (16+)

СТС

6:00, 5:50 «Ералаш» (0+)
7:00 М/с «Три кота» (0+)
7:30 М/с «Отель «У овечек» (6+)
7:40 «Уральские пельмени. Смехbook» (16+)
9:00 «ПроСТО кухня» (12+)
10:00 Х/ф «ДЕНЬ НЕЗАВИСИМОСТИ» (12+)
13:00 Х/ф «ДЕНЬ НЕЗАВИСИМОСТИ. ВОЗРОЖДЕНИЕ» (12+)
15:20 М/ф «Кунг-фу Панда» (0+)
17:05 М/ф «Кунг-фу Панда 2» (0+)
18:55 Х/ф «МОНСТР-ТРАКИ» (6+)
21:00 Х/ф «БАМБЛБИ» (12+)
23:20 Х/ф «РОБОТ ПО ИМЕНИ ЧАППИ» (18+)
1:40 Х/ф «ГУЛЯЙ, ВАСЯ!» (16+)
3:15 Т/с «ДВА ОТЦА И ДВА СЫНА» (16+)
4:50 «6 кадров» (16+)
5:00 Мультфильмы (0+)

ТВ-ЦЕНТР

6:05 Х/ф «СВАДЬБА ПО ОБМЕНУ» (16+)
7:35 «Православная энциклопедия» (6+)
8:00 «Погода в доме» (12+)
9:40 Х/ф «КОГДА ПОЗОВЁТ СМЕРТЬ» (16+)
11:30, 14:30, 23:20 События (16+)
11:45 Х/ф «ГОЛУБАЯ СТРЕЛА» (0+)
13:30, 14:45 Х/ф «КОММУНАЛКА» (16+)
17:25 Х/ф «ШРАМ» (12+)
21:00 «Постскриптум» (16+)
22:05 «Право знать!» (16+)
23:30 Д/ф «Тайная комната. Герман Геринг» (16+)
0:10 Д/ф «Обжалованию не подлежит. Фотограф» (16+)
0:50 «Прощание. Лаврентий Берия» (16+)
1:35 «Сближая берега». Специальный репортаж (16+)
2:00 «Хватит слухов!» (16+)
2:30 Т/с «УЛИКИ ИЗ ПРОШЛОГО» (16+)
5:25 Д/ф «Роман Карцев. Шут гороховый» (12+)

РЕН-ТВ

5:00 «Самые шокирующие гипотезы» (16+)
7:00 «С бодрым утром!» (16+)
8:30, 12:30, 16:30 Новости (16+)
9:00 «Минтранс» (16+)
10:00 «Самая полезная программа» (16+)
11:00, 13:00 «Военная тайна» (16+)
15:00 «Совбез» (16+)
17:00 Документальный спецпроект (16+)
18:00 Д/п «Засекреченные списки» (16+)
19:00 Х/ф «ПРИЗРАЧНЫЙ ГОНЩИК» (16+)
21:00 Х/ф «СУДЬЯ ДРЕДД 3D» (18+)
23:00 Х/ф «ХИЩНИК 2» (16+)
1:10 Х/ф «ТАЙНА В ИХ ГЛАЗАХ» (16+)
3:05 Х/ф «ВЫСТРЕЛ В ПУСТОТУ» (18+)

ДОМАШНИЙ

5:05 «Знать будущее. Жизнь после Ванги» (16+)
5:55 Т/с «ИСТЕРЗАННАЯ» (16+)
10:55, 1:35 Т/с «ПЕРЕПУТАННЫЕ» (12+)
19:00 Т/с «МОЯ МАМА» (16+)
0:00 Т/с «ЛЮБОВЬ КАК МОТИВ» (16+)

ЗВЕЗДА

5:20 Х/ф «ДОБРОЕ УТРО» (12+)
6:55, 8:15, 4:30 Х/ф «ДАЙ ЛАПУ, ДРУГ!» (6+)
8:00, 13:00, 19:00 Новости дня (16+)
8:35 Х/ф «КАК ИВАНУШКА-ДУРАЧОК ЗА ЧУДОМ ХОДИЛ» (6+)
10:25, 22:55 Х/ф «НЕУЛОВИМЫЕ МСТИТЕЛИ» (12+)
12:10 Д/с «Новороссия» (16+)
15:45 Х/ф «ВО БОРУ БРУСНИКА» (16+)
19:25 Х/ф «ТИХАЯ ЗАСТАВА» (16+)
21:20 Х/ф «ПОЕЗД ВНЕ РАСПИСАНИЯ» (12+)
0:20 Т/с «ВПЕРЕДИ ОКЕАН» (12+)
4:00 Д/с «Хроника Победы» (16+)

РОССИЯ-К

6:30 «Алексей Рыбников «Юнона и Авось» в программе «Библейский сюжет»
7:05 Х/ф «КЛОУН» (12+)
9:30 «Классная тема!»
10:00, 19:30 «Новости культуры»
10:15 «К юбилею Татьяны Пилецкой». «Больше, чем любовь». Татьяна Пилецкая и Борис Агешин»
10:55 Х/ф «НЕВЕСТА» (0+)
12:20 «Передвижники». «Константин Маковский»
12:50 Д/с «Даты, определившие ход истории»
13:20, 1:35 Д/ф «Неизвестный Мадагаскар»
14:15, 2:30 Мультфильм
15:15 Х/ф «ВАНЯ» (12+)
16:50 «Искатели»
17:40 Д/ф «Я люблю вас!»
18:20 Концерт Людмилы Зыкиной. Запись 1989 г.
19:45 Х/ф «ПОСЛЕДНИЙ ИМПЕРАТОР» (16+)
22:20 «Кинескоп» с Петром Шепотинником». «Фестивальный калейдоскоп»
23:00 «XVI Зимний международный фестиваль искусств в Сочи». «Зуле Герра и Blues de Habana»
0:20 Х/ф «ПОЖИВЕМ-УВИДИМ» (16+)

ЧЕ

6:00, 8:00, 4:50 «Утилизатор 3» (16+)
6:15 «Утилизатор 4» (16+)
7:10 «Утилизатор» (16+)
7:40, 8:40 «Утилизатор 5» (16+)
8:30 Информационная программа «Итоги» (12+)
8:50 Программа телеканала «Наш регион 33» (12+)
9:00 «Утилизатор 6» (16+)
9:10 Программа телеканала «Наш регион 33» (12+)
9:30 Т/с «СОЛДАТЫ 12» (16+)
20:30 «+100500» (16+)
23:30 «Клуб обаятельных животных» (16+)
0:30 «Іtопчик 2» (16+)
1:30 «Іtопчик» (16+)
2:10 «+100500» (18+)
3:20 «Супершеф» (16+)

ТВ-3

6:00 Мультфильм (0+)
7:45 М/ф «Снежная королева. Огонь и лед» (6+)
9:30 «Вкусно с Ляйсан» (16+)
10:00 «Самозванец» (16+)
11:00 Т/с «ЗАКРЫТАЯ ШКОЛА» (16+)
15:15 Х/ф «КРОВЬ И ШОКОЛАД» (16+)
17:15 Х/ф «АКСЕЛЬ» (12+)
19:15 Х/ф «СЕРДЦЕ ИЗ СТАЛИ» (18+)
21:30 Х/ф «КТО Я» (16+)
23:45 Х/ф «МИЛЫЙ ДРУГ» (16+)
1:30 «Места Силы. Краснодарский край» (16+)
2:15 «Места Силы. Адыгея» (16+)
3:00 «Места Силы. Калининградская область» (16+)
3:45 «Места Силы. Остров Сахалин» (16+)
4:30 Д/с «Городские легенды» (16+)

ТВ 1000

6:35 М/с «Смешарики» (6+)
8:15, 5:30 М/с «Чуч-Мяуч» (6+)
10:00 Т/с «Склифосовский» (16+)
12:35 Х/ф «Бабушка лёгкого поведения» (16+)
14:05 Х/ф «Бабушка лёгкого поведения 2. Престарелые мстители» (16+)
15:35 Х/ф «Прабабушка лёгкого поведения. Начало» (16+)
17:10 Х/ф «Нереальная любовь» (12+)
18:35 Х/ф «Хочу замуж» (12+)
20:30 Х/ф «Свадьба по обмену» (16+)
22:10 Х/ф «Невеста любой ценой» (16+)
0:00 Х/ф «Стендап под прикрытием» (16+)
1:45 Х/ф «Честный развод» (16+)
3:20 Х/ф «Завтрак у папы» (12+)
4:45 М/ф «Гадкий утёнок» (0+)
5:05 М/ф «Шайбу! Шайбу!» (0+)

ИЛЛЮЗИОН

6:20 Х/ф «Чернобыль» (12+)
8:35 Х/ф «Викинг» (18+)
10:55, 3:20 Х/ф «Марафон» (16+)
12:55, 5:00 Х/ф «Пять невест» (16+)
14:50 Х/ф «22 минуты» (12+)
16:20 Х/ф «Внук космонавта» (12+)
17:50 Х/ф «О чём молчат девушки» (12+)
19:20 Х/ф «Вождь разнокожих» (16+)
21:00 Х/ф «Батя» (16+)
22:20 Х/ф «Высота 89» (16+)
0:15 Х/ф «Вечная жизнь Александра Христофорова» (12+)
1:55 Х/ф «Эффект домино» (16+)

МАТЧ ТВ

6:00 «Магия большого спорта» (12+)
6:30 «Что по спорту? Санкт-Петербург» (12+)
7:00, 12:20, 18:10 Новости
7:05, 13:40, 15:10, 16:40, 18:15, 21:40, 0:05 «Все на Матч!» (12+)
10:00 М/с «Команда МАТЧ» (0+)
10:20 Х/ф «В ПОГОНЕ ЗА ВЕТРОМ» (12+)
12:25 Пляжный футбол. OLIMPBET Чемпионат России. «Строгино» (Москва) - ЦСКА (0+)
13:55 Пляжный футбол. OLIMPBET Чемпионат России. «Саратов» - «Спартак» (Москва) (0+)
15:25 Пляжный футбол. OLIMPBET Чемпионат России. «Лекс» (Санкт-Петербург) - «Кристалл» (Санкт-Петербург) (0+)
16:55 Пляжный футбол. OLIMPBET Чемпионат России. «Локомотив» (Москва) - «Краснодар-ЮМР» (0+)
19:00 Футбол. Кубок PARI Премьер. «Зенит» (Россия) - «Нефтчи» (Азербайджан) (0+)
21:55 Футбол. Чемпионат Бразилии. «Сан-Паулу» - «Флуминенсе» (0+)
1:00 Смешанные единоборства. UFC. Кевин Ли против Рината Фахретдинова (16+)
2:00 Смешанные единоборства. UFC. Шон Стрикланд против Абусупьяна Магомедова (16+)
5:00 Смешанные единоборства. One FC (16+)

2 ИЮЛЯ ● ВОСКРЕСЕНЬЕ

ПЕРВЫЙ

6:00, 10:00, 12:00, 18:00 «Новости»
6:10 «Подкаст.Лаб «Космические истории» (16+)
6:55 «Играй, гармонь любимая!» (12+)
7:40 «Часовой» (12+)
8:10 «Здоровье» (16+)
9:20 «Мечталлион» (12+)
9:40 «Непутевые заметки» (12+)
10:15 «Жизнь своих» (12+)
11:10 «Повара на колесах» (12+)
12:15 Т/с «ГОСТЬЯ ИЗ БУДУЩЕГО» (6+)
19:00 «Две звезды. Отцы и дети» (12+)
21:00 «Время»
22:35 Т/с «СЕРЕБРЯНЫЙ ВОЛК» (16+)
23:35 «Подкаст.Лаб «Гори огнем» (16+)
0:15 «Подкаст.Лаб «Триггеры» (16+)
0:55 «Подкаст.Лаб «20 лет спустя» (16+)
1:40 «Подкаст.Лаб «Собрались с мыслями» (16+)
2:20 «Подкаст.Лаб «Антропология» (16+)
2:55 «Подкаст.Лаб «Письма» (16+)
3:30 «Подкаст.Лаб «Жизнь замечательных» (16+)
4:10 «Подкаст.Лаб «Мелодии моей жизни» (16+)

РОССИЯ

6:10, 1:30 Х/ф «ТАРИФ «СЧАСТЛИВАЯ СЕМЬЯ» (12+)
8:00 Местное время. Воскресенье
8:35 «Когда все дома с Тимуром Кизяковым» (0+)
9:25 «Утренняя почта с Николаем Басковым» (12+)
10:10 «Сто к одному» (0+)
11:00, 17:00 Вести
11:40 «Большие перемены» (12+)
12:45 Т/с «СТЕНОГРАММА СУДЬБЫ» (16+)
17:50 «Песни от всей души» (12+)
20:00 Вести недели
22:00 Москва. Кремль. Путин
22:40 «Воскресный вечер с Владимиром Соловьёвым» (12+)

НТВ

4:55 Т/с «БЕРЕГОВАЯ ОХРАНА» (16+)
6:35 «Центральное телевидение» (16+)
8:00, 10:00, 16:00 Сегодня
8:20 «У нас выигрывают!» (12+)
10:20 «Первая передача» (16+)
11:00 «Чудо техники» (12+)
11:50 «Дачный ответ» (0+)
13:00 «НашПотребНадзор» (16+)
14:00 «Однажды...» (16+)
15:00 «Своя игра» (0+)
16:20 «Следствие вели...» (16+)
19:00 «Итоги недели»
20:20 Х/ф «БЛИЗНЕЦ» (16+)
23:55 Шоу «Маска» (12+)
3:40 Т/с «ТЕРМИНАЛ» (16+)

ТНТ

7:00 «Однажды в России. Спецдайджесты 2023» (16+)
9:00 «Битва пикников» (16+)
9:30 «Экстрасенсы ведут расследование» (16+)
10:00 «Битва экстрасенсов» (16+)
19:00 «Выжить в Дубае» (16+)
21:00 «Шоу Воли» (16+)
22:10 Х/ф «ДОСПЕХИ БОГА: В ПОИСКАХ СОКРОВИЩ» (12+)
0:15 Х/ф «ПРОКЛЯТИЕ АРТУРА» (18+)
2:00 «Я тебе не верю» (16+)
3:35 «Импровизация. Команды» (18+)
5:10 Шоу «Студия «Союз» (16+)

5 КАНАЛ

5:00 Т/с «ПРОКУРОРСКАЯ ПРОВЕРКА» (16+)
7:40, 0:15 Х/ф «РАСКАЛЕННЫЙ ПЕРИМЕТР» (16+)
11:15 Т/с «ЧЕРНЫЙ ПЕС» (16+)
18:00 Т/с «СЛЕД» (16+)
3:15 Х/ф «БУМЕРАНГ» (16+)

СТС

6:00, 5:50 «Ералаш» (0+)
7:00 «Уральские пельмени. Смехbook» (16+)
7:25 Х/ф «ОХОТНИКИ ЗА ПРИВИДЕНИЯМИ» (0+)
9:25 Х/ф «ОХОТНИКИ ЗА ПРИВИДЕНИЯМИ 2» (0+)
11:35 «Форт Боярд» (16+)
17:00 «ОКнутые люди» (16+)
18:05 Х/ф «БАХУБАЛИ. НАЧАЛО» (16+)
21:20 Х/ф «БАХУБАЛИ. РОЖДЕНИЕ ЛЕГЕНДЫ» (16+)
0:45 Х/ф «ФРАНЦУЗСКИЙ ВЕСТНИК. ПРИЛОЖЕНИЕ К ГАЗЕТЕ «ЛИБЕРТИ. КАНЗАС ИВНИНГ САН» (18+)
2:40 Т/с «ДВА ОТЦА И ДВА СЫНА» (16+)
4:40 «6 кадров» (16+)
5:00 Мультфильмы (0+)

ТВ-ЦЕНТР

6:30 Х/ф «ГОЛУБАЯ СТРЕЛА» (0+)
8:00 Х/ф «КИТАЙСКАЯ БАБУШКА» (12+)
9:35 Х/ф «РОЗА И ЧЕРТОПОЛОХ» (12+)
11:30, 0:15 События (16+)
11:45, 5:20 «Петровка, 38» (16+)
11:55 Х/ф «ХОЧУ В ТЮРЬМУ» (12+)
13:45 «Москва резиновая» (16+)
14:30, 5:30 Московская неделя (12+)
15:00 «За шуткой в карман» (12+)
16:15 Х/ф «СВАДЬБА ПО ОБМЕНУ» (16+)
17:55 Х/ф «НЕ ЖАЛЕЮ, НЕ ЗОВУ, НЕ ПЛАЧУ» (16+)
21:45, 0:30 Х/ф «МЕСТЬ НА ДЕСЕРТ» (12+)
1:15 Т/с «УЛИКИ ИЗ ПРОШЛОГО» (16+)
4:15 Д/ф «Интервью с вампиром» (16+)
4:50 «10 самых... Звёздные супер-папы» (16+)

РЕН-ТВ

5:00, 23:55 «Самые шокирующие гипотезы» (16+)
7:00 «С бодрым утром!» (16+)
8:30, 12:30 Новости (16+)
9:00 «Самая народная программа» (16+)
9:30 «Знаете ли вы, что?» (16+)
10:30 «Наука и техника» (16+)
11:30 «Неизвестная история» (16+)
13:00 Х/ф «СМЕРТНЫЙ ПРИГОВОР» (16+)
15:00 Х/ф «ПАДЕНИЕ АНГЕЛА» (16+)
17:20 Х/ф «ЗАЛОЖНИЦА» (16+)
19:00 Х/ф «ЗАЛОЖНИЦА 2» (16+)
21:00 Х/ф «ЗАЛОЖНИЦА 3» (16+)
23:00 «Итоговая программа» (16+)

ДОМАШНИЙ

5:00 «Знать будущее. Жизнь после Ванги» (16+)
5:50 «6 кадров» (16+)
6:15 Т/с «ИСТЕРЗАННАЯ» (16+)
11:15 Т/с «НЕ ОТРЕКАЮТСЯ ЛЮБЯ» (16+)
14:55 Т/с «НЕЛЮБИМЫЙ МОЙ» (16+)
19:00 Т/с «МОЯ МАМА» (16+)
23:50 Т/с «ЛЮБИМАЯ» (16+)
1:30 Т/с «ПЕРЕПУТАННЫЕ» (12+)
4:55 Т/с «ЛЮБОВЬ КАК МОТИВ» (16+)

ЗВЕЗДА

5:40 Х/ф «В СТРЕЛЯЮЩЕЙ ГЛУШИ» (12+)
7:20 Х/ф «В НЕБЕ «НОЧНЫЕ ВЕДЬМЫ» (12+)
9:00 Новости недели (16+)
9:25 «Служу России» (12+)
9:55 «Военная приемка» (12+)
10:40 «Скрытые угрозы. Альманах №137» (16+)
11:30 «Код доступа. Украинская идея. История болезни» (12+)
12:20 «Легенды армии с Александром Маршалом» (12+)
13:10 Специальный репортаж (16+)
13:40 «По горячим следам» (16+)
14:15, 4:05 Т/с «БУХТА ПРОПАВШИХ ДАЙВЕРОВ» (16+)
18:00 Главное с Ольгой Беловой (16+)
19:45 Д/с «Легенды советского сыска» (16+)
23:00 Х/ф «МАФИЯ БЕССМЕРТНА» (16+)
0:55 Х/ф «ВО БОРУ БРУСНИКА» (16+)
3:25 Д/ф «Легендарные самолеты. И-16. Участник семи войн» (16+)

РОССИЯ-К

6:30, 2:40 Мультфильм
8:15 Х/ф «ВОЛГА-ВОЛГА» (0+)
9:55 Д/ф «Беларусь. Несвижский замок»
10:30 Х/ф «ЗВОНЯТ, ОТКРОЙТЕ ДВЕРЬ» (0+)
11:45 Д/с «Забытое ремесло»
12:00 «Письма из провинции»
12:30, 0:25 «Диалоги о животных». «Московский зоопарк»
13:10 Д/ф «Берег Маклая»
13:40 «Игра в бисер» с Игорем Волгиным». «Астрид Линдгрен. Трилогия о Карлсоне»
14:20 Х/ф «МАЛЫШ И КАРЛСОН, КОТОРЫЙ ЖИВЕТ НА КРЫШЕ» (0+)
15:55 «Пешком...». «Москва. Переделкино»
16:25 Д/ф «Восточный экспресс. Поезд, изменивший историю»
17:30 Д/ф «Хрустальные дожди»
18:05 Х/ф «НЕВЕСТА» (0+)
19:30 «Новости культуры»
19:45 «Новости культуры» с Владиславом Флярковским
20:25 «Гала-концерт фестиваля, посвященного 120-летию со дня рождения Арама Хачатуряна»
22:15 Х/ф «МАЯК НА КРАЮ СВЕТА» (16+)
1:10 Х/ф «ВАНЯ» (12+)

ЧЕ

6:00 «Утилизатор 4» (16+)
7:00 «Утилизатор» (16+)
7:30, 8:30 «Утилизатор 3» (16+)
8:00 «Утилизатор 5» (16+)
8:30 Информационная программа «Итоги» (12+)
8:50 Программа телеканала «Наш регион 33» (12+)
9:00 «Утилизатор 6» (16+)
9:10 Программа телеканала «Наш регион 33» (12+)
9:30 Т/с «СОЛДАТЫ 12» (16+)
20:30 «+100500» (16+)
23:30 «Клуб обаятельных животных» (16+)
0:30 «Топчик 2» (16+)
1:25 «Топчик» (16+)
2:00 «+100500» (18+)
3:00 «Супершеф» (16+)
4:40 «Дорожные войны. Лучшее» (16+)

ТВ-3

6:00, 8:30, 5:30 Мультфильм (0+)
8:00 «Вкусно с Ляйсан» (16+)
9:00 «Секреты здоровья» (16+)
9:15 М/ф «Большое путешествие» (6+)
11:00 Т/с «ЗАКРЫТАЯ ШКОЛА» (16+)
15:00 Х/ф «ВЕЧЕРИНКА НА ВЫЛЕТ» (16+)
17:15 Х/ф «МАЛАВИТА» (16+)
19:30 Х/ф «ПЛАН ПОБЕГА» (16+)
21:45 Х/ф «ПЛАН ПОБЕГА 2» (18+)
23:45 Х/ф «СЕРДЦЕ ИЗ СТАЛИ» (18+)
1:45 Х/ф «МРАЧНЫЕ НЕБЕСА» (16+)
3:15 «Места Силы. Алтайский край» (16+)
4:00 «Места Силы. Горный Алтай» (16+)
4:45 Д/с «Городские легенды» (16+)

ТВ 1000

7:10 М/с «Бодо Бородо» (6+)
8:15 М/с «Смешарики» (6+)
10:00 Т/с «Склифосовский» (16+)
12:35 Х/ф «Невеста любой ценой» (16+)
14:20 Х/ф «Хочу замуж» (12+)
16:15 Х/ф «Свадьба по обмену» (16+)
18:00 Х/ф «Маленький воин» (6+)
19:35 Х/ф «Бультерьер» (16+)
21:20 Х/ф «Тень звезды» (16+)
23:00 Х/ф «Мажор» (16+)
0:40 Х/ф «Нереальная любовь» (12+)
2:00 Х/ф «Дублёр» (16+)
3:20 Х/ф «Пятница» (16+)
4:40 М/ф «Тайна третьей планеты» (0+)

ИЛЛЮЗИОН

6:45 Х/ф «Экипаж» (6+)
9:05 Х/ф «Бой с тенью» 2: Реванш» (16+)
11:20, 4:05 Х/ф «22 минуты» (12+)
13:00, 5:25 Х/ф «Внук космонавта» (12+)
14:25 Х/ф «О чём молчат девушки» (12+)
16:05 Х/ф «Вождь разнокожих» (16+)
17:40 Х/ф «Батя» (16+)
19:00 Х/ф «Высота 89» (16+)
21:00 Х/ф «Неадекватные люди 2» (16+)
23:10 Х/ф «Всё или ничего» (16+)
0:40 Х/ф «Марафон» (16+)
2:20 Х/ф «Пять невест» (16+)

МАТЧ ТВ

6:00 «Магия большого спорта» (12+)
6:30 «География спорта. Казань» (12+)
7:00, 12:20, 19:05, 2:35 Новости
7:05, 13:40, 15:10, 16:40, 19:10, 21:30, 0:05 «Все на Матч!» (12+)
10:00 М/ф «Футбольные звёзды» (0+)
10:20 Футбол. Кубок PARI Премьер. «Зенит» (Россия) - «Нефтчи» (Азербайджан) (0+)
12:25 Пляжный футбол. OLIMPBET Чемпионат России. «Крылья Советов» (Самара) - «Строгино» (Москва) (0+)
13:55 Пляжный футбол. OLIMPBET Чемпионат России. «Лекс» (Санкт-Петербург) - ЦСКА (0+)
15:25 Пляжный футбол. OLIMPBET Чемпионат России. «Кристалл» (Санкт-Петербург) - «Локомотив» (Москва) (0+)
16:55 Футбол. Чемпионат Бразилии. «Коринтианс» - «Брагантино» (0+)
19:45 Дартс. Профессиональная лига. Про Тур 4 (0+)
21:55 Футбол. Чемпионат Бразилии. «Атлетико Паранаэнсе» - «Палмейрас» (0+)
0:25 Футбол. Чемпионат Бразилии. «Куяба» - «Сантос»
2:40 Баскетбол 3х3. Win1ine Чемпионат России. Финал (0+)
5:00 Бокс. Bare Knuck1e FC (16+)

АКЦИОНЕРНОЕ ОБЩЕСТВО
АО «Сударь»

предприятие по производству высококачественной одежды для мужчин

ПРИГЛАШАЕТ НА РАБОТУ

ГЛАВНОГО ЭНЕРГЕТИКА

Требование: высшее техническое образование, опыт работы на руководящих или инженерно-технических должностях не менее 3-х лет.

Обязанности: организация эксплуатации и своевременного ремонта энергетического оборудования, организация мероприятий по исполнению требований промышленной безопасности на опасном производственном объекте, определение и контроль расхода энергоресурсов, организация и планирование работы отдела главного энергетика.

Заработная плата: от 45 000 рублей в месяц.

Мы обеспечим:
своевременную заработную плату, все социальные гарантии, достойные условия труда, бесплатные медицинские услуги врачей.

Обращаться в службу управления персоналом: ул. Еловая, д. 100
8 (49232) 6-04-13, 3-11-12
реклама

ООО «УТП»

ПРИГЛАШАЕМ НА РАБОТУ:

- **ЭЛЕКТРОМОНТЕРА** по ремонту и обслуживанию тяговых подстанций с телемеханическим управлением
- **УБОРЩИКА** служебных помещений
- **ПОДСОБНОГО РАБОЧЕГО**
- **КОНДУКТОРА**
- **СЛЕСАРЯ-РЕМОНТНИКА**
- **УЧЕНИКА ВОДИТЕЛЯ ТРОЛЛЕЙБУСА**
- **ВОДИТЕЛЕЙ АВТОБУСА** (возможно обучение)
- **ТЕХНИКА-ЭЛЕКТРИКА**
- **МЕНЕДЖЕРА по закупкам**
- **МАСТЕРА производственного участка**
- **НАЧАЛЬНИКА ДЕПО**
- **НАЧАЛЬНИКА ОТДЕЛА КАДРОВ**

Обращаться по адресу: г. Ковров, ул. Комсомольская, д.112, отдел кадров
8 (49232) 3-89-95, 8-901-161-97-62

e-mail: personal@utt-kovrov.ru
www. utt-kovrov.ru
реклама

реклама

В МБДОУ №35 (детский сад)
на ул. Маяковского, д. 114 на постоянную работу ТРЕБУЕТСЯ
МЛАДШИЙ ВОСПИТАТЕЛЬ.
График работы – 5/2.
Обращаться по тел. 8-910-778-80-10
реклама

В ДДК «Дегтярёвец»
НА ПОСТОЯННУЮ РАБОТУ ТРЕБУЮТСЯ:
- **ДВОРНИК** (мужчина)
- **РАБОЧИЙ** по комплексному обслуживанию и ремонту здания

Тел. 5-36-82 (8.00 – 15.00)
8-915-76-25-419
реклама

Просто анекдот

- – Я слышал, что твоя жена машину разбила?
  – Ну да, разбила.
  – Сама то хоть жива?
  – Пока да, в ванной закрылась.
- Консорциум фирм успешно завершил программу «Самолет-невидимка». Не видно ни самолета, ни ассигнованных миллиардов, ни владельцев консорциума.

«Отечественные историки доказали давно очевидную вещь – европейские демократии добивались главной цели: уничтожить СССР руками Гитлера и ослабить в этой войне Берлин. Старая поговорка гласит, что тот, кто обладает такими задумками, должен приготовить две могилы. Так бы и случилось, если бы Красная армия не разгромила вермахт».

22 ИЮНЯ: САМЫЙ ДОЛГИЙ ДЕНЬ

Историческая дата

Михаил Воронов
Иллюстрация А. Артёмова и нейросети Fusion brain

На этой неделе мы вспоминаем одну из самых трагических дат в истории нашей страны и народа. Двадцать второе июня 1941 – начало вторжения германских войск на территорию СССР. Понадобилось 1417 дней для того, чтобы их разбить, уничтожить, перенести войну в Германию и 9 мая 1945 года не просто подписать акт о безоговорочной капитуляции, а вбить осиновый кол в могилу немецкого фашизма в Берлине.

Но не прошло и 75 лет, как этот кол наши бывшие союзники попытались вытащить, возродить агрессивные планы, устроить исторический реванш. Не случайно гитлеровское сопротивление в побежденной Германии называлось «Вервольф» – оборотень. И вот эти чудовища преисподней, тени и скелеты из могил «псов-рыцарей» зашевелились снова. Прежде чем воскреснуть наяву, обрести новые тела, вселиться в них, взяться за старое, необходимы историки, которые объяснят, что это не вурдалаки, а белые ангелы из прошлого. Ложь. А дьявол – отец лжи.

ПОЧЕМУ 22 ИЮНЯ?

Почему Адольф Гитлер выбрал этот день для начала своей агрессии? Есть много объяснений. И то, что он подражал Наполеону Бонапарту. И то, что это самый долгий день в году, поэтому, вермахт рассчитывал использовать световое время максимально для продвижения на восток. Все доводы не лишены смысла. Однако есть и другая причина, которую необходимо учитывать в первую очередь. Фюрер строил не просто государство нацистов, а Третий рейх – мистическую империю германской нации. Он пытался вести ее родословие от древних ариев, народа, который исповедовал религию огнепоклонников, культ Солнца. Оттуда Гитлер взял свои символы – ломаный крест-солнцеворот, шагающую свастику. И он хотел повернуть саму историю вспять, завоевать былую власть и славу. Движение вермахта на восток – не только военно-политический план, но и мистическое, оккультное действие – повернуть Солнце назад. В гитлеровской Германии увлечение магией, возрождение рыцарских орденов вроде людоедской организации СС было свершившимся фактом. Самый длинный солнечный день в году стал прекрасным ритуальным символом гитлеровских планов.

ПОЧЕМУ 22 ИЮНЯ ПЫТАЮТСЯ ЗАБЫТЬ?

У нас в России и у наших нынешних союзников из числа бывших республик СССР будут этот трагический день помнить. Но те, кто желает реванша над нами, постараются сделать всё, чтобы дату забыли, извратили и обесценили. Одним из тех, кто преуспел на ниве лжи и предательства, является перебежчик, бывший офицер КГБ Виктор Резун, взявший себе псевдоним Суворов. Выпускник Киевского общевойскового военного училища, в 1970-х сбежал в Англию. Там под охраной британских спецслужб он занялся писательской деятельностью. В 90-е годы его книжки, в которых он возлагал всю ответственность на начало Второй мировой и Великой Отечественной войны на СССР, печатались у нас огромными тиражами.

Главные идеи предельно просты. СССР готовился к агрессивной войне. А Германия лишь пыталась предотвратить нападение на нее, поэтому начала первой, так как сил у немцев было намного меньше. Вывод: коммунисты не лучше фашистов, Советская власть сама виновата, что спровоцировала Гитлера.

КТО ЖЕ ВИНОВАТ?

В качестве доказательств вины советского руководства используются разные притянутые факты. А если сказать точнее, то их интерпретации. Самый известный, набивший оскомину, – пакт о ненападении, заключенный между СССР и Германией. Однако этот договор последовал после отказа Франции, Англии и Польши подписать документ о военном союзе с Москвой против Гитлера. Упрекать Советский Союз в перспективном планировании нападения на Париж и Лондон было довольно глупо. Достаточно посмотреть на карту. Где мы и где западные столицы? Чтобы их достичь, надо пропахать половину Европы, и дорога на запад лежала через Германию.

Отечественные историки доказали давно очевидную вещь – европейские демократии добивались главной цели: уничтожить СССР руками Гитлера и ослабить в этой войне Берлин. Старая поговорка гласит, что тот, кто обладает такими задумками, должен приготовить две могилы. Так бы и случилось, если бы Красная армия не разгромила вермахт. Помните: «от тайги до британских морей Красная армия всех сильней»? Вся Европа оказалась под немецким сапогом, оставалась только островная Англия. Но мудрый Черчилль понимал, что поражение Британии – лишь дело времени. Поэтому, а не по своему гуманизму и антифашизму, англосаксы стали помогать СССР, да и то далеко не сразу.

Как только с Третьим рейхом было покончено, союзники засобирались на новую войну с СССР. Для этого им потребовалось демонизировать будущего врага, чтобы против него можно было применить и оружие массового поражения – атомную бомбу. Американский президент Гарри Трумен во время переговоров со Сталиным в Потсдаме в 1945-м, когда ему доложили об успешном испытании сверхбомбы в Неваде, радостно воскликнул: «Теперь у меня есть дубина на русских парней». Но не вышло.

Вадим Шефнер написал пронзительные строки:

Не танцуйте сегодня, не пойте.
В предвечерний задумчивый час
Молчаливо у окон постойте,
Вспомяните погибших за нас.
Там, в толпе, средь любимых, влюбленных,
Средь веселых и крепких ребят
Чьи-то тени в пилотках зеленых
На окраины молча спешат.
Им нельзя задержаться, остаться –
Их берет этот день навсегда,
На путях сортировочных станций
Им разлуку трубят поезда.
Окликать их и звать их – напрасно,
Не промолвят ни слова в ответ,
Но с улыбкою грустной и ясной
Поглядите им пристально вслед.

Двадцать второе июня – это трагическая дата в истории нашего народа. Мы ее не забудем. Не забудем, кто начал войну. А кто забудет, тому – глаз вон! ●

Людмила Никитина: «ТВОРИ ДОБРО ДРУГИМ ВО БЛАГО»

Окончание. Начало на стр. 6

– А какие нерешенные проблемы вы видите в округе, над чем планируете работать?

– Конечно, это дороги. Дороги – это жизнь. А для Коврова и Ковровского района пока что – беда. В последнее время стали лучше финансировать дорожный ремонт. Но до этого дороги были настолько запущены, что сразу всех проблем не решить. Поэтому и нужен человек в Законодательном Собрании, который будет лоббировать интересы территории на федеральном уровне. Причем дороги нужны с ливневками, чтобы не делать их на один год и потом говорить, что асфальт не приживается.

– Позвольте пару совсем личных вопросов. Что вам нравится и не нравится в людях?

– Нравится образованность, интеллект, порядочность, сердечность. У меня есть друзья, которым я всегда приду на выручку, и они тоже всегда меня поддержат, это почти родные люди. А не люблю и не понимаю предательства, меня оно очень ранит. Простить не могу, хоть мы и должны бы прощать по вере нашей. У меня в жизни бывали такие случаии, но я заметила, что бумеранг всегда возвращается, и этот человек ко мне же и придет со своей бедой. И я ему помогу, но доверять уже не буду, близко в душу не пущу. А помочь – помогу, почему же нет.

– Как вы любите проводить свободное время?

– Его у меня практически нет, я в работе постоянно, и меня это радует. Человек должен прожить жизнь продуктивно. Жалко даже на сон время тратить. Но когда появляется возможность, много езжу на велосипеде, зимой – на коньках. В отпуске люблю путешествовать по России. Видела много – от Дальнего Востока до границы с Финляндией. Но хочу побывать еще и в Карелии, и на Байкале, и на Алтае. Наша Родина настолько прекрасна, что хочется знать и видеть ее всю, чтобы любить еще сильнее! ●

ПОЛУЧИТЬ ПАСПОРТ ЧЕРЕЗ «ГОСУСЛУГИ»

Отдел по вопросам миграции МО МВД России «Ковровский» информирует о возможности оформления паспорта гражданина РФ в режиме онлайн.

Паспорт гражданина Российской Федерации – это основной документ, удостоверяющий личность, который обязаны иметь все граждане РФ, достигшие 14-летнего возраста.

Самый простой и быстрый способ получения данной государственной услуги – подача заявления в форме электронного документа через портал государственных и муниципальных услуг www.gosuslugi.ru.

Государственную услугу по выдаче или замене паспорта гражданина РФ в электронном виде можно получить в следующих случаях:

– достижения 20 или 45 лет;

– изменения персональных данных;

– существенного изменения внешности.

Паспорт подлежит замене в срок не позднее 90 дней после наступления одного из указанных событий. Для оформления паспорта гражданина РФ необходимо заполнить заявление на портале государственных услуг и оплатить госпошлину.

Вас пригласят в отдел по вопросам миграции к определенному времени для представления оригиналов документов и получения паспорта. При себе необходимо иметь паспорт, подлежащий замене, фотографии и военный билет (по желанию заявителя: свидетельство о рождении детей, не достигших 14-летнего возраста, свидетельство о браке, разводе и т.д.).

Рекомендуется создать свою учетную запись заранее, так как при достижении возраста 20 или 45 лет (когда предусмотрена обязательная замена паспорта) зарегистрироваться на Едином портале будет невозможно – паспорт автоматически становится недействительным и не пройдет проверку при регистрации. Кроме того, на Едином портале существует функция напоминания о замене документов, которая поможет не допустить просрочки паспорта и в дальнейшем избежать неприятностей в виде административного штрафа за проживание по недействительному документу.

дорога

Пьяный мотоциклист встретился с забором

По предварительной информации ГИБДД, 17 июня примерно в 22.25 у дома №3 на ул. Заповедник в с. Клязьминский Городок произошло ДТП с мотоциклом «Восход». Им управлял 19-летний водитель, не имеющий права управления транспортными средствами, к тому же находившийся в состоянии опьянения. Как результат – он не справился с управлением и врезался в забор. В результате ДТП телесные повреждения получили водитель и 17-летний пассажир мотоцикла.

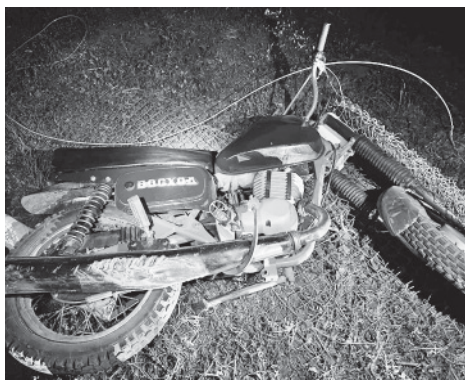

Госавтоинспекция напоминает, что согласно статьям КоАП РФ, за управление транспортным средством водитель, не имеющий права управления, при этом находящийся в состоянии опьянения и совершивший нарушение Правил дорожного движения или эксплуатации транспортного средства, повлекшее причинение легкого вреда здоровью потерпевшего, может быть подвержен целому перечню различных наказаний. Среди них: наложение административного штрафа в размере от 5 тыс. до 15 тыс. рублей; наложение административного штрафа в размере от 10 тыс. до 25 тыс. рублей; административный арест на срок от 10 до 15 суток или наложение административного штрафа в размере 30 тыс. рублей – на лиц, в отношении которых не может применяться административный арест.

Помимо этого, согласно ст. 264 УК РФ, за нарушение Правил дорожного движения и эксплуатации транспортных средств, повлекшее по неосторожности причинение тяжкого вреда здоровью потерпевшего или его смерть, предусмотрено уголовное наказание. Вид уголовного наказания, срок лишения свободы будет зависеть от того, управлял ли водитель транспортным средством трезвым или в состоянии опьянения, в зависимости от количества пострадавших и погибших в ДТП людей.

В случае задержания сотрудниками ГИБДД водителя, не имеющего права управления транспортными средствами, автомобиль или мототранспорт задерживается и помещается на штрафную стоянку. В этом случае водитель будет вынужден оплатить услуги эвакуатора и штрафстоянки.

В аварии пострадал ребенок

По предварительной информации ГИБДД, 19 июня около 10.40 на ул. Грибоедова у дома №46 водитель «Лады-Ларгуса» 1959 г.р. нарушил правила дорожного движения. Выезжая со второстепенной дороги и выполняя поворот налево, он совершил столкновение с движущимся по главной дороге автомобилем «Мицубиси-Паджеро» под управлением водителя 1988 г.р.

В результате ДТП телесные повреждения получили водители обеих машин, а также несовершеннолетний пассажир «Ларгуса». Ребенок 2019 г.р., в нарушение требований правил, перевозился на заднем сидении автомобиля без детского удерживающего устройства. В соответствие с ч. 2 ст. 12.13 КоАП РФ (невыполнение требования Правил дорожного движения уступить дорогу транспортному средству, пользующемуся преимущественным правом проезда перекрестков) водитель автомобиля «Лада-Лагрус» привлечен к административной ответственности в виде административного штрафа в размере тысячи рублей. Кроме того, за нарушение требований к перевозке детей по ч. 3 ст. 12.23 КоАП РФ на него наложен административный штраф в размере 3 тыс. рублей.

Поиск очевидцев

По информации ГИБДД, 14 июня около 18.25 в Коврове рядом с домом №157 на ул. Комсомольской при неустановленных обстоятельствах произошло столкновение между автомобилем «Хонда» и грузовиком «Даф».

18 июня примерно в 19 ч. в Коврове у дома №6/3 на ул. Космонавтов, при неустановленных обстоятельствах произошло столкновение между мотоциклом «ЗиД» и автомобилем «Сузуки».

Очевидцев данных происшествий просят откликнуться по адресу: **Владимирская обл., г. Ковров, ул. Машиностроителей, д. 4 (ОГИБДД МО МВД России «Ковровский»), телефон ДЧ МО МВД России «Ковровский», 8 (49232) 2-13-51.**

За пьяную езду – арестовали автомобиль

Житель Коврова признан виновным в управлении автомобилем в состоянии опьянения.

15 апреля 2023 года водитель, будучи уже подвергнутым административному наказанию за управление транспортным средством в состоянии опьянения, сел за руль автомобиля марки «Шери-А13» и поехал по дороге. Он был остановлен сотрудником ГИБДД, который установил, что у водителя имелись видимые признаки опьянения. Водителю предложили пройти медицинское освидетельствование, на что он согласился. По итогам проведения освидетельствования у него выявлено алкогольное опьянение с концентрацией абсолютного этилового спирта в пробе выдыхаемого воздуха – 1,17 мг/л. С данным результатом водитель был согласен.

В судебном заседании подсудимый вину в совершенном преступлении признал полностью и заявил ходатайство о рассмотрении уголовного дела в особом порядке. Приговором суда мужчина признан виновным в совершении указанного преступления, ему назначено наказание в виде обязательных работ на срок 400 часов с лишением права управления транспортными средствами на срок 2 года 10 месяцев. Кроме того, судом принято решение о конфискации автомобиля марки «Шери-А13», на который постановлением суда был наложен арест в виде запрета совершения регистрационных действий, управления и распоряжения им.

При назначении наказания суд, в числе прочих обстоятельств, учел полное признание вины и раскаяние в содеянном, активное способствование раскрытию и расследованию преступления, наличие малолетнего ребенка у виновного, состояние здоровья и наличие заболевания, а также оказание им помощи родственникам.

Приговор суда не вступил в законную силу.

происшествия

Три кражи

Следственным отделом МО МВД России «Ковровский» завершено расследование уголовного дела в отношении ранее судимого за имущественные преступления 47-летнего жителя города Коврова. Мужчине предъявлено обвинение в совершении трех преступлений, предусмотренных ст. 158 УК РФ (кража).

В ходе следствия установлено, что в марте текущего года фигурант совершил кражу строительных электроинструментов: находясь дома у приятеля, обвиняемый воспользовался тем, что последний уснул, сложил его имущество в кейсы и покинул квартиру. Часть похищенных инструментов ковровчанин продал неизвестным гражданам, оставшиеся были изъяты оперативниками с места жительства фигуранта.

Кроме того, мужчина похитил два велосипеда. В первом случае фигурант, увидев оставленный без присмотра на лестничной площадке велосипед, увез его к себе в квартиру, а во втором – похитил транспорт, стоявший на улице у супермаркета, и отправился на нем домой.

Там его уже ждали сотрудники полиции, в результате действий которых похищенные велосипеды были изъяты и возвращены владельцам.

Общий ущерб, причиненный собственникам, составил почти 45 тыс. рублей. Вину в совершении преступлений обвиняемый признал. Уголовное дело с составом инкриминируемых ему деяний направлено в суд для рассмотрения по существу.

Ищем очевидцев

Ночью 12 июня 2023 года совершена кража вывески «Озон» с помещения пункта выдачи заказов на пр-те Мира, д. 2. Сотрудники полиции устанавливают личности молодых людей, чьи показания могут помочь следствию. Если кому-либо что-то известно об их местонахождении, просим позвонить участковому уполномоченному полиции МО МВД России «Ковровский» по телефону 8-999-377-56-17 или в дежурную часть МО МВД России «Ковровский» по телефонам: 02, 2-13-51.

служба 01

Безопасность на воде

В связи с открытием в нашем регионе купального сезона центр ГИМС ГУ МЧС России по Владимирской области напоминает следующее.

Запрещается:

– купаться в незнакомых местах с течением, большими глубинами и не обследованным дном;

– заплывать за буйки, обозначающие границы заплыва;

– подплывать к моторным лодкам и другим плавсредствам, прыгать в воду с неприспособленных для этих целей сооружений, крутых берегов;

– загрязнять водные объекты и берега;

– распивать спиртные напитки, купаться в состоянии алкогольного опьянения;

– приводить с собой на пляж собак и других животных;

– при купании подавать крики ложной тревоги, допускать не приемлемые в воде действия, связанные с нырянием и захватом купающихся;

– плавать на досках, бревнах и других не приспособленных для этого средствах (предметах).

Каждый гражданин обязан оказывать посильную помощь людям, терпящим бедствия на водных объектах.

Взрослые обязаны не допускать купание детей в неустановленных местах и осуществлять за ними контроль вблизи водоемов.

ПРОМПЛОЩАДКА «СЕВЕРНЫЙ»

г.Ковров, Северный проезд, 11А

☎ телефон: 8-(49232) 4-86-87

ПРИГЛАШАЕМ НА РАБОТУ:

- **Менеджер по продажам**
- **Менеджер по закупкам**
- **Инженер по отк** *(знание чертежей)*
- **Слесарь автомеханик**
- **Слесарь - сантехник**
- **Сварщик**
- **Уборщица**
- **Подсобный рабочий**

Условия:

- Конкурентная заработная плата
- Официальное оформление по ТК РФ
- График работы 5/2 с 8.00 до 17.00
- Комфортные условия работы
- Расширенная социальная программа

реклама

«Владимирский Котельный Завод»

☎ телефон: +7-930-833-88-82

ПРИГЛАШАЕМ НА РАБОТУ:

- Инженер-конструктор
- Инженер-наладчик котельного оборудования
- Программист ПЛК (PLK)
- Менеджер по продажам
- Электромонтажник - схемщик
- Водитель категорий B, C, D
- Токарь универсал
- Подсобный рабочий
- Слесарь-сантехник
- Электрогазосварщик
- Слесарь механосборочных работ
- Крановщик
- Кладовщик
- Электрик
- Уборщица
- Секретарь

Условия:

- Конкурентная заработная плата
- Официальное оформление по ТК РФ
- График работы 5/2 с 8.00 до 17.00
- Комфортные условия работы
- Доставка корпоративным транспортом

рекпама

ПРОГНОЗ ПОГОДЫ НА НЕДЕЛЮ

Яндекс Погода

Сб	Вс	Пн	Вт	Ср	Чт	Пт
17 июня	18 июня	19 июня	20 июня	21 июня	22 июня	23 июня
+25°	+22°	+22°	+22°	+23°	+23°	+23°
+10°	+9°	+10°	+10°	+12°	+12°	+12°

В крупную строительную компанию ООО «РЕМСТРОЙГАРАНТ» требуются специалисты:

- ЗАМЕСТИТЕЛЬ ГЛАВНОГО ЭНЕРГЕТИКА,
- ИНЖЕНЕР-ТЕПЛОТЕХНИК,
- ИНЖЕНЕР по водоснабжению и водоотведению,
- ИНЖЕНЕР по слаботочным системам,
- МЕНЕДЖЕР по снабжению,
- СМЕТЧИК,
- ГЛАВНЫЙ ИНЖЕНЕР,
- ПРОИЗВОДИТЕЛЬ РАБОТ,
- НАЧАЛЬНИК ПТО.

А также рабочие следующих специальностей:

- МОНТАЖНИКИ по слаботочным системам,
- МОНТАЖНИКИ по монтажу систем вентиляции и кондиционирования воздуха,
- ОТДЕЛОЧНИКИ,
- МАЛЯРЫ,
- КАМЕНЩИКИ,
- БЕТОНЩИКИ,
- МОНТАЖНИКИ,
- СВАРЩИКИ,
- ЭЛЕКТРОМОНТЕРЫ,
- ШТУКАТУРЫ,
- РАЗНОРАБОЧИЕ.

Официальное трудоустройство, высока заработная плата.

Обращаться по телефонам:

8-915-757-75-78, 8-910-170-13-06

г. Ковров, ул. Хвойная, д. 68.

реклама

ООО «ЗОДЧИЙ ДОМ»

Строительство гаражей, дач, пристроек, ремонт квартир, офисов, коттеджей.

Изготовление проектов на домокомплект (побревновка)

ДОМА, БАНИ, БЕСЕДКИ

из оцилиндрованного и рубленного бревна

8-910-671-89-46, тел./факс: **3-03-57**

www.zsrub.ru; e-mail: **zoddom@mail.ru**

реклама

реклама

ПОКУПАЮ

ёлочные игрушки, фарфоровые и металлические статуэтки, предметы антиквариата периода СССР и более раннего периода.

8 (904) 25-03-781

первый семейный центр

ЗДОРОВЫЕ СТОПЫ

подология по немецким стандартам

РЕШЕНИЕ ПРОБЛЕМ:

- ВСЕ ВИДЫ МОЗОЛЕЙ
- ТРЕЩИНЫ
- ВРОСШИЕ НОГТИ
- РАЗЛИЧНЫЕ ДЕФОРМАЦИИ НОГТЕЙ
- ГРИБКОВЫЕ ПОРАЖЕНИЯ СТОП И НОГТЕЙ

А ТАКЖЕ - МАНИКЮР

Тел: 8-960-725-57-34

УТОЧНЯЙТЕ У ВРАЧА О ВОЗМОЖНЫХ ПРОТИВОПОКАЗАНИЯХ. РЕКЛАМА.

ОБЪЯВЛЕНИЯ

БЕСПЛАТНЫЕ объявления в «Ковровскую неделю» можно подать, не выходя из дома! Тел. 6-44-07. E-mail: kn-bizness@mail.ru

НЕДВИЖИМОСТЬ

Продам

• Срочно! Земельный участок 5,3 га в р-не южной границы д. Игумново, цена договорн. Тел. 8-926-738-82-40; 8-977-99457-90.

• 1-комн. квартиру в пос. Достижение, ул. Кирпичная, 1/2, общ. 31 кв.м, окна ПВХ, требует капитального ремонта, 300 тыс. руб. Тел. 8-910-674-37-22.

• Две комнаты 11,8 и 19,4 кв.м на разные стороны в коммун. квартире, ул. Куйбышева, 1/2, санузел чистый, комнаты с ремонтом, 650 тыс. руб. или обменяю с доплатой на 1-комн. квартиру по 6 марш. Владпроект. Тел. 8-910-674-37-22.

• Жилой дом , с. Усолье, 25 км от города, 24 сот. от собств., границы установлены, общ. 37,5 кв.м, газ. отопл., 2-контур. котел, крыша шифер, до речки 150 м, 850 тыс. руб. Торг. Тел. 8-910-674-37-22.

• 3-комн. квартиру, ул.Речная, 1/1, кирп, общ. 69,4 кв.м.(фактически ½ доля дома), железная крыша, газ. отопл., газ. колонка, водопровод центр., канализ. центр., окна ПВХ, документы лформлены, 7,1 сот., 2 теплицы, 5500 тыс. руб., торг. Тел. 8-910-674-37-22.

• Земельный участок 5 соток, сад №4 КМЗ. Тел. 8-910-099-66-67.

• Сад. участок в СНТ «Ковровстрой» №1 (р-н д. Андреевка), 4,8 сот. + 2 сот., сад. домик, документы готовы. Тел. 8-930-833-77-79, с 16 до 20 ч.

• Садовый участок в КС КБА (около д. Андреевка) 5 сот., домик, теплица 12 м, домик, вода, свет. Участок обработан. Тел. 8-910-184-53-77.

• Гараж в сев. части города, 32 кв. м. (4х8).Тел: 8-910-174-39-00

• Гараж в ГСК по ул. Брюсова, с погребом, 27 кв. м. Тел. 8-910-174-39-00

• Комната в сев. части города, 2/5, 18 кв. м., хор. сост. Тел: 8-910-174-39-00

• Дом со всеми удобствами, земли 5 сот. пр-д Сосновый. Тел:8-910-174-39-00

• Земельный участок в д. Хватачево, 15 сот. Скоро будет газ. Тел: 8-910-174-39-00

• Дом на ул. Клязьменская, газ, вода, земли 4 сот. Тел: 8-910-174-39-00

• Дом на ул. Пушкина, газ, вода, канал. Земли 4 сот. Тел: 8-910-174-39-00

• Дом в д. Крестниково, 40кв.м., гараж. баня. земли 21 сот. Тел: 8-910-174-39-00

• 1-ком.кв.уд.пл., ул. Маяковского, кирп. дом. Тел: 8-910-174-39-00

• Комнату, общей пл. 17,8 кв. м. по ул. Муромская, 13А. Тел. 8-915-751-88-31

• Кирпичный сарай, площадь – 10,5кв.м. с погребом на ул. 3. Космодемьянской. Тел. 8-904-592-74-72

Куплю

• Дом (можно под снос) или земел. участок от 6 сот. в черте города. Тел. 8-905-611-79-78.

Меняю

• Дом под снос, ул. К. Маркса, д.16, общ. 46 кв.м имеются все коммуникации, 7 соток земли на 1-, 2-комн. квартиру. Тел. 8-900-482-43-85.

• 1-комнатную кв-ру 30 кв.м, 3/5, на ул. Северная, (кв-ра теплая, есть лоджия), на квартиру на первом этаже южной части города. Тел. 8-910-172-32-72.

ВЕЩИ

Отдам

• Ходунки для инвалида. Тел. 8-919-006-31-04

Продам

• 3-л банки, недорого. Тел. 8-999-517-22-80.

• Красивый купальник для соревнований по художеств. гимнастике на девочку 12-15 лет. Тел. 8-999-517-22-80.

• Мужские черные туфли, р-р 43 (надеты 1 раз на выпускной). Тел. 8-910-174-39-00.

• Мужской костюм, рост 180, р-р 46-48, цв. черный с серебрист. отливом (одет 1 раз на выпускной). Тел. 8-910-174-39-00.

• Новые детские вещи на ребенка 2-3 года, производство Турция. Тел. 8-999-517-22-80.

• Трекинговые ботинки, новые, кожа, р-р 39, недорого. Тел. 8-910-174-39-00.

• Набор для пикника, новый, 29 предметов в чемодане. Тел. 8-930-836-94-74.

• Хоз. сумку на хороших колесах, 600 руб.; новый плед из искусв. меха, изображен медведь. Тел. 8-930-836-94-74.

• Новые виниловые обои, пр-во Германия (дл.15 м, ширина 0,53 м), цв. голубой, заводская упаковка, 1800 руб. за 2 рулона. Тел. 8-904-599-26-06.

• Пластинки виниловые времен СССР (большие), Булат Окуджава, 18 песен, поет Мики Ефремович,13 песен, по 150 руб. за пластинку. Тел. 8-904-599-26-06.

• Сейфы 1-ярусные и 2-ярусные, средних размеров, цена договорн. Тел. 8-904-032-16-85.

• Тарелки столовые глубокие от сервиза, СССР, г.Рига, 3 сорт, диам. 24 см, 6 шт., по 45 руб./шт. Тел. 8-904-599-26-06.

• Ходунки для взрослых, новые. Тел. 8-920-911-35-13.

• Новый напольный вентилятор, черный «Midea MVFS4003», не использовался, на гарантии по июнь 2023 г. Продаю в связи с отъездом, 2200 руб. Тел. 8-904-599-26-06.

• Печатную электрич. машинку «Ятрань», в рабочем отличном сост. Тел. 8-904-032-16-85.

• Решетки метал. на окна, б/у в хор. сост. (160х170), 2 шт., (85х170), 2 шт., (90х120), 1 шт. Тел. 8-900-589-43-02.

• Стенку, дл. 4,2 м, цв. Итальянский орех, 5 секций, недорого. Тел. 8-980-751-95-38.

• Трельяж б/у, хор. сост, цв. темная полировка; тумбу для постельного белья. Тел. 8-900-589-43-02.

• Телевизоры: 37 см диаг. с пультом; 54 см диаг. с пультом. Все б/у в хор. сост. Тел. 8-900-589-43-02.

• Велосипеды «STELS-Pilot», 20», складные хорошее и отл. сост., от 4 до 5 тыс. руб. Тел. 9-39-09; 8-904-859-46-01.

• Велосипеды «STELS-Pilot», складные, 6 ск., 20», от 5 до 6 тыс. руб. и 24», от 5 до 7 тыс. руб. Тел. 9-39-09; 8-904-859-46-01.

• Диван в хорошем сост., раскладной, 2-спальный. Тел. 8-920-620-81-96.

• Декорированные рамки для творчества детей и взрослых. Отличный досуг по украшению дома. Тел. 8-915-791-26-42.

• Деревянные плинтусы, сухие, 11 шт. по 2 м, дешево; тарелки с красивым рисунком, дешево; салатницы стекл. Тел. 8-930-836-94-74.

• Доску гладильную, дерево, 300 руб.; портняжные ножницы, 300 руб.; ножницы-секатор, 400 руб.; гранен. стаканы, 20 руб./шт.; овечью шерсть. Тел. 8-904-250-36-76.

• Комнатные цветы, 14 видов, ухожены, вдвое дешевле, чем в магазине. Тел. 8-915-791-26-42.

• Неоновый потолочный светильник, 450 руб.; мехов. покрывало, евро, мало б/у, 500 руб.; заварной керамич. чайник, большой, новый, 300 руб.; супницу керамич., новая, 300 руб.; керамич. бачек для унитаза, 300 руб; керамич. раковину, мало б/у, 300 руб. Тел. 8-920-627-89-92.

• Раковину-мойку из нерж. стали (60х60), без смесителя, 600 руб.; эмалир. раковину (50х60), 300 руб.; фаянсовую раковину «Тюльпан», цв. салатовый (49х39), 400 руб. Тел. 8-904-250-36-76.

• Чайный сервиз, мало б/у, на 6 персон, 900 руб.; кофейный сервиз, мало б/у, 850; двухлитровую кастрюлю со свистком, новая, 500 руб.; керамич. напольную вазу высотой 80 см, 400 руб. Тел. 8-920-627-89-92.

• Шкаф 2-створч. с антресолью, с зеркалом в отличном сост., 1500 руб. Тел. 8-904-250-36-76.

• Электрич. швейную машинку «Чайка» в хорошем сост., 4500 руб. Тел. 8-905-141-49-01.

• Электрокамин, пр-во СССР, 400 руб.; телевизор «Goldstar», диаг. 32 см. Тел. 8-904-250-36-76.

• Велосипед «Forvard Everton 1», 3-скорост., 20», ножной тормоз, хор. сост., 5000 руб. Тел. 8-904-859-46-01.

• Велосипед «Dartex» 21-скорост., 26», с амортиз., диск. тормоза, хор. сост., 7000 руб. Тел. 8-904-859-46-01.

• Детс. велосипед «Мустанг» (от 4 до 6,5 лет), 16», черно-красный, отл. сост, 2,5 тыс. руб.; детс. велосипеды «NOVATRACK» (для девочек), 16», 1,5 тыс. руб. и 20» (до 9 лет), хор. сост. 3 тыс. руб. Тел. 9-39-09; 8-904-859-46-01.

• Колеса б/у, ровные, для велосипедов от 12» до 28», от 500 руб. до 1 тыс. руб. Тел. 9-39-09; 8-904-859-46-01.

• Межкомн. дверь в упаковке (80х200 см), не из дешевых, с орнаментом, 1 сторона светлая, 2 -

темная, 3000 руб. Тел. 8-904-859-46-01.

• Новые полукеды 1992 г.в, цв. синий, р-р 42, 500 руб. Тел. 9-39-09; 8-904-859-46-01.

• **Стиральную машину LG, мало б/у, цена договор. Тел. 8-905-146-45-90.**

• Ванночку для грудничка, мало б/у, в отличном состоянии, недорого. Тел. 8-999-517-22-80

• **Газовую колонку в хорошем рабочем состоянии. Тел. 8-904-657-18-89**

• Джинсы-стрэтч женские. Фирма Feimailis. Новые с биркой. Размер 52. Цвет тёмно-синий. Ткань плотная отл. качества, подойдут на лето и на осень. Посадка от талии. Длина: от талии 100 см, по внутр. шву 68 см. Цена 1900 руб. Тел. 89045992606

• **Кирпич полуторный белый 200 шт и желтый 100 шт. Самовывоз. Тел. 8-920-911-35-13**

• Мультиварку «Polaris» на 3 л новая в упаковке. Тел. 8-920-911-35-13

• **Фиксатор для верхней конечности (плеча, ключицы), с абдукционной подушкой, универсальный; после гипсовой повязки плечевого сустава, травм и операций ключицы, плеча, лопатки; ушибы, повреждение связок, вывихи плеча, артриты, артрозы плечевого сустава, плече-лапаточные периатриты. Размер универсальный. Тел. 8-980-752-64-54**

• Электросушилку «Мастерица» на 11-18л, 5 поддонов, новая. Тел. 8-920-911-35-13

• **Электрический самовар, мало б/у, хрустальные салатницы «ладья» – 2 шт. Тел. 8-999-517-22-80**

• Холодильник «Стинол», морозилка в рабочем состоянии., цена 3т.руб. Тел. 8-904-652-91-52

• **Детскую 2-х ярусную кровать, недорого. Тел. 8-904-254-27-76**

• Линолеум толщ. 4 мм, р-р– 2,6х2,0м; 2,6х2,5м – по 500р; 3,5х3,5м-1500р. Мойки из нержавейки: 60х50см– 250р; 50х50см-200р.Тел. 8-915-761-21-08

• **Мореный дуб. Тел. 8-904-596-63-00**

• Маринованные огурцы, 3л банка – 200 рублей. Тел. 8-910-189-15-88

• **Новый жидкокристаллический телевизор «ECON» в упаковке, на гарантии, диагональ 40. Тел. 8-920-942-73-85**

• Стенка в зал из красного дерева (3 предмета), недорого. Тел. 8-961-257-71-54

• **Складной велосипед «Минск» подростково-взрослый, почти новый, недорого. Тел. 8-920-942-73-85**

• Новая встраиваемая вытяжка, белая, недорого. Тел. 8-920-942-73-85

• **Рога декоративные из кости в металлическом обрамлении (длина рога– 33 и 28 см); статуэтка медведя из камня; клетка для хомяка – 500 руб. Тел. 8-930-836-94-74**

• Клетку для попугая, недорого. Тел. 8-999-517-22-80

• **Термос с металлической колбой -1л; 2л-с двойной колбой; 2,5л– с широким горлом; 3л– с дозатором, дешево. Тел. 8-930-836-94-74**

Куплю

• **Холодильник недорого, от 2 до 3 тыс. руб. Тел. 8-915-757-92-94.**

Куплю СТАРИННЫЕ ИКОНЫ и КАРТИНЫ
от 80 тыс. руб., книги до 1940 г., статуэтки, столовое серебро, золотые монеты, буддийские фигуры, знаки, самовары, колокольчики, старинные ювелирные украшения.
Тел. 8-920-075-40-40

РАБОТА

Требуется

В строительную организацию требуются:
ПЛОТНИКИ; ОТДЕЛОЧНИКИ широкого профиля;
СВАРЩИКИ; КАМЕНЩИКИ;
ПОДСОБНЫЕ рабочие.
З/п высокая, стабильная, 1 раз в неделю.
Тел. 8-995-561-21-25.

В строительную бригаду требуется **СПЕЦИАЛИСТ ШИРОКОГО ПРОФИЛЯ,** с опытом. Желательно со знанием сварки. Трудоустройство или подработка. Оплата ежедневно или еженедельно. От 1500 рублей смена.
Тел. 8-919-007-27-73.

Требуются РАБОЧИЕ на ПОКОС с опытом работы. Оплата еженедельно, от 1200 до 2000 рублей за смену в зависимости от выработки.
Тел. 8-919-007-27-73.

ТРЕБУЮТСЯ РАБОТНИКИ
для садовых работ (подработка).
Тел: 8-910-177-00-20

На производство картона требуется:
УБОРЩИЦА, УПАКОВЩИК, СЛЕСАРЬ-РЕМОНТНИК, ОПЕРАТОР СТАНКА, ВОДИТЕЛЬ вилочного погрузчика.
З/п достойная.
Тел. 8-920-622-57-03

АВТО-МОТО

Куплю

ВЫКУП ЛЮБЫХ АВТО
Можно битые или на запчасти. Вывоз.
Тел. 8-965-310-00-99.

• **Мотоцикл «Восход», «Сова», «Ява», «Урал», любой мопед, прицеп «Енот» и з/части к ним. Тел. 8-910-184-61-98**

Продам

• **Старые мотоциклы: «Иж 49» «Ява» старушка, БМВ или «Планета спорт», а также запчасти к ним. Тел. 8-920-903-89-52.**

• Автомобиль «Газель-3302», год выпуска – 2013, замена двигателя на ЗМЗ-409, пробег 67 тыс. км., ГБО 4 поколения, объем 90л. Все оформлено в ГАИ. Новый тент, кузов – длина 4,2 м, электростеклоподъёмник и др., резина в отличном состоянии. Тел. 8-961-256-27-27.

УСЛУГИ

РЕМОНТ и установка ГАЗОВЫХ колонок, котлов; СТИРАЛЬНЫХ машин; холод. пайка калориферов на дому. Тел. 8-920-622-72-03.

ГРУЗОПЕРЕВОЗКИ
городские и межрегиональные, переезды, вывоз бытовой техники.
Тел. 8-919-007-27-73.

КРОВЕЛЬНЫЕ работы
любой сложности.
Тел. 8-919-007-27-73.

РЕМОНТ И ПЕРЕТЯЖКА
МЯГКОЙ МЕБЕЛИ И МАТРАСОВ.
Тел. 8-910-779-01-85

ПРОДАЕМ и закручиваем СВАИ.
Тел. 8-919-007-27-73.

Подъем домов, фундаменты, пристройки, замена венцов.
Тел. 8-919-007-27-73.

Сдаем в аренду **мощный ЩЕПОРЕЗ** с оператором.
Тел. 8-919-007-27-73.

РЕМОНТ ХОЛОДИЛЬНИКОВ, бытовых и промышленных; СТИРАЛЬНЫХ МАШИН. Заправка КОНДИЦИОНЕРОВ и автокондиционеров. Выезд в район.
Тел. 8-910-677-28-58.

УСЛУГИ ЮРИСТА
Споры со страховыми ДТП; административные правонарушения, арбитраж, составление документов для суда и др.
Тел. 8-905-056-99-96

НАТЯЖНЫЕ ПОТОЛКИ «Room-ART»
фото на одноименной странице сайта «Одноклассники».
Тел. 8-904-859-75-98.

РАЗНОЕ

ПРИНИМАЕМ МАКУЛАТУРУ:
- газета – 8 руб./кг
- картон – 8 руб./кг
- архив – 5 руб./кг

Тел. 8-996-195-12-31

Читайте нашу газету на сайте
kovrov-gorod.ru
РЕКЛАМА

18+
ЦЕНТР ЗНАКОМСТВ –
«СЧАСТЛИВЫЙ ДЕНЬ». У ВАС ВСЁ ПОЛУЧИТСЯ!
ОЧЕНЬ БОЛЬШАЯ БАЗА ДАННЫХ
8-930-746-70-30 ежедневно с 18.00 до 21.00
реклама

СЛУЖБА ЗНАКОМСТВ
Работает каждую субботу с 9.00 до 12.00.
Звонки принимаются по телефону: 8-904-957-18-15. Елена.

афиша

ДК им. Ногина

тел.: 2-25-11, 2-26-11; www.dk-nogina.ru.

6 ИЮЛЯ в 18.00 – концерт участника программы «Привет, Андрей!» на телеканале «Россия» Сергея Манушина, просвященный Дню любви, семьи и верности. (0+)

5 АВГУСТА с 14.00 – парк Экскаваторостроителей. Открытый городской фестиваль «Рок-август». (0+)

ДК «Современник»

тел.: 3-54-83, 6-47-39, касса: 4-09-30
www.sovremennikdk.ru

До 5 ИЮЛЯ – работает фотовыставка Елены Малковой «Русские наличники – глаза России». (0+)

23 ИЮНЯ в 10.00 – театрализованное шоу для детей летних школьных площадок «Рыцари и королевы площадок». (6+)

25 ИЮНЯ в 15.00 – III Открытый региональный фестиваль-конкурс православного песнопения «Глас веры». (6+)

29 ИЮНЯ в 10.00 – фильм-сказка «Цветок света». (6+)

ИЮНЬ-ИЮЛЬ – выставка работ любительского объединения «Сударушка» (руководитель Ольга Чемоданова) Судогодского дома народного творчества «Игра в лоскутки». (0+)

25 АВГУСТА в 10.00 – летний сказочный квест для детей «Сказочный лабиринт». Парк им. В.А. Дегтярёва. (6+)

30 АВГУСТА в 18.00 – день открытых дверей. (0+)

1 СЕНТЯБРЯ в 10.00 и 12.00 – праздничные программы для младших школьников и старшеклассников ко Дню знаний «С новым школьным годом!». (6+)

24 СЕНТЯБРЯ в 18.00 – новый стендап-концерт известного комика Стаса Старовойтова «Равновесие». (18+)

14 ОКТЯБРЯ в 16.00 – премьра народного театра «Откровение» (режиссер В. Михайлов) «Давние знакомые». (16+)

10 НОЯБРЯ в 18.30 – большой концерт Андрея Князева с группой «КняZz». Все хиты на юбилейном концерте. (16+)

26 НОЯБРЯ в 18.30 – Владимир Куклачёв со спектаклем «Щелкунчик и кошки». Режиссер спектакля – В. Меркулов. (0+)

ДК им. Ленина

тел.: 3-57-32, dklenina-kovrov.ru

КИНО:

25 ИЮНЯ
16.00 – Сквозь время (Пушкинская карта) (12+)
18:00 – Дыхание (16+)
20:15 – Мальдивы подождут (16+)

ДКиТ «Родина»

тел.: 3-65-45, 9-34-05, www.kovrov-dk-rodina.ru

7 ИЮЛЯ в 17.00 – «Ромашковое счастье». Тематическая программа ко Дню семьи, любви и верности (сквер Культуры, вход свободный). (0+)

25 ИЮЛЯ в 19.00 – концерт Александра Бардина (солист группы «СадКо»). (6+)

24 АВГУСТА в 19.00 – гастроли. «Звезды русских дискотек». (12+)

31 АВГУСТА в 18.00 – день открытых дверей. (0+)

14 СЕНТЯБРЯ в 19.00 – гастроли. Концерт Брендона Стоуна. (6+)

29 СЕНТЯБРЯ в 19.00 – «Самый лучший день». Танцевальная вечеринка. (18+)

14, 15 ОКТЯБРЯ – III региональный фестиваль-конкурс театрального искусства «В двух шагах от мечты». (0+)

19 НОЯБРЯ в 18.00 – гастроли. Спектакль «Внимание на меня!» (г. Москва). (12+)

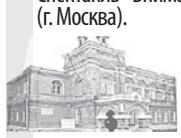

Историко-мемориальный музей

ул. Абельмана, д. 20; тел.: 2-27-51, 2-19-25
www.kovrov-museum.ru

Работает выставка:

• выставка работ В.М. Милованова «Детство, опаленное войной» (живопись). (ул. Абельмана, 35) (6+)

23 ИЮНЯ в 16.00 – в музее (ул. Абельмана, 20) состоится открытие выставки «Блюз над Парижем. Огюст Ренуар, Пабло Пикассо, Андре Массон» (офорт, акватинт, литография). (12+)

Открыты для посещения:

• Ковровский историко-мемориальный музей (ул. Абельмана, 20). (0+)
• Мемориальный дом-музей В.А. Дегтярёва (ул. Дегтярева, 6а). (0+)
• Музей природы и этнографии (ул. Фёдорова, 6). (0+)
• Ковровский историко-мемориальный парк (бывший парк им А.С. Пушкина). (0+)
• Музей ковровского мотоцикла и спорта (ул. Еловая, 1). (0+)
• Исторический лазерный тир (ул. Абельмана, 35). (6+)
• Музей «Ковров – город оружейной славы» (ул. Абельмана, 33). (6+)

КОВРОВСКИЙ ЭЛЕКТРОМЕХАНИЧЕСКИЙ ЗАВОД

ТРЕБУЮТСЯ:

на инженерно-технические должности

ИНЖЕНЕР ПО РАСЧЕТУ И АНАЛИЗУ ТРУДОЕМКОСТИ (НОРМИРОВЩИК)
ВЕДУЩИЙ СПЕЦИАЛИСТ ПО ГАЛЬВАНОПОКРЫТИЯМ, ЛАКОКРАСОЧНЫМ ПОКРЫТИЯМ, ПЕЧАТНЫМ ПЛАТАМ, НОРМАТИВАМ
ИНЖЕНЕР-ТЕХНОЛОГ В ГРУППУ ЦВЕТНОГО И СТАЛЬНОГО ЛИТЬЯ
ИНЖЕНЕР-ТЕХНОЛОГ (СТАНКОСТРОЕНИЕ)
ВЕДУЩИЙ ИНЖЕНЕР-ТЕХНОЛОГ/ИНЖЕНЕР-ТЕХНОЛОГ 1 КАТЕГОРИИ
ВЕДУЩИЙ ИНЖЕНЕР-КОНСТРУКТОР/ ИНЖЕНЕР-КОНСТРУКТОР 1 КАТЕГОРИИ
ВЕДУЩИЙ СПЕЦИАЛИСТ ПО ПРОДАЖАМ (СЕЛЬХОЗТЕХНИКА)
ВЕДУЩИЙ СПЕЦИАЛИСТ ПО СЕРВИСНОМУ ОБСЛУЖИВАНИЮ
ИНЖЕНЕР-ЭЛЕКТРОНИК

на рабочие профессии

РЕГУЛИРОВЩИК РЭА И ПРИБОРОВ (4 РАЗРЯД)
МОНТАЖНИК РЭА И ПРИБОРОВ (4 РАЗРЯД)
СЛЕСАРЬ МЕХАНОСБОРОЧНЫХ РАБОТ (4-6 РАЗРЯД)
СЛЕСАРЬ - ИНСТРУМЕНТАЛЬЩИК (4-6 РАЗРЯД)
СЛЕСАРЬ-РЕМОНТНИК (6 РАЗРЯД)
НАЛАДЧИК СТАНКОВ С ПУ (4-6 РАЗРЯД)
ЭЛЕКТРОМЕХАНИК ПО СРЕДСТВАМ АВТОМАТИКИ И ПРИБОРАМ ТЕХОБОРУДОВАНИЯ (4-6 РАЗРЯД)
СТАНОЧНИК ШИРОКОГО ПРОФИЛЯ (5-6 РАЗРЯД)
ТОКАРЬ (4-6 РАЗРЯД)
ШЛИФОВЩИК (4-6 РАЗРЯД)
ПЛАВИЛЬЩИК МЕТАЛЛА И СПЛАВОВ (4-5 РАЗРЯД)
ЗАЛИВЩИК МЕТАЛЛА (4-5 РАЗРЯД)
ФОРМОВЩИК РУЧНОЙ ФОРМОВКИ (3-4 РАЗРЯД)
МАЛЯР (4 РАЗРЯД)
ОХРАННИК (т. 8 904 251 18 62)

Приглашаем учеников на рабочие профессии, а также студентов ВУЗов для прохождения стажировки с последующим оформлением.

НАШИ ПРЕИМУЩЕСТВА:
- полный соцпакет;
- официальное трудоустройство;
- конкурентная заработная плата;
- квартальная премия по результатам работы предприятия
- годовое вознаграждение;
- 50% дотация питания в столовой предприятия;
- 50% скидка в Медцентре работникам АО «КЭМЗ»;
- льготные путёвки на б/о «Ландыш» и д/л «Искатель».

Резюме направлять на почту DEPT88@KEMZ.ORG

реклама

ОБРАЩАТЬСЯ В ОТДЕЛ КАДРОВ АО «КЭМЗ» ПО АДРЕСУ: УЛ. КРУПСКОЙ, Д. 55,
ПОНЕДЕЛЬНИК - ПЯТНИЦА С 7-30 ДО 16-30, ПЕРЕРЫВ С 11-30 ДО 12-30. ТЕЛ. 9-31-55, 9-30-61

ИЗВЕЩЕНИЕ О ПРОВЕДЕНИИ СОБРАНИЯ ПО ПОВОДУ СОГЛАСОВАНИЯ ГРАНИЦ ЗЕМЕЛЬНОГО УЧАСТКА

Кадастровым инженером Бочуковой М.И.. аттестат 33-13-349, тел 8(49232)64305, 601300 , Владимирская область, Камешковский район, г.Камешково, ул.Смурова, дом 6, , кВ.18. e-mail: mar6.12.85@gmail.com в отношении земельного участка с кадастровым номером 33:20:015301:123 расположенного в Владимирской области, МО г.Ковров(городской округ), г.Ковров, СКТ «Нерехта» участок 123, выполняются кадастровые работы по уточнению местоположения границ земельного участка. Заказчиком кадастровых работ является Куликова С.И. прож.: г.Ковров, ул.Грибоедова, дом 9, кв.82 тел.89107779069. Собрание заинтересованных лиц по поводу согласования местоположения границ состоится по адресу: Владимирская область, МО г.Ковров(городской округ), СКТ «Нерехта» участок 123, 24.07.2023г. в 10 ч 00 мин. С проектом межевого плана земельного участка можно ознакомиться по адресу: г.Ковров, проспект Ленина, д.34 офис 2. Возражения по проекту межевого плана и требования о проведении согласования местоположения границ земельных участков на местности принимаются в течение 30дней со дня опубликования настоящего извещения по адресу: г.Ковров, г.Ковров, проспект Ленина, д. 34 оф.2. Собственники или наследники земельных участков, с которыми требуется согласовать местоположение границы: собственники земельных участков с К№33:20:015301:124(СКТ «Нерехта» уч.124), К№33:20:015301:86 (Садоводческо-Кооперативное товарищество «Нерехта», дом 86) и К№33:20:015301:572 (СКТ «Нерехта» земли общего пользования). При проведении согласования местоположения границ при себе необходимо иметь документ, удостоверяющий личность, а также документы о правах на земельный участок

ОГРАДЫ НА ЗАКАЗ
Изготовление – один день. УСТАНОВКА БЕСПЛАТНО
ПЕНСИОНЕРАМ СКИДКИ.
ИЗГОТОВЛЕНИЕ ПАМЯТНИКОВ
ВЫЕЗД НА МЕСТО БЕСПЛАТНО
РАСПРОДАЖА ГОТОВЫХ ОГРАД
ПРИ ЗАКАЗЕ – ЛАВКА В ПОДАРОК!
8-919-026-32-11, 8-904-594-51-89
реклама

Памятники Ковров
Изготовление и установка памятников (гранит, полимербетон, мрамор)
Ограды, фото на эмали.
скидки до 10%
тел.: 8(49232)2-25-05
моб.: 8(902)88-99-803
8(910)77-37-941
сайт: www.kovrovstone.ru
г.Ковров, ул.Гагарина, 12 офис 2
реклама

ПАМЯТНИКИ ОБЛИК ИП Рожков С.В.
ул.Либерецкая, 9 напротив стадиона «Металлист»
-ИЗГОТОВЛЕНИЕ ПАМЯТНИКОВ
-ДЕМОНТАЖ И УСТАНОВКА
-РЕСТАВРАЦИЯ
-ФОТОКЕРАМИКА
-БЕСПЛАТНОЕ ХРАНЕНИЕ
-РАССРОЧКА ПЛАТЕЖА
-ИЗДЕЛИЯ ИЗ МЕТАЛЛА
-МОНТАЖ ТРОТУАРНОЙ ПЛИТКИ
ГРАНИТ
МРАМОР
БЕТОН
8(905)141-40-07
8(910) 774-73-38
4-00-04
реклама

Памятники ИП Рожкова
пр-т Ленина, 23
(с торца, в подвале напротив «Сбербанка»)
Изготовление памятников
Демонтаж и установка
Бесплатное хранение
Рассрочка платежа
Монтаж тротуарной плитки
Фотокерамика.
Изделия из металла.
ГРАНИТ МРАМОР БЕТОН
8-905-055-12-83
8-910-093-60-38
Хорошие скидки
реклама

реклама
БАНЯ Сосновая, 19
с 9.00 до 21.00
➔ ЦЕНА – 200 руб.
➔ СОЦИАЛЬНЫЙ – 150 руб.
➔ УСЛУГИ ДУША – 120 руб.
САУНА: 1100 руб. – до 6 чел. – 1.45 часа – малый бассейн.
САУНА повышенной комфортности (бассейн 6 м): 1750 руб. – до 6 чел. – 2 часа
ПОНЕДЕЛЬНИК – ВЫХОДНОЙ
3-03-75

Общество с ограниченной ответственностью
«ПАМЯТЬ»
ПОЛНЫЙ КОМПЛЕКС РИТУАЛЬНЫХ УСЛУГ, КРУГЛОСУТОЧНО. УХОД ЗА МОГИЛАМИ
Организация и проведение похорон в городе и районе.
Перевозка усопшего до морга бесплатно.
Большой выбор ритуальных услуг.

УСЛУГИ ООО «ПАМЯТЬ»

Наименование	Тариф за услугу в 2022 году
Рытье могилы в летний период новое место	5 016 ₽
Рытье могилы в летний период в ограде	5 767 ₽
Рытье могилы зимний период новое место	6 168 ₽
Рытье могилы зимний период в ограде	7 093 ₽
Укладывание умершего в гроб	1 023 ₽
Вынос гроба с телом умершего из морга до места захоронения	4264 ₽
Захоронение	1 520 ₽
Аренда траурного зала	1 575 ₽
Доставка бригады на копку могилы	1 496 ₽ за 1 час
Перевозка умершего из морга на кладбище	2 313 ₽ за 1 час
Перевозка умершего из дома в морг	бесплатно
Оформление документов	бесплатно

Фиксированные цены. Действует система скидок. Более подробную информацию можно получить по телефону: 3-82-53

УСЛУГИ ТРАУРНОГО ЗАЛА – БЕСПЛАТНО
РАБОТАЕМ ЕЖЕДНЕВНО с 8.00 до 19.00.
3-82-53

г. Ковров, ул. Першутова, д. 12; ул. Еловая, д. 5, стр. 6
2-23-14
Круглосуточный бесплатный телефон:
8-800-250-86-66
реклама

КОМПАНИЯ ПО УХОДУ И БЛАГОУСТРОЙСТВУ МЕСТ ЗАХОРОНЕНИЙ
- Реставрация (правка памятников, оград, цветочниц, крестов)
- Разовая и постоянная уборка мест захоронений
- Фото на памятники (металлокерамика)
- Укладка тротуарной плитки и брусчатки
- Памятники и ограды от производителя с установкой
- Выполняем работы любой сложности
- Скидки (подробности уточняйте по телефону)
☎ 8-915-757-62-40, 8-910-092-77-35
реклама

12 лет работы • ИП Папилова Г.Н.
ВМК проверено временем
БЕЗ ИЗМЕНЕНИЯ АДРЕСОВ:
ул. ЕЛОВАЯ, 84
ул. Володарского, 50
Тел. 8-920-927-00-08, 8-920-927-00-06
Ритуальные услуги
реклама

ПАМЯТНИКИ ОГРАДЫ
Группа в ВК
ПОЛИМЕРБЕТОН
ГРАНИТ
МРАМОР
КРОШКА
- Огромный выбор, доступные цены
- Доставка, установка
- Гарантия качества и порядочности.
ИП Мустафин Б.И.
памятники-ковров.рф
Пр-т Ленина, 33
(ост. ул. Коммунистическая, вход со двора),
Октябрьский рынок, контейнерная площадка,
Тел.: 3-03-98, с 9⁰⁰ до 18⁰⁰; 8-910-774-55-60
реклама

ЦЕНТР РИТУАЛЬНЫХ УСЛУГ
ВМК-АЛЕКСАНДР
В ЧАС УТРАТЫ ЗВОНИ
8-920-943-86-88; 8-920-930-19-19;
8-920-930-26-26 Александр (Viber, WhatsApp)

Квалифицированная и качественная БАЛЬЗАМАЦИЯ УСОПШЕГО;
Предоставление ТРАУРНОГО ЗАЛА
Сайт: вмк-александр.рф. Адрес: ул. Еловая, 80/1, оф. 5
ПАМЯТНИКИ, ОГРАДЫ от простых до эксклюзивных.
Доступные цены. Качественно и недорого.
РАССРОЧКА ПЛАТЕЖА на 6 месяцев от ИП Имянова
реклама

"АНГЕЛ"
Полный спектр ритуальных услуг и ритуальных принадлежностей.
Изготовление и установка памятников и оград.
Доступные цены.
т. 8-920-623-7999, 8-920-623-6999
(круглосуточно)
г. Ковров, ул. Либерецкая, 2;
п. Мелехово, Школьный переулок, 21; п. Красный Октябрь.
Реклама

ЦЕНТР РИТУАЛЬНЫХ УСЛУГ
ВМК-АЛЕКСАНДР
ТЕПЕРЬ и на МАЛЕЕВКЕ
ул. Туманова 2б
8 920 930 26 26 Александр
реклама

ИП Шураков В.А.
ПАМЯТНИКИ
Изделия из металла
Фотокерамика
Монтаж
Реставрация
Бесплатное хранение
ул. Комсомольская, д. 12 (ост. Троллейбуса 2,3, 25 Октября)
индивидуальный подход к каждому клиенту
vash3368@mail.ru
8-910-77-37-960
Режим работы: с 10-00 до 20-00 без выходных
реклама

ПАМЯТНИКИ ИП Жукова Е.М.
проспект Ленина 22
-ИЗГОТОВЛЕНИЕ ПАМЯТНИКОВ
-ДЕМОНТАЖ И УСТАНОВКА
-РЕСТАВРАЦИЯ
-ФОТОКЕРАМИКА
-БЕСПЛАТНОЕ ХРАНЕНИЕ
-РАССРОЧКА ПЛАТЕЖА
-ИЗДЕЛИЯ ИЗ МЕТАЛЛА
-МОНТАЖ ТРОТУАРНОЙ ПЛИТКИ
ГРАНИТ
МРАМОР
БЕТОН
8(905)141-40-07
8(910) 774-73-38
8(910)177-63-56
Реклама

Гороскоп

с 26 июня
по 2 июля

ОВЕН (21.03-20.04). Беспокойство по поводу собственных возможностей беспочвенно. Ситуация на работе изменится к лучшему – только не перестарайтесь с оригинальностью. Будьте осторожнее с коллегами, так как вы можете столкнуться с коварством и даже предательством. Наведите порядок и избавьте свой дом от ненужного накопившегося хлама. В выходные спокойно займитесь домашними делами и не дергайте других. Благоприятный день – понедельник, неблагоприятный день – среда.

ТЕЛЕЦ (21.04-21.05). Не совсем удачное время для смены работы, зато прекрасный момент для повышения профессионального уровня. Вам придется отстаивать перед начальством свою точку зрения, так что желательно к этому подготовиться заранее. В домашних делах сосредоточьтесь на чем-то одном, тогда отдача превзойдет все ваши ожидания. В выходные вам необходимо продумывать каждое произносимое вами слово. Благоприятный день – четверг, неблагоприятный день – вторник.

БЛИЗНЕЦЫ (22.05-21.06). Сомнения в своих силах и успехе начинаний недопустимы. Постарайтесь не предъявлять чересчур высоких требований к друзьям. В выходные отдохните в уединении, позаботившись о создании максимального для себя комфорта. Благоприятный день – среда, неблагоприятный день – четверг.

РАК (22.06-23.07). Не бойтесь брать на себя дополнительные обязательства, тогда у вас будет больше свободных средств и возможностей. Стоит избегать конфликтов и противоречий в отношениях с коллегами и начальством. На выходные лучше запланировать решение вопросов, которые представляют для вас сугубо личный интерес. Благоприятный день – понедельник, неблагоприятный день – четверг.

ЛЕВ (24.07-23.08). Вам необходимо быть внимательнее и осторожнее, следите за своей речью. Может возникнуть ситуация, когда придется быстро овладеть новыми знаниями и профессиональными навыками – возможно появление новых идей. Не слишком увлекайтесь творческими фантазиями, больше внимания уделяйте их реализации. Благоприятный день – среда, неблагоприятный день – пятница.

ДЕВА (24.08 – 23.09). Доверяй, но проверяй – вот одна из главных задач недели. Вы сможете достичь практически любых вершин, но только при критическом отношении к себе и еще более придирчивом – к окружающим. Не поддавайтесь на обман и провокации; на работе могут возникнуть внезапные проблемы; во взаимоотношениях с коллегами соблюдайте осторожность. Выходные будут на редкость напряженными, но постарайтесь избежать стрессов, так как они не пойдут на пользу вашему здоровью. Благоприятный день – вторник, неблагоприятный день – понедельник.

ВЕСЫ (24.09-23.10). Вероятны трудности в общении с родственниками или соседями. Чувство неуверенности может помешать вам сосредоточиться. Поверьте, у вас больше сил и знаний, чем вы думаете. Денежные вопросы наверняка окажутся в центре внимания – постарайтесь докопаться до самой сути проблемы, чтобы она не создавала для вас неприятных ситуаций. Благоприятный день – четверг, неблагоприятный день – вторник.

СКОРПИОН (24.10-22.11). Не полагайтесь на чужие обещания: вас в лучшем случае подведут, в худшем – обманут. Вероятны приятные новости или поступление интересной информации. В конце недели на первый план выйдут проблемы, связанные с родственниками, хозяйственные и бытовые хлопоты. Выходные посвятите пассивному отдыху. Благоприятный день – пятница, неблагоприятный день – четверг.

СТРЕЛЕЦ (23.11-21.12). Окружающие будут прислушиваться к вашему мнению, так что не упустите возможности повлиять на ситуацию, но и не наговорите лишнего. Следуйте советам старших, не стесняйтесь обращаться к ним за помощью. В выходные помимо скромности потребуется способность хранить собственные тайны. Благоприятный день – пятница, неблагоприятный день – среда.

КОЗЕРОГ (22.12-20.01). Неделя весьма удачна в плане карьеры. Могут поступить заманчивые деловые предложения. Вам обеспечен успех на работе, причем такой, на который вы даже не рассчитывали. Желательно не раскрывать окружающим свои планы и цели. Найдите равновесие в себе, не бойтесь обсуждения трудностей, а иногда еще и принимайте к сведению замечания своих друзей. Выходные полезно посвятить различным домашним делам и своей семье. Благоприятный день – понедельник, неблагоприятный день – вторник.

ВОДОЛЕЙ (21.01-19.02). Покой вам на этой неделе только снится. Внезапный рывок вперед приведет вас к победе над обстоятельствами. Держите в порядке важные документы и не тяните с проблемами. Постарайтесь занять по отношению к начальству нейтральную позицию, иначе вы можете оказаться в центре недоброжелательного внимания коллег. Благоприятный день – понедельник, неблагоприятный день – пятница.

РЫБЫ (20.02-20.03). Предстоит много успешных дел, общения и развлечений. У вас появится возможность бросить все силы на работу и показать всем, какой вы ценный и незаменимый сотрудник. Могут проявиться незавершенные дела: если вы чувствуете, что не справляетесь, смело берите себе в помощники близких людей. Выходные дни – подходящий период для обновления гардероба или покупки крупных вещей для дома. Благоприятный день – понедельник, неблагоприятный день – суббота.

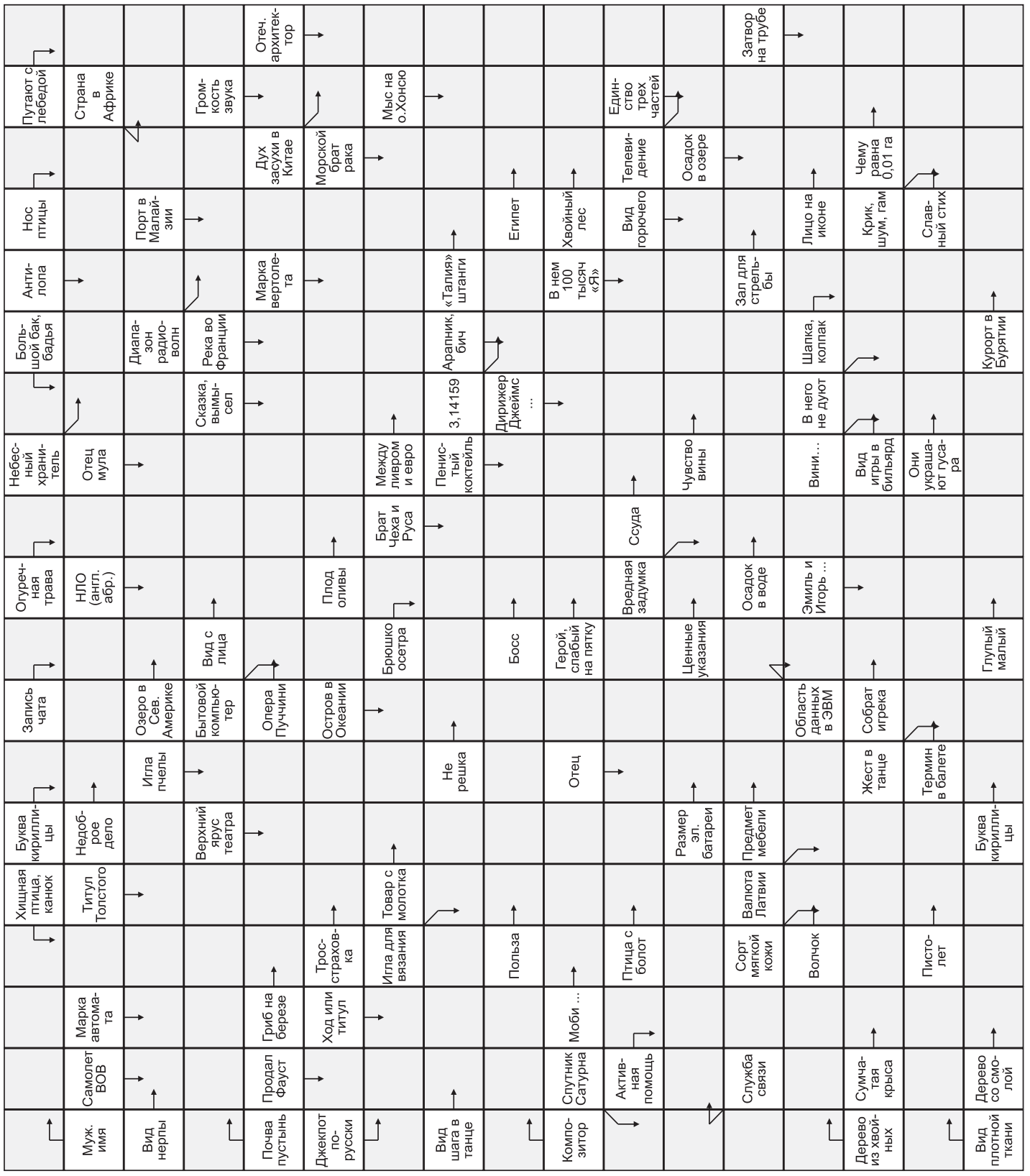

Ответы на сканворд в №45

	Х	У	Д				Д	Б		Ф	О	Л		Я	Ш	М	А	
			Ж	У	К			Р				О			Т			К
М	О	Н	Е		У		Г	И			А	Г	А		И		К	У
А			М	У	М	И	Е			К	Р	О	В		Ф	Л	О	Т
К	У	Ш		К	А	Л	О	Ш	А		О	Т	Т		Т	И	Ш	Ь
		Е		Р	И			О	Б			И	О	Г		Ч		Я
Я		Л	О	О		О	Б	У	З	А		П	Р	Е	М	И	Я	
Я	Н	Ь		П	Э	Р			А	В	О				О		В	Т
		Ф	А			А	Б	С	Ц	Е	С	С		А	Р	П	А	
			В		О	Т	Е	Ц			Л	И	В	Р	Е	Я		А
	С	А	Д		В	А	Р	И		Т	О	М		Х		Д	У	Х
	А	Р	Е		Ц	И	К	Л		А			Л	И	Н	Ь		
О	В	Ч	И	Н	А		У	Л	А	Р			Я	В	Ь		К	В
	И	А					Т	А	Р	Т	У				Ю	Д	О	
	Н			Н	Э	П				А	В	Р	А	М		У	Л	А
Ш	А	Х		Ю	Л	А		Д	О	Р	А		В	Е	Р	М	У	Т
		И	С	К		З	Ю	И	Д		Л	О	Р	Х		А	Н	У

Просто анекдот

- Помните: когда вы моете ноги, то одновременно вы моете и руки.
- Жили у отца три сына. А свои квартиры сдавали...
- Муж приходит с работы поздно, на столе записка: – «Пельмени в морозилке, суп на плите. Геннадия в шкафу не буди, ему в ночь».
- Беседуют два приятеля.
  – Я уже второй год не разговариваю со своей женой.
  – Почему?
  – Не могу ее перебить.
- Как говорит одна моя знакомая домохозяйка: «В любой непонятной ситуации иди готовить. Что бы ни случилось, всё равно после этого все захотят есть».

реклама
СПРАВОЧНАЯ г. Коврова
6-85-85
Городские телефоны здесь
Городские объявления здесь
vk.com/kovrov.savelova
t.me/spravkakovrov

реклама
ЕВРОСАУНА
Бассейн 6,5х2м с серебряной очисткой
3 этажа, бильярд, мангал, 2 зала, комната отдыха, эксклюзивная обстановка
8-919-014-03-29 sauna-kovrov.ru

АРЕНДА ПОМЕЩЕНИЙ
Баня «Колари»
ул. Сосновая, 19
8-910-187-31-79
РЕКЛАМА

«СОЛНЕЧНЫЕ ЗАЙЧИКИ»: СТИХИ НА ВИДЕО

Фестиваль

Соб. инф.

В Центральной детской библиотеке им. С.М. Голицына МБУК «ЦБС г. Коврова» 14 июня состоялась торжественная церемония награждения победителей и активных участников первого городского поэтического интернет-фестиваля «Солнечные зайчики».

Фестиваль был организован, чтобы привлечь внимание детей к проблемам сохранения окружающей среды и популяризации творчества земляков. По его условиям, ребята от 5 до 11 лет должны были подготовить видеоролик с чтением стихотворений поэтов-земляков или стихов собственного сочинения на тему экологии. Формат интернет-фестиваля позволил охватить весь город, было подано 98 заявок!

Наряду с индивидуальными исполнителями, работы детей предоставили четыре городские школы, 17 детских садов и учреждения дополнительного образования – «Родничок» и Дом детского творчества. Дети читали стихи Юрия Синицына, Надежды Бирюковой, Владимира Кузнецова, Игоря Жукова, Людмилы Соколовой, Андрея Захарова, Александра Чеснокова и других авторов.

Оценку конкурсных работ осуществляло компетентное жюри под председательством директора ЦБС г. Коврова Ирины Клоповой, а также зрители – при просмотре видеороликов в социальной сети «ВКонтакте». Победителями в номинациях фестиваля стали Вероника Шишонкова и Алиса Скрипник (детский сад №57), Варя Сусалова и Ксения Боровенская (школа №15), Катя Вазина (детский сад №47) и Кира Хламова (школа №4).

На церемонии награждения юные победители получили дипломы и подарки, а зрители – возможность услышать живое и выразительное чтение призеров фестиваля. ●

Уважаемые рекламодатели!
Об условиях подачи рекламы в нашем издании вы можете узнать по телефону
8 (49232) 6-44-07
или написав на электронную почту
kn-bizness@mail.ru

РЕМОНТ КВАРТИР "ПОД КЛЮЧ"
Обои, шпатлевка, штукатурка, линолеум, ламинат, переделка пола, натяжные потолки, отделка сан узлов, лоджий, балконов, замена дверей и окон
• Сараи • бани • беседки
• гаражи • хоз.блоки и мн.др.
• Заборы
• навесы
• терассы и веранды
• Отмостки, дорожки, заезды
• Замена и реставрация крыш,старых фундаментов и венцов
РЕМОНТ и РЕСТАВРАЦИЯ ДОМОВ И ДАЧ
Используем материал свой и заказчика
СКИДКА пенсионерам 20%
Выезд замер консультации БЕСПЛАТНО
Звонить в любое время, работаем без выходных
т. 8-910-187-43-68 – Андрей Владимирович
реклама

МУП «Первомайский рынок»
на постоянную работу требуются:
- **СПЕЦИАЛИСТ ПО ОХРАНЕ ТРУДА**
- **ЭЛЕКТРОМОНТЕР** по ремонту и обслуживанию электрооборудования (раб. 5/2)
- **УБОРЩИЦА** на Первомайский рынок
- **БАНЩИК** (на ул. Сосновая в муж. отделение)
- **РАБОЧИЙ по обслуживанию зданий** (раб. 5/2)

8 (49232) 2-20-71 реклама

Читайте нашу газету на сайте
kovrov-gorod.ru
РЕКЛАМА

БРИГАДА СТРОИТЕЛЕЙ
Реставрация домов и дач, замена венцов. Фундаменты, реставрация и утепление домов, обшивка сайдингом, отмостки, веранды, заборы,хозблоки, дома с нуля, бани, печи, ремонт крыш. Ремонт квартир

подробности по тел.
8-905-147-80-80
ПЕНСИОНЕРАМ СКИДКИ 20%*
реклама

СТРОИТЕЛЬНАЯ БРИГАДА
РАБОТАЕМ С МАТЕРИАЛОМ ЗАКАЗЧИКА И СО СВОИМ.
Выполняем все виды строительных работ:
- **БАНИ, КРЫШИ, САРАИ, ХОЗБЛОКИ, ФУНДАМЕНТЫ, ТЕРРАСЫ, ВЕРАНДЫ, ОТМОСТКИ, ЗАБОРЫ.**
- Реставрация старых домов, замена венцов.
- Утепление домов.
- Облицовка сайдингом.

25% СКИДКА пенсионерам
8-910-187-38-02, Сергей
8-919-016-17-34, Сергей
реклама

ПАО «КМЗ» и АО «ВПО «ТОЧМАШ»
ТОЧМАШ РОСАТОМ КМЗ РОСАТОМ
ДЛЯ РАБОТЫ В ГОРОДЕ КОВРОВЕ ТРЕБУЮТСЯ:
1. **ГРУЗЧИКИ**
2. **КОМПЛЕКТОВЩИКИ**
3. **СОРТИРОВЩИКИ производственных отходов**
4. **КЛАДОВЩИКИ**
5. **МАШИНИСТЫ КРАНА** (крановщик на козловой/мостовой кран)
6. **КОНТРОЛЕРЫ приемки**

МЫ ПРЕДЛАГАЕМ:
- официальное трудоустройство по ТК РФ;
- достойную заработную плату + годовое вознаграждение;
- расширенный социальный пакет (добровольное медицинское страхование, санаторно-курортное лечение работников и их детей, оказание материальной помощи, компенсация до 50% стоимости питания и пр.);
- обучение за счет работодателя (при необходимости).

Контакты:
9-43-01, 8-930-030-07-04
реклама

СТРОИТЕЛЬНАЯ БРИГАДА
ВЫПОЛНИТ ВСЕ ВИДЫ СТРОИТЕЛЬНЫХ РАБОТ:
БАНИ, КРЫШИ
ФУНДАМЕНТЫ
ТЕРРАСЫ, ВЕРАНДЫ
ОТМОСТКИ, САЙДИНГ
РЕСТАВРАЦИЯ
СТАРЫХ ДОМОВ,
ЗАМЕНА ВЕНЦОВ И
МНОГОЕ ДРУГОЕ.

ПЕНСИОНЕРАМ СКИДКИ 20%*
ВЫЕЗД И ЗАМЕРЫ БЕСПЛАТНО
8-915-641-03-73
* Подробности уточняйте по указанному телефону
реклама

КМЗ РОСАТОМ
ПРЕДПРИЯТИЯ ГОСКОРПОРАЦИИ «РОСАТОМ» – ПАО «КОВРОВСКИЙ МЕХАНИЧЕСКИЙ ЗАВОД» И АО «ВПО «ТОЧМАШ» –
ТОЧМАШ РОСАТОМ
в связи с расширением производства приглашают
НА РАБОТУ В ГОРОДЕ КОВРОВЕ
СПЕЦИАЛИСТОВ ПО СЛЕДУЮЩИМ ПРОФЕССИЯМ:
- ОПЕРАТОР СТАНКОВ С ПУ 3-4 РАЗРЯДОВ. Заработная плата 57000 -75000 рублей.
- НАЛАДЧИК СТАНКОВ И МАНИПУЛЯТОРОВ С ПУ 5-6 РАЗРЯДОВ. Заработная плата 75000 - 90000 рублей.
- СЛЕСАРЬ ПО РЕМОНТУ МЕХАНИЧЕСКОГО ОБОРУДОВАНИЯ. Заработная плата 60000 - 85000 рублей.
- ИНЖЕНЕР - КОНСТРУКТОР С ОПЫТОМ РАБОТЫ. Заработная плата 60000 - 65000 рублей.

ВОЗМОЖНОСТЬ ОБУЧЕНИЯ.
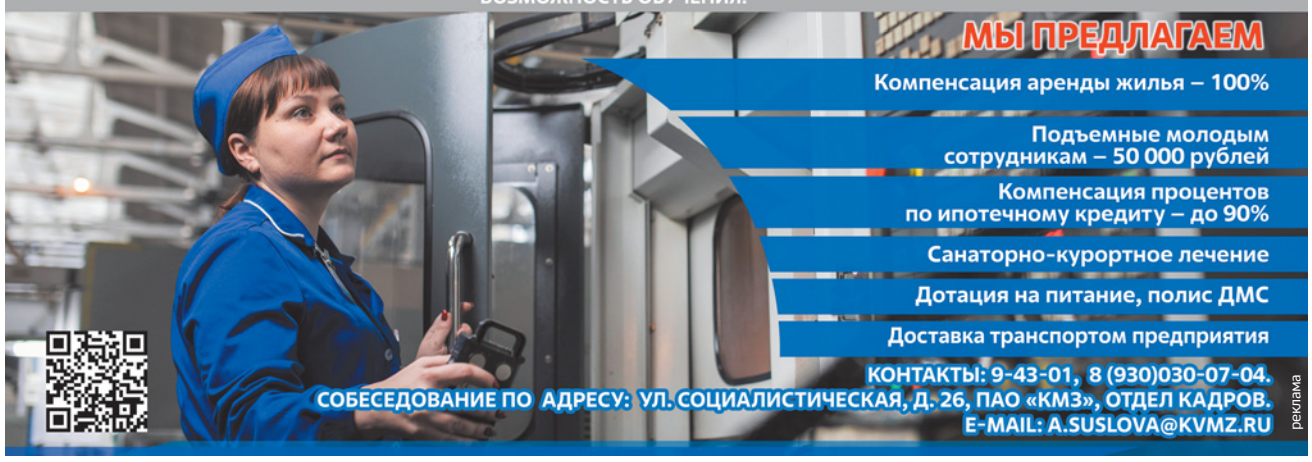
МЫ ПРЕДЛАГАЕМ
Компенсация аренды жилья – 100%
Подъемные молодым сотрудникам – 50 000 рублей
Компенсация процентов по ипотечному кредиту – до 90%
Санаторно-курортное лечение
Дотация на питание, полис ДМС
Доставка транспортом предприятия
КОНТАКТЫ: 9-43-01, 8 (930)030-07-04.
СОБЕСЕДОВАНИЕ ПО АДРЕСУ: УЛ. СОЦИАЛИСТИЧЕСКАЯ, Д. 26, ПАО «КМЗ», ОТДЕЛ КАДРОВ.
E-MAIL: A.SUSLOVA@KVMZ.RU
реклама

ПОВЕРКА СЧЕТЧИКОВ ВОДЫ
НА ДОМУ, БЕЗ ДЕМОНТАЖА
Работаем без выходных, семь дней в неделю
г. Ковров
8 (49232) 5-18-52
8 (902) 883-04-94
стоимость поверки: 400 руб.
при заказе от 10 заявок: 350 руб.

реклама
ООО «СервисПОС», аттестат аккредитации № RA.RU.314409 от 06.01.2023 г.

Ковровская неделя

Главный редактор зам. гл. редактора В.А. Миронов

Адрес редакции: 601901, Владимирская область, г. Ковров, пр-т Ленина, д. 33 (8.00-17.00, обед: 12.00-13.00). Тел.: **6-44-07** e-mail: **kovrovnedelya@yandex.ru** для рекламодателей: **kn-bizness@mail.ru**

Подписной индекс: 50900 (для физ. лиц), 51900 (для юр. лиц)

Учредитель и издатель: МУП г. Коврова «Первомайский рынок» (601902, Владимирская обл., г. Ковров, ул. Дегтярёва, д. 136а)

За содержание и достоверность рекламных материалов и объявлений редакция ответственности не несет. Рекламируемые товары и услуги подлежат обязательной сертификации. Письма и рукописи не рецензируются и не возвращаются. Редакция оставляет за собой право сокращать принятые материалы, подвергать их редакционной правке и отсылать авторам на доработку. Статьи публикуются в порядке обсуждения. Редакция не всегда разделяет мнение авторов. При перепечатке ссылка на «Ковровскую неделю» обязательна.

Газета зарегистрирована Управлением Федеральной службы по надзору в сфере связи, информационных технологий и массовых коммуникаций по Владимирской области (св-во о рег. ПИ № ТУ 33-00151 от 16.09.2011 г.). Цена свободная.

Отпечатано в ОАО «Владимирская офсетная типография», 600036, г. Владимир, ул. Благонравова, 3. Тел.: 8 (4922) 38-50-04.
Заказ № 308025.
Тираж 10 тыс. экз. Дата и время подписания номера в печать по графику: 22.06.2023 в 18.00, фактически в 18.00.

© Ковровская неделя, 2023