Ковровская неделя

Городская информационно-аналитическая газета

12+

№36 (980) 8 мая 2024 г.

ЗАБОТА ГОРОДСКАЯ ТРАНСПОРТИРОВОЧНАЯ КОМПАНИЯ

ПЕРЕВОЗКА ЛЕЖАЧИХ БОЛЬНЫХ НА СПЕЦИАЛИЗИРОВАННОМ АВТОМОБИЛЕ С МЕСТАМИ ДЛЯ СОПРОВОЖДАЮЩИХ

- Перевозка по городу, области, России
- Доставка до мед. учреждения
- Доставка в аэропорты и на вокзалы

+7 (910) 099-02-80

Перевозка без оказания медицинской помощи

КРУГЛОСУТОЧНО!

реклама

«КомпСлух» пр-т Ленина, 29

СЛУХОВЫЕ АППАРАТЫ

■ ДИАГНОСТИКА СЛУХА, ПОДБОР, НАСТРОЙКА ■ МИКРОАППАРАТЫ (НЕВИДИМКИ)

ПРОДАЖА: ■ батарейки ■ ушные вкладыши ■ тонкие трубочки ■ фильтры

8-904-259-53-83 www.korrekcia-sluha.ru

время работы вт, ср, чт, пт 11.00 –15.00

Св. ИФНС РФ №8 по Влад.обл. ЗЗ №001587735

реклама

ИМЕЮТСЯ ПРОТИВОПОКАЗАНИЯ. ПРОКОНСУЛЬТИРУЙТЕСЬ СО СПЕЦИАЛИСТОМ

ПОВЕРКА СЧЕТЧИКОВ ВОДЫ

НА ДОМУ, БЕЗ СНЯТИЯ,БЕЗ НАРУШЕНИЯ ПЛОМБ

РАБОТАЕМ С 8.00 ДО 21.00 БЕЗ ОБЕДА И ВЫХОДНЫХ

ВЫБЕРИТЕ УДОБНОЕ ДЛЯ ВАС ВРЕМЯ

8(49-232) 3-86-52

8 (904) 260-79-96

ИП ПЕТРОВА Ю.Г. АТТЕСТАТ АККРЕДИТАЦИИ RA. RU. 320031 ВЫДАН 28.04.2017 г.

В случае непригодности счетчика оплата за поверку не взимается

РЕКЛАМА

Вакансии:

Нам требуются:

- Оториноларинголог – з/п от 70 000 руб.
- Врач-невролог – з/п оклад + %
- Врач-терапевт – з/п оклад + %
- Медсестра – з/п от 38 000 до 42 000 руб.
- Массажист – з/п 41 000 руб.
- Санитарка – з/п от 22 000 руб.
- Медсестра в Доброград – з/п от 45 000 руб.

- Трудоустройство по ТК РФ
- Официальный доход
- Социальный пакет
- Сменный график

Обращаться по адресу: ул. Ватутина, 88 (офис ООО «Первый КМЦ», рядом с OZON) +7 (919) 256-40-87, Елена

реклама

СТРОИТЕЛЬНАЯ БРИГАДА выполнит все виды работ:

- ремонт старых домов, крыш, фундамент, терраски, дома, бани, сайдинг, отмостки, колодцы, заборы;
- укладка плитки, внутренняя отделка;
- ремонт квартир любой сложности.

Работаем с материалом заказчика и своим. Выезд, замер бесплатно.

РАБОТАЕМ БЕЗ ВЫХОДНЫХ.

8-920-944-30-30

СКИДКА ПЕНСИОНЕРАМ 15%.

реклама

ЛЮБЫЕ ВИДЫ РАБОТ

Из своего материала и материала заказчика

- Строительство, реставрация домов, дач, бань «под ключ».
- Кладка кирпича, газоблоков, пеноблоков и. т.д.
- Строительство мансард, веранд, террас, беседок.
- Кровельные работы любого вида, из любых материалов.
- Внешняя и внутренняя отделка любой сложности.
- Заборы любого вида • Установка каминов, печей
- Металлоизделия, художественная ковка

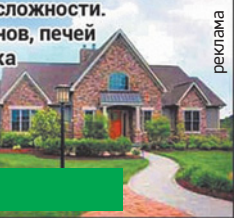

ВЫЕЗД НА ОСМОТР БЕСПЛАТНО*

Пенсионерам скидка – 20%

Подробности по тел.:

8-910-675-52-91

реклама

ООО «АЗОН»

Агентство, заботящееся о нуждающихся

ПАТРОНАЖНЫЕ СИДЕЛКИ

на дому и в стационаре

ТЕЛ. 8-910-678-06-34

РАБОТАЕТ КВАЛИФИЦИРОВАННЫЙ МЕДПЕРСОНАЛ

РЕКЛАМА

Рег. №73 от 09.09.2016 г. Деп. соц. защиты

СТРОИТЕЛЬНАЯ БРИГАДА ВЫПОЛНИТ ЛЮБЫЕ РАБОТЫ ОТ А ДО Я

ДОМОВ • БАНЬ • ХОЗЯЙСТВЕННЫХ ПОСТРОЕК

- Дома с нуля, бани, беседки
- Хозблоки, веранды, пристройки
- Ремонт и замена полов
- Ремонт крыш
- Тротуарные плиты, заезды
- Фундаменты, отмостки, сайдинг
- Кровля-металлочерепица, ондулин
- Внутренняя отделка
- Ремонт старых домов и фундаментов

Пенсионерам скидки 25%

Ремонт квартир любой сложности. Выезд на замеры – бесплатно.

8-910-173-74-96

реклама

Читайте нашу газету на сайте kovrov-gorod.ru

РЕКЛАМА

9 МАЯ – ДЕНЬ ПОБЕДЫ

Уважаемые жители города воинской славы Коврова!

9 Мая – главный и важный праздник для каждого из нас.

День Победы наполнен и скорбью, и радостью. Как говорится, праздник со слезами на глазах.

Наш народ в тяжелых боях с врагом отстоял свободу и независимость Родины. Это дорогого стоит.

Священная память о Великой Отечественной войне, о беспримерном подвиге советских солдат живет и будет бесконечно жить в наших сердцах. Она передается от поколения к поколению. Мы помним. Мы гордимся. Ведь это наша история, наша боль и вместе с тем – наша радость победы, наша независимость и свобода страны.

Низкий поклон всем ветеранам Великой Отечественной войны и труженикам тыла, вечная память павшим героям!

Сегодня наши солдаты снова в бою. Как и их деды и прадеды мужественно отстаивают безопасность родного Отечества. Многие из них Герои России, многие награждены медалями «За отвагу», «За храбрость», орденами Мужества и другими боевыми наградами. Среди них – наши земляки. Мы гордимся храбростью и отвагой наших ребят и желаем только победы!

С праздником, дорогие друзья! Всем здоровья, благополучия и успехов! С Днем Победы!

Депутат
Государственной Думы
Игорь Игошин

Дорогие земляки, уважаемые ветераны – фронтовики и труженики тыла, жители Владимирской области!

Поздравляю вас с Днем Победы!

Семьдесят девять лет назад отгремели последние залпы Великой Отечественной, и слово «победа» радостью отозвалось в каждом сердце, в каждой семье. Наш народ благодаря беспримерному мужеству, нравственной силе и единству одолел жестокого врага.

9 мая 1945 года навсегда останется особой датой в истории нашего государства. Мы храним память о героях, отстоявших Родину и право на жизнь каждого из нас. Низкий поклон вам, солдаты Победы и труженики тыла! Своими подвигами вы дали нам пример беззаветной любви и преданности народу и Отечеству.

Сейчас внуки и правнуки солдат Великой Отечественной борются за мирное небо над нашей страной. И победа будет за нами, потому что наш народ, как и много лет назад, на стороне правды и добра.

Дорогие земляки! От души поздравляю вас с великим праздником и желаю вам здоровья, мира и благополучия в семье!

Депутат
Государственной Думы
Алексей Говырин

Уважаемые жители Владимирской области, дорогие ветераны, труженики тыла, дети войны!

Поздравляем вас с Днем Победы – священным и самым важным для всех нас праздником!

9 Мая – всенародный символ героизма и беззаветной любви к Родине, который наполняет наши сердца особым чувством гордости за свою страну. В этот день мы вспоминаем павших воинов и чествуем ветеранов-победителей. Великая Победа еще раз доказала, какой огромной силой обладает сплоченность нашего народа. Единство, общественное согласие, солидарность – фундамент крепкого, суверенного государства, гарантия его успешного развития.

Вместе со всей страной Владимирская земля приближала победу. В кратчайшие сроки промышленность была переведена на военные рельсы. На фронт ушли почти 300 тыс. наших земляков. Вернулось – меньше половины. Героями Советского Союза стали более ста жителей области, а двадцать владимирцев – полными кавалерами ордена Славы. Казалось, мир усвоил этот жестокий урок истории, но спустя десятилетия нацизм

снова поднял голову. С началом специальной военной операции лозунг «Всё для фронта, всё для победы!» вновь объединил нашу страну. Владимирцы не только героически бьются в рядах Вооруженных сил, отстаивая суверенитет России, но и создают современное вооружение, собирают гуманитарную помощь, выхаживают раненых. Сейчас регион помогает восстанавливать город Кировское Донецкой Народной Республики, до этого два года поддерживал город Докучаевск. Мы никогда не оставляли людей один на один с бедой.

Дорогие друзья, с победного мая 1945 года прошло уже 79 лет, уходят от нас ветераны – наши моральные ориентиры, живые свидетели тех событий. Мы обязаны им всем, что сегодня есть у нас, – свободой и независимостью, сильной державой. Сохранить память о героических предках, передать их заветы и ценности молодому поколению – наш священный долг. В наших жилах – кровь победителей. С нами правда, а значит, победа вновь будет за нами!

Желаем всем вам крепкого здоровья, благополучия, добра и мира. Вечная память павшим и слава народу-победителю!

Губернатор Владимирской области
Александр Авдеев
Председатель
Законодательного Собрания
Владимирской области
Ольга Хохлова
Главный федеральный инспектор
по Владимирской области
Сергей Мамеев

Дорогие ковровчане, уважаемые ветераны Великой Отечественной войны и труженики тыла!

9 Мая – день радости и гордости нашего народа за подвиг славного поколения настоящих героев, которые защищали родную страну: трудились в тылу, сражались на фронтах и освободили от фашизма Отечество. Этот день всегда будет напоминать нам о том, какой ценой достался мир.

Ковров – единственный во Владимирской области город, который имеет высокое звание «Город воинской славы». Оно было присвоено за трудовой подвиг. На заводах Коврова оружие Победы ковали все, кто не ушел на фронт. К станкам встали старики, женщины, подростки.

Большой вклад в победу внесли наши конструкторы. Их имена золотыми буквами вписаны в историю Великой Отечественной войны.

В годы войны в Коврове было произведено и отправлено на фронт более миллиона единиц различного вооружения: ружей, пулеметов, автоматов, боеприпасов, в том числе для легендарных «Катюш».

Ковров по праву может гордиться своими ветеранами. Более 19 тыс. жителей нашего города ушли на фронт. Почти половина из них не вернулась с полей сражений. Мы навсегда сохраним в наших сердцах память об их мужестве, верности долгу и любви к Отчизне.

Мы не имеем права допустить фальсификации событий Великой Отечественной войны. Все должны помнить и передавать подрастающему поколению всю правду о Второй мировой войне, отдавать дань памяти и уважения нашим землякам, благодаря которым день Великой Победы стал значительно ближе.

Дорогие ветераны, примите самые искренние слова благодарности и признательности, за подаренную нам свободу и независимость. Желаем всем ковровчанам мира, добра, личного счастья и благополучия!

Глава города
Елена Фомина
Председатель Совета
народных депутатов
Анатолий Зотов

С юбилеем!

В эти дни отмечает юбилей ветеран Великой Отечественной войны, труженик тыла Тамара Александровна Евсюнина.

Уважаемая Тамара Александровна! От души поздравляем вас с юбилеем! На долю поколения, к которому вы принадлежите, выпало немало горя и лишений. Вы с честью прошли через тяжелейшие испытания Великой Отечественной войны, проявили стойкость и мужество, сохранили искренность и оптимизм. Желаем, чтобы здоровье не подводило, жизнелюбие и оптимизм никогда не иссякали, а близкие люди радовали своей заботой и вниманием. Пусть каждый д ень дарит радость и положительные эмоции, ведь это и есть залог долгожительства. Спасибо за трудовой и ратный подвиг. Счастья вам, здоровья и долгих лет жизни!

Глава города
Елена Фомина
Председатель Совета
народных депутатов
Анатолий Зотов

Акценты НЕДЕЛИ

Памятники облагородили к празднику

Во Владимирской области к 9 Мая привели в порядок мемориалы и обелиски, посвящённые героям Великой Отечественной войны. Всего их в нашем регионе 990. Ситуация находится на контроле губернатора Александра Авдеева.

Какие-то мемориалы просто привели в порядок, а где-то потребовался ремонт, замена флагов, баннеров и других важных элементов. Завершатся работы в ближайшие дни.

Начиная с середины апреля, правительство региона проверяло, как идут работы. В положительном ключе глава региона особенно отметил Судогодский район и Владимир. В сквере «Патриот» областной столицы обновили центральные экспонаты – военную технику, а также занялись озеленением.

Время для добрых дел – всегда!

Волонтерский штаб в ковровской академии им. В.А. Дегтярёва сформировался во время пандемии. Штаб продолжает работу.В апреле академия присоединилась к акции «Добрые книги» благотворительного фонда «ПроДобро». Весь месяц студенты и сотрудники приносили в штаб книги, которые находятся в хорошем состоянии, но стали не нужны. Более сотни книг отвезли в фонд, откуда их отправят в библиотеки Коврова и Докучаевска.Также в рамках проекта Минобра «Вузы для фронта» волонтерский штаб приобрел для наших бойцов, воюющих на СВО, комплекты постельного белья.Постельные принадлежности отвезли на завод им. Дегтярёва, который регулярно отправляет гуманитарные колонны нашим бойцам.

Семейным парам – выплаты к юбилеям

Во Владимирской области для семейных пар, проживших вместе 50, 60 или 70 лет, предусмотрена выплата в размере 10 тыс. рублей и подарочный набор. За 2023 год такую поддержку получили более 2,6 тыс. семей. С начала 2024 года 755 супружеских пар в нашем регионе отметили такие красивые юбилеи.

Единовременная выплата назначается отделами социальной защиты населения по месту жительства на основании заявления, которые подаются супругами в год, когда отмечается 50, 60, 70 лет их брака. Также есть возможность подать документы через портал госуслуг.

Более подробную информацию о господдержке юбиляров семейной жизни можно найти на сайте министерства соцзащиты области.

«У околицы» – с грантом

Во Владимирской области подвели итоги конкурса по поддержке любительских творческих коллективов.

Губернатор Александр Авдеев направил 4 млн рублей восьми любительским коллективам нашего региона. Благодаря реализации регионального проекта «Творческие люди» национального проекта «Культура» они получили гранты в размере 500 тыс. рублей. Среди победителей – ансамбль «У околицы» ДКиТ «Родина» г. Коврова. Полученные средства будут направлены на реализацию культурно-просветительского проекта патриотического направления – музыкально-литературной композиции «Живая память о войне».

НОВОСТИ РЕГИОНА

● **В регионе определены победители конкурса программ молодежных обучающих форумов в 2024 году.**

Ими признаны пять муниципальных образований региона, которые получат по 420 тыс. рублей на проведение молодежного обучающего форума.

Это город Владимир с проектом «сМЫслы», город Ковров с проектом «Слет рабочей молодежи – 2024», округ Муром с проектом «Я.ТЫ.МЫ», Петушинский район с проектом «Добровольчество в семейных формах» и Селивановский район с проектом «Новое поколение: будущее начинается с семьи».

Общий объем средств на реализацию всех этих проектов составит 2,1 млн рублей.

● **Тридцатого апреля завершилось Всероссийское голосование по выбору новых объектов благоустройства в рамках нацпроекта «Жилье и городская среда». В нашем регионе в нем приняли участие более 157 тыс. жителей.**

Голосование проводилось в 22 муниципальных образованиях, в 15 из которых жители выбирали объекты благоустройства, а в семи – дизайн-проекты для уже определенных общественных пространств.

Самый большой процент проголосовавших зафиксирован в областной столице, а также в поселках Городищи, Красная Горбатка, Мелехово, городах Судогда, Муром, Киржач, Покров и Меленки.

В настоящее время количество голосов, отданных за объекты, проверяется Министерством строительства РФ. После подтверждения данных будут озвучены официальные итоги голосования.

● **Благодаря господдержке в поселке Грибово Петушинского района появится современный глэмпинг-парк.**

В 2022 году проект «Грибово Парк» стал обладателем федерального гранта «Агротуризм» в размере 9,8 млн рублей. В рамках его реализации построены инфраструктурные и рекреационные объекты рыболовного участка, приобретены и установлены домики в концепции купольного глэмпинга для круглогодичного проживания, закуплена мебель, бытовая техника, посуда. Остались только некоторые работы по благоустройству территории. В планах – построить террасы для комфортного передвижения, привезти чистый песок, оборудовать индивидуальные купели и шезлонги. Также в настоящее время идет обсуждение повышения транспортной доступности деревни Грибово и прилегающих территорий, т.к. это важно и для жителей района, и для развития туризма.

● **Муромский музей получил новое техническое оснащение по нацпроекту «Культура», которое предназначено для акустического сопровождения экскурсий.**

Приобретенное оборудование улучшит качество проведения экскурсий в небольших залах музея, а также даст возможность принимать большее количество туристов одновременно. А новый сенсорный стол с мультимедийным контентом, расположившийся в экспозиции, в игровой форме представит гостям самые интересные факты и фрагменты жития Петра и Февронии Муромских. Работники музея уверены, что теперь посещение экспозиции станет более интересным для посетителей с детьми.

Управление массовых коммуникаций

Традиция

Анатолий Сенцов
Фото А. Соколова

В канун праздника Великой Победы, 6 мая, в ДК им. Ленина состоялось торжественное вручение паспортов юным ковровчанам. Это одна из ковровских традиций – проводить торжественную церемонию перед большими государственными праздниками.

ГРАЖДАНИН РОССИИ – ЭТО ЗВУЧИТ ГОРДО

Основной документ в этот день получили 32 школьника. Поздравить их с радостным событием пришли представители областной и городской власти, а также родители учеников. Первым слово для поздравления и напутствия взял председатель Совета народных депутатов Коврова Анатолий Зотов.

– *Дорогие юные граждане России, сегодня вы получаете самый важный в жизни документ, который законодательно закрепит ваши права. Символично, что паспорт вы получите накануне 9 Мая, и вы станете гражданами великой страны, победившей фашизм. Этот документ позволит почувствовать себя сопричастными к истории государства Российского, и вы должны испытывать гордость за свою Родину. С этой минуты детство остается в прошлом, а впереди – большая и интересная жизнь. В ней, конечно, все вы будете ставить благородные цели и настойчиво идти к ним. Но пока самое главное – хорошо учиться и получить множество полезных знаний, которые обязательно пригодятся для овладения многими профессиями Я желаю всем успешного окончания школы, отличных аттестатов зрелости, здоровья и благополучия. В добрый путь!* – сказал Анатолий Владимирович.

Заместитель главы города по социальным вопросам Сергей Сидорин присоединился к поздравлениям и отметил, что с получением паспорта перед 9 Мая все ребята становятся наследниками тех великих мужей, что разгромили фашизм и принесли освобождение народам. Он также подчеркнул, что память о героизме воинов Великой Отечественной и тружеников тыла всегда должна быть в сердцах юных граждан страны, ведь без памяти о прошлом ни у кого нет будущего.

Перед ребятами также выступил депутат Законодательного Собрания области Эдуард Зубов, он напомнил не только о новых правах, но и обязанностях, которые дает главный документ.

После торжественного вручения паспортов сердечные поздравления школьники получили от своих родителей. И, конечно, снимки родителей с детьми на фоне панно, посвященному Дню Победы, навсегда останутся важной страницей в семейных альбомах. ●

ВАХТА ПАМЯТИ

Акция

Мария Мельникова
Фото А. Соколова

Шестого мая стартовала Вахта памяти. В преддверии Дня Победы почетный караул у Вечного огня несут учащиеся 9-11 классов ковровских школ.

Всероссийская акция «Вахта Памяти» была инициирована в год 70-летия Победы в Великой Отечественной войне. В нее включились все города России, в том числе и Ковров. Идея настолько пришлась по душе и ребятам, и педагогам, что стала ежегодной.

К акции готовятся заранее, среди школьников даже проводился кастинг. Предпочтение отдается тем, кто является членом патриотических клубов и объединений, занимается поисковой работой, обучается в кадетских классах. Всю предшествующую неделю ребята вместе с преподавателем ОБЖ учились ходить маршем, а на классных часах изучали историю создания мемориального комплекса на площади Победы. И теперь каждый день с 10.00 до 13.00 ковровчане, проходя мимо Вечного огня, останавливаются, чтобы посмотреть на смену караула.

Участие в акции «Вахта Памяти» – это вклад каждого в сохранение исторического наследия нашей страны, нашего города, сохранение памяти о тех, кто защищал нашу Родину. Чести принять участие в акции в этом году удостоены 150 ковровских школьников.

В ПАМЯТЬ О ГЕРОЕ-ПОГРАНИЧНИКЕ

Накануне

Анатолий Сенцов
Фото автора

Почтить память нашего земляка, Героя Советского Союза Алексея Лопатина, пришли 7 мая юные участники областного турнира по плаванию. Это ежегодные соревнования, посвященные Дню Победы.

Обелиск памяти Алексея Лопатина рядом с бассейном, и юным пловцам из разных городов области интересно было узнать о подвиге пограничника. Урок мужества для ребят провели депутат горсовета Михаил Розенков, руководитель Ковровского городского отделения Владимирской региональной общественной организации участников боевых действий «Воин» Валерий Аввакумов и директор плавательного бассейна Валерий Лашин.

Минутой молчания собравшиеся почтили память героя, после чего к обелиску положили букеты цветов.

Всё для фронта!

Василий Миронов
Фото автора

В понедельник, 6 мая, в ДК им. Ногина встретились люди, которым обычно всем вместе собраться очень трудно. Очень уж мало у них свободного времени, ибо всё оно посвящено важному делу – помощи нашим бойцам на передовой. Сотни людей в Коврове, Ковровском и Камешковском районах в это свободное время плетут маскировочные сети и отправляют их в зону СВО. А объединила их группа «Маскировочные сети – Ковров». Шестого мая представителей волонтерского объединения собрали, чтобы отметить их беззаветный и такой необходимый фронту труд.

РУКАМИ ОНИ ПРИКРЫВАЮТ БОЙЦОВ

Лилия Кравец и Елена Гонченко

Ведущим встречи выступил один из участников объединения, предприниматель Алексей Бартеньев. Он предоставил слово Михаилу Новикову – первому, кто с товарищами стал плести масксети в Коврове. Михаил Евгеньевич поведал, как в начале 2023 года, заинтересовавшись этой технологией, ездил в другие регионы за опытом. А первые сети, ошибаясь и учась на ходу, начали плести сначала в подвале и гараже, в помещении котельной. Затем инициативу подхватили в военно-патриотическом клубе «Держава» на ул. Малеева, место под плетение сетей выделили также на территории «Мотодром-Арены» и – пошло-поехало!

Сегодня этим жизненно важным для наших воинов делом занимаются сотни людей, начиная от школьников, заканчивая пенсионерами. И с января 2023 года в Коврове и его окрестностях ими сплетено уже более 22 тыс. кв. метров маскировочных сетей. Это только тех, что были учтены и подсчитаны, как сообщила Ольга Субботина, известная в городе своей волонтерской работой. За активное участие в добровольческой деятельности, поддержку военнослужащих – участников СВО она была награждена благодарственным письмом администрации города Коврова. Заместитель главы администрации Максим Нечваль вручил такие письма также Алексею Бартеньеву, Михаилу Новикову, Сергею Шихову, Дмитрию Клыкову и Александру Мотину. А всех приглашенных на этот вечер наградили памятными знаками «Активный участник волонтерского движения». В их числе оказались и героини наших публикаций, координаторы волонтерских объединений Лилия Кравец и Елена Гонченко *(на фото)*. А вручал награды участник СВО, начальник штаба батальона спецназа «Ахмат» Андрей «Варвар», статья о котором – на стр. 6 «Ковровской недели».

На переднем плане – Михаил Новиков

Коммунальный фронт

Анатолий Александров

На пресс-конференции в администрации города руководители управления городского хозяйства и ресурсоснабжающих организаций рассказали журналистам о важных коммунальных проблемах.

НА ФИНИШЕ ОТОПИТЕЛЬНОГО СЕЗОНА

Подводя итог отопительному сезону, замначальника УГХ Александр Королев подчеркнул, что критических аварий с полным отключением жильцов от теплоснабжения прошедшей зимой не случилось. Серьезную тревогу вызвал единственный инцидент в микрорайоне им. Малеева и Кангина, где подача тепла производится от котельной ООО «КЭМЗ-Энерго». Но благодаря оперативным действиям коммунальщиков до полной остановки котельных дело не дошло, а жителям за доставленные неудобства был сделан перерасчет.

В целом на подготовку к отопительному сезону 2023/2024 года в городе было выделено и освоено свыше 201 млн рублей. Согласно заранее разработанному плану, к зиме были подготовлены 262 км тепловых сетей, из них полностью заменили почти 2 км ветхих трубопроводов. Еще в октябре прошлого года коммунальщики рапортовали о готовности к зиме 55 котельных и 24 ЦТП. В зоне особого внимания мэрии был микрорайон Ковров-8 (военный городок). Здесь до начала отопительного сезона были заменены 4245 м тепловых сетей на общую сумму свыше 40,3 млн рублей. Модернизация теплохозяйства в этом микрорайоне продолжится нынешним летом. По итогам проведенного аукциона определен подрядчик – ООО «Владимирские профессиональные системы», которому предстоит провести капремонт более 2 км сетей отопления и горячего водоснабжения. Стоимость контракта – свыше 52 млн рублей, и работы должны быть завершены не позднее 31 августа.

Отопительный сезон обычно длится 7 месяцев, и уже настала пора отключения теплоснабжения. Но температура по ночам еще случается минусовая, и всех интересует, когда батареи станут холодными. По пояснениям Королёва, волноваться жителям не стоит. Согласно нормативным требованиям, отопительный сезон заканчивается, если в течение пяти суток подряд среднесуточная температура наружного воздуха составляет +8 С° и выше.

А вот первые отключения горячей воды начнутся с середины мая. Так, первой встанет на ремонт котельная ООО «КЭМЗ-Энерго» (с 14 по 27 мая жителям ул. Волго-Донской, Кирова, Крупской и Туманова придется испытать временные неудобства). Затем остановится котельная №7 (с 13 по 26 мая, ул. Дачная) и котельная №4 (с 14 по 27 мая, ул. Калинина). График плановых отключений котельных в межотопительный период размещен на сайте городской администрации в разделе «Городское хозяйство – теплоснабжение».

Далее на пресс-конференции руководитель Ковровского филиала ООО «Владимиртеплогаз» Андрей Башкин сообщил, что в этом году компания планирует реализовать производственно-инвестиционную программу на сумму 106 млн рублей. В частности, она включает в себя техническое перевооружение котельной №7 на ул. Фурманова, а также капремонт других источников теплоснабжения и теплосетей. Уже заключен договор с подрядчиком на ремонт отдельных участков теплосетей на ул. Лопатина и Брюсова. Поставка труб, по словам руководителя филиала «ВТГ», для замены устаревших теплосетей уже произведена.

Директор МУП «Жилэкс» Игорь Некрасов сообщил, что за предприятием числятся 9 котельных, в том числе три модульных, работающих в автоматическом режиме. В центре внимания руководителя – отопление жилого массива в военном городке, и стоит порадоваться тому, что в Коврове-8 еще до начала отопительного сезона произвели замену тепловых сетей от котельной №183, в результате теплопотери снизились практически до нуля. Поскольку замена теплосетей завершилась перед самой зимой, коммунальщики не успели провести благоустройство по линии укладки, и Некрасов заверил, что сейчас компания займется этим вплотную. Также руководитель просит жильцов отнестись с пониманием к ближайшим временным отключениям горячей воды, так как на днях стартует замена оборудования в одной из котельных городка.

Дополнил сообщения докладчиков Владимир Соловьёв, начальник цеха №63 ЗиД, отвечающего за водоснабжение в городе. Под опекой этих коммунальщиков находятся более 300 км сетей и три водозабора. Крупных аварий в зимний период не было, что радует. Но Владимир Алексеевич четко дал понять, что они не исключены в будущем, так как на вводах воды во множестве котельных полностью изношено оборудование. Замена его необходима срочно. Руководитель цеха особо акцентировал внимание на «стихийных» постройках (гаражах, автостоянках и т.д.), устроенных на водопроводных сетях. Странная получается вещь: на стадии утверждения проекта коммунальщики цеха №63 всегда информируют застройщика, что под землей водопровод, и разрешение на строительство вроде не должно выдаваться, но объекты всё равно возникают. Соловьёв призвал специалистов управления градостроительства тщательно контролировать появление таких объектов.

На летний период цех №63 не строит грандиозных планов по ремонту водных и канализационных сетей. На капремонт имеется всего 6 млн рублей, да и те уже освоены. А всё потому, как считает Владимир Соловьёв, что тариф на потребление воды предельно мал.

Ковров туристический

Василий Миронов
Фото автора и А. Соколова

Кто автор первого в мире оружия, названного позже автоматом? Какой пистолет-пулемет Второй мировой войны был выпущен самым массовым тиражом? Опирался ли Михаил Калашников, создавая свой АК, на немецкие образцы вооружения? Истинные знатоки оружейной истории, конечно, знают ответы на эти вопросы. А все остальные могут получить их, посетив музей «Ковров – город оружейной славы». Седьмого мая исполнилось ровно два года с того дня, как в городе оружейников открылся музей, рассказывающий о главной гордости ковровчан – их роли в укреплении оборонной мощи нашей страны.

МУЗЕЙ ОРУЖЕЙНОЙ СЛАВЫ: ПЕРВЫЙ ОПЫТ И ПЕРСПЕКТИВЫ

Роль эта велика и многообразна. Конструкторы, родившиеся или работавшие в Коврове, стали создателями целого ряда образцов оружия Победы: ДП-27 и его модификации, АВС-36, ШВАК, ДШК, ПТРД, ПТРС, ППД, ППШ-41, СГ-43. После войны здесь на основе дегтярёвского ДПМ рождаются ротный пулемет РП-46 и РПД – первый пулемет под новый промежуточный патрон. Ковровский конструктор Семён Владимиров создает свой знаменитый крупнокалиберный пулемет (14,5 мм), который по сей день выпускается в танковой модификации КПВТ и стоит на вооружении многих стран. Однако из всех ковровских разработок послевоенного периода наиболее громкой славы удостоились две, ставшие поистине легендарными, – автомат Калашникова и РПГ-7. В залах музея представлены экземпляры или масштабированные модели каждого образца вооружения, вошедшего в историю.

– *Конечно, здесь далеко не весь арсенал оружия, разработанного и изготовленного на ковровских заводах,* – рассказал заведующий музеем «Ковров – город оружейной славы» Михаил Котомин. – *Значительная часть его, включая опытные и экспериментальные образцы, давно передана заводами крупным музеям – Победы в Москве или Артиллерийскому в Санкт-Петербурге. Но задача нашей экспозиции шире, чем просто ознакомление с какими-то экзотическими, не вошедшими в серию образцами. Миссия музея – показать значение ковровской оружейной школы в повышении обороноспособности нашей страны и ее роль в развитии стрелкового оружия в мире.*

Здесь представлена практически вся история ковровской «оборонки»: от зарождения в 1916 году пулеметного завода до возникновения в послевоенный период целого ряда предприятий ОПК и заканчивая их современными разработками 2000-х годов. На втором этаже, где начинается экспозиция, можно увидеть образцы вооружения 1918-1945 годов, на первом – оружие и приборы 1946-2000 годов. Залы музея содержат около 700 уникальных экспонатов, 8 мультимедийных комплексов, оснащены музейным мобильным приложением. Многие документы, повествующие о развитии оружейного производства в Коврове и судьбах наших оружейников, открыты для публики впервые.

Ольга Монякова

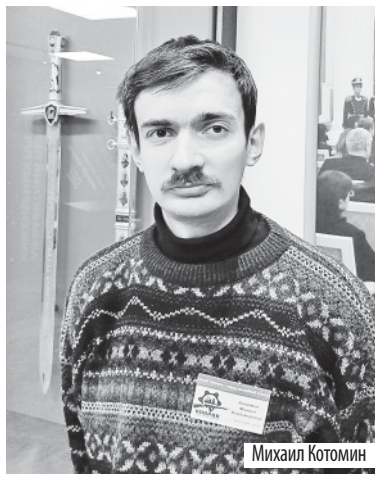
Михаил Котомин

– *Как показывает практика, часто вещи, которые нам, жителям Коврова, кажутся общеизвестными, для наших гостей становятся большим открытием,* – сказал Михаил Котомин. – *Оружие-то наше все знают. Не знают только, что оно – ковровское, здесь разработано. Самый очевидный пример – АК. Почему-то в открытом доступе неоправданно мало свидетельств того, что автомат Калашникова создавался именно на заводе, носящем сегодня имя Дегтярёва. Замалчивается и роль в его появлении ковровских специалистов. А ведь исследователи об этом до сих пор спорят. В январе в нашем музее отмечалось 100-летие со дня рождения ковровского инженера Александра Зайцева. Многие убеждены, что его вклад в создание АК никак не меньше, чем Михаила Тимофеевича. И РПГ-7, и СКС, и много еще оружия, о котором люди знают, но не улавливают его связи с Ковровом. Наша задача – показать эту связь, и не только показать, но и рассказать: кто конкретно над этим работал и при каких обстоятельствах оружие появилось.*

По словам заведующего музеем «Ковров – город оружейной славы», людей, открывающих для себя наш город с неизвестной прежде стороны, с каждым годом становится всё больше.

– *В первый год работы нашего музея его посетили около пяти тысяч человек, а в следующем – уже больше семи тысяч,* – сообщил Михаил Котомин. – *И, должен заметить, в 2023 году значительно выросла доля иногородних групп.*

О динамике посещений музея и перспективах его развития подробнее нам рассказала директор музейного комплекса, доктор исторических наук, почетный гражданин города Коврова Ольга Монякова:

– *Если в 2022 году музей посетило 190 организованных иногородних групп, то в 2023 году уже 235. Договоры на экскурсионное обслуживание заключены с 18 турфирмами. Можно смело сказать, что туристический «лед» в Коврове тронулся, но работы впереди еще много, в том числе по благоустройству города и созданию не только музеев, но и туристской инфраструктуры. Да, главная задача, которую мы ставили перед собой, когда создавали музей, – показать ковровчанам и жителям Ковровского района (многие из которых работали и работают сейчас на оборонных предприятиях), насколько велико значение этого, по сути, небольшого города в истории страны. Ковровом и его людьми можно и нужно гордиться.*

Второй же задачей являлось создание современного, привлекательного объекта для въездного туризма, которому сегодня в стране уделяется большое внимание. Стратегия развития туризма в Коврове на период до 2035 года направлена на создание условий для формирования и продвижения качественного и конкурентоспособного туристского продукта, развитие городских пространств.

Как сообщила Ольга Альбертовна, управленческая команда из Коврова проходит обучение в Московской школе управления «Сколково» по отраслевой программе «Индустрия гостеприимства как драйвер городского и регионального развития». Конечной целью программы является создание проекта устойчивого развития туризма и городской туристической экосистемы. На территории города предполагается создание нового туристического кластера военно-исторического направления «Ковров – оружейная столица России», включающего в себя военно-исторические объекты Ковровского историко-мемориального музея, предприятий оборонного комплекса города; улицы и объекты, связанные со знаменитыми ковровскими оружейниками.

– *Музею есть куда развиваться, у его сотрудников много работы по поиску новых имен и судеб ковровских оружейников,* – заявила Ольга Монякова. – *Пусть не первого плана, как Дегтярёв и Шпагин, но и тех, без которых многого бы не случилось. Проект экспозиции музея разрабатывала и вместе с нами претворяла в жизнь очень творческая и опытная музейная мастерская «Кивеста» из Москвы. Именно они предложили сделать на обоих этажах музея «Стену профессий», где рассказывается о разных специальностях и людях, их представляющих, без которых создание любого оружия невозможно. Вот здесь – широкие перспективы для работы. В заключительном зале музея – зале Славы – находится электронная книга, в которой и будут размещаться обнаруженные новые материалы о ковровских создателях оружия.*

Не преувеличивая, можно заявить, что самый новый филиал городского музейного комплекса стал одной из наиболее привлекательных точек на туристической карте Коврова. А в недалеком будущем, надеемся, он станет ключевым звеном в формировании городского туристического центра. ●

Витрина, посвященная Г.С. Шпагину

Пулемет РП-46

РПГ-7

Автомат Калашникова

Герои нашего времени

ПОЗЫВНОЙ «ВАРВАР»

Василий Миронов
Фото автора и из архива бойца

Человек подобен пирожку с начинкой. Чаще всего он и сам не знает, что у него внутри. Сущность выходит наружу иногда под прессом личных обстоятельств, а чаще – под давлением общей беды, например, войны. За два с лишним года СВО таких проявлений скрытых ранее свойств характера – тьма-тьмущая. Есть и постыдные примеры трусости и жадности, приведшие к предательству. Но куда чаще в трудные времена наши люди проявляют совсем другие качества: мужество, стойкость, милосердие. Герой данной публикации много раз был этому свидетелем. Андрей ушел на фронт осенью 2022 года в составе добровольческого подразделения, входящего в полк «Ахмат». Боец, взявший позывной «Варвар», за год на фронте воочию наблюдал, как меняются люди на линии боевого соприкосновения. Как правило, в лучшую сторону.

О себе судить всегда сложно. Поэтому изменился ли он сам, наш герой оценить вряд ли готов. Одно можно сказать точно – склонность к риску у Андрея в характере была и до СВО. Он для себя и профессию выбрал соответствующую – промышленный альпинист. Работа хорошо оплачиваемая, так что причиной его отправки в зону боевых действий стали отнюдь не деньги, положенные военным. Решение отправиться воевать появилось у него не сразу, не с самого начала военной операции. Оно сформировалось, когда пошла информация из зоны боев, в интернете появились жуткие видеосвидетельства зверств нацистских вояк, говорит Андрей:

– *Меня потрясло видео в интернете о том, как расстреливали беженцев из Мариуполя – детей, женщин… У меня от этого внутри всё просто закипало. Я видел, что это натуральный фашизм, и решил внести какой-то свой вклад, чтобы такого больше не было. Можно сказать, захотел закончить дело наших дедов, бивших нацистскую гадину, да, видно, не добивших. Теперь мы их работу завершим.*

К тому времени как Андрей утряс свои дела «на гражданке» и подготовился к отъезду, Президент объявил частичную мобилизацию. Повестки ждать он не стал, да и не факт, что дождался бы. Решил свою судьбу сам, отправившись добровольцем.

Одним из самых известных путей на фронт лежал через Чеченскую Республику, полк «Ахмат». Туда ковровчанин и отправился, купив билет на самолет до Грозного. Попал на место, правда, только со второй попытки, с улыбкой рассказывает сейчас Андрей:

– *Я подготовился основательно. Закупил всё необходимое на первое время в армии. Положил в рюкзак и ножик. Из-за этого-то ножика и не попал на самолет, когда стали проверять мой багаж перед посадкой. Я уже просил забрать этот нож у меня, только бы разрешили пройти. Но в результате и ножа я лишился, и на самолет опоздал. Пришлось покупать еще один билет, на следующий рейс.*

Из Грозного его направили в Гудермес, где проходили обучение и формировали новые подразделения добровольцы со всех концов России. В составе батальона «Ахмат РУС» в ноябре Андрей был направлен сначала в Луганск. Там бойцам раздали оружие и отвезли в Лисичанск, на Белогоровское направление. В середине ноября земля уже замерзла, окапывались с трудом, но потихоньку-помаленьку соорудили блиндажи, стали обживаться.

На срочной службе (а служить ему довелось в погранвойсках) Андрей получил воинскую специальность снайпера. Снайперская винтовка Драгунова (СВД) стала его спутницей и на этой войне. Правда, боец не говорит, что он кого-то из нее конкретно застрелил. Во всяком случае официальных подтверждений этому нет, а голословно что-то утверждать не в его правилах. В обычных же окопных перестрелках, как и в 90% случаев, солдаты в принципе не видят врага, по которому ведут огонь. Он ведется по площадям в определенном направлении. Наибольший же урон живой силе, как общеизвестно, наносит артиллерия и минометы. Попал под такую раздачу и Андрей, когда сидел на входе в блиндаж.

– *Меня швырнуло взрывной волной и ударило затылком о земляную ступеньку,* – вспоминает он. – *В тот момент я перестал чувствовать руку ниже локтя, она отказала. Дело в том, что у меня в районе шеи – искусственный позвонок. В молодости нырнул в незнакомом месте, получил перелом и был прооперирован. И вот эта старая травма сказалась таким образом после удара. Дальше были госпитали: Лисичанск, Луганск, Ростов, Петербург, Плесецк…*

После излечения «Варвар» вернулся в свое подразделение. С собой привез новенький тепловизор и хороший прицел для своей СВД (друг купил). Только пристрелял винтовку, как пришел конец его службе снайпером. Андрея назначили заместителем начальника штаба батальона. Для него началась совершенно новая, неизведанная работа, административная. Пока освоил все сложности документооборота, наладил общение с людьми, совершил немало ошибок. Но на них учатся, и вскоре «Варвар» приобрел авторитет уже и в этом качестве.

– *Я пошел на СВО, чтобы проверить себя,* – заявляет он. – *Потяну – не потяну? И, конечно, первое время было трудно, но потом привык. А люди на фронт приходят разные и по разным причинам. Кто-то идет за деньгами, кто-то, допустим, с женой поссорился, кто-то решил испытать себя. Но здесь, под огнем, как в кузнечной печи у металла, понятия у людей меняются, и сами они меняются, выходит наружу их настоящее. К примеру, был у нас парень, молодой, года 22. Так он на «передок» ну ни в какую не хотел идти, боялся. Пришлось поговорить с ним, обратиться к его разуму и совести. Теперь это лихой боец. Постоянно мотается на передовую, доставляет туда всё необходимое. И так происходит со всяким, кто понимает, для чего мы здесь…*

В данный момент Андрей «Варвар» находится дома, на излечении после травмы, полученной в прифронтовой полосе, в ДТП. Надеется, что вскоре поправится и прибудет в родной батальон, воюющий сейчас в окрестностях Бахмута. Надо гнать врага дальше, приближать долгожданную победу. ●

ВО ВЛАДИМИРСКОЙ ОБЛАСТИ В 2,5 РАЗА УВЕЛИЧЕНА ЕДИНОВРЕМЕННАЯ ВЫПЛАТА УЧАСТНИКАМ СПЕЦИАЛЬНОЙ ВОЕННОЙ ОПЕРАЦИИ

Важно знать

Пресс-служба правительства Владимирской области

Денежные средства будут выплачиваться из резервного фонда правительства региона.

Губернатор Александр Авдеев подписал Указ «Об осуществлении единовременной денежной выплаты отдельным категориям граждан, заключившим контракт о прохождении военной службы в Вооруженных Силах Российской Федерации в период проведения специальной военной операции». Документ разработан в целях дополнительной финансовой поддержки граждан, заключивших контракт о прохождении военной службы в зоне СВО.

Единовременная выплата гражданам Российской Федерации из числа добровольцев, контрактников, военнослужащих, проходящих военную службу по призыву, мобилизованных граждан, заключивших контракт в период проведения специальной военной операции, теперь составляет 250 тыс. рублей. Ранее ее размер был 100 тыс. рублей.

Тем, кто заключил контракт 1 апреля 2024 года и позднее, будет осуществлена доплата.

Выплата будет производиться в беззаявительном порядке на основании списков, поступивших из областного военного комиссариата. Финансовая поддержка предоставляется единожды, независимо от количества заключенных контрактов. ●

ПОНЕДЕЛЬНИК ● 13 МАЯ

ПЕРВЫЙ

5:00 «Доброе утро» (0+)
9:00, 12:00, 15:00, 18:00, 3:00 «Новости»
9:20 «Модный приговор» (0+)
10:10 «Жить здорово!» (16+)
11:00, 12:15, 17:00, 18:30 «Информационный канал» (16+)
15:15 «Давай поженимся!» (16+)
16:05 «Мужское / Женское» (16+)
19:55 «Куклы наследника Тутти» (16+)
21:00 «Время»
22:00 Т/с «ИЩЕЙКА» (16+)
22:55 «Большая игра» (16+)
23:55 Д/ф «Обыкновенный фашизм» (18+)
1:05 «Подкаст. Лаб «Антропология» (16+)
1:50 «Подкаст. Лаб «Летописи конца времен» (16+)
2:35 «Подкаст. Лаб «Триггеры» (16+)
3:05 «Подкаст. Лаб «20 лет спустя» (16+)
3:55 «Подкаст. Лаб «Пусть не говорят, пусть читают» (16+)

РОССИЯ

5:00, 9:30 «Утро России»
9:00, 14:30, 21:05 Местное время. Вести
9:55 «О самом главном» (12+)
11:00, 14:00, 16:00, 20:00 Вести
11:30, 17:30 «60 Минут» (12+)
14:55 «Наши» (12+)
16:30 «Малахов» (16+)
21:20 Т/с «СВЕТ В ОКНЕ» (16+)
23:30 «Вечер с Владимиром Соловьёвым» (12+)
2:05 Т/с «ТАЙНЫ СЛЕДСТВИЯ» (16+)
3:45 Т/с «ВЕРСИЯ» (16+)

НТВ

4:50 Т/с «УЛИЦЫ РАЗБИТЫХ ФОНАРЕЙ» (16+)
6:30 «Утро. Самое лучшее» (16+)
8:00, 10:00, 13:00, 16:00, 19:00, 23:35 Сегодня
8:25, 10:35 Т/с «ПЕС» (16+)
13:25 «Чрезвычайное происшествие» (16+)
14:00 «Место встречи» (16+)
16:45 «За гранью» (16+)
17:50 «ДНК» (16+)
20:00 Т/с «ДЕЛЬФИН» (16+)
22:15, 0:00 Т/с «ЗАПАСНЫЙ ВЫХОД» (16+)
0:55 Т/с «ФОРС-МАЖОР» (16+)
4:20 Т/с «АГЕНТСТВО СКРЫТЫХ КАМЕР» (16+)

ТНТ

7:00 «Утро ТНТ» (16+)
9:00 «Сокровища императора» (16+)
12:00, 17:45 Т/с «ИНТЕРНЫ» (16+)
17:00 Т/с «ПОСТУЧИСЬ В МОЮ ДВЕРЬ В МОСКВЕ» (16+)
20:00 Т/с «УНИВЕР. 13 ЛЕТ СПУСТЯ» (16+)
21:00 «Однажды в России» (16+)
22:00 «Женский Стендап» (18+)
23:30 «Это нормально?» (18+)
0:30 «Новая фабрика звезд» (16+)
2:10 «Музыкальная интуиция» (16+)
3:40 «Я тебе не верю» (16+)
4:30 «Импровизация. Команды» (16+)

5 КАНАЛ

5:00, 9:00, 13:00, 17:00, 0:00 «Известия» (16+)
5:25, 9:30 Т/с «ПОСЛЕДНИЙ МЕНТ» (16+)
8:55, 12:55 «Знание-сила» (0+)
13:30, 17:30 Т/с «МОРСКИЕ ДЬЯВОЛЫ-4» (16+)
18:00, 0:30 Т/с «СЛЕД» (16+)
21:25 Т/с «СВОИ-6» (16+)
22:20 Т/с «СВОИ-5» (16+)
3:55 Т/с «ПРОКУРОРСКАЯ ПРОВЕРКА» (16+)

СТС

6:00, 5:50 «Ералаш» (0+)
6:30 М/с «Маша и Медведь» (0+)
9:00 «Поехали с нами!» (16+)
10:00 «Уральские пельмени. Смехbook» (16+)
10:25 Х/ф «ЧЕРЕПАШКИ-НИНДЗЯ» (16+)
12:20 Х/ф «ЧЕРЕПАШКИ-НИНДЗЯ 2. ТАЙНА ИЗУМРУДНОГО ЗЕЛЬЯ» (16+)
14:05 Х/ф «ЧЕРЕПАШКИ НИНДЗЯ 3» (16+)
16:00 Х/ф «ТИМ ТАЛЕР, ИЛИ ПРОДАННЫЙ СМЕХ» (12+)
18:05 Шоу «Уральские пельмени» (16+)
21:00 Т/с «ОТМОРОЖЕННЫЕ» (18+)
22:35 Х/ф «ПРИЗРАК В ДОСПЕХАХ» (16+)
0:40 Х/ф «ОБРАТНАЯ СВЯЗЬ» (16+)
2:25 Т/с «ВЫЖИТЬ ПОСЛЕ» (16+)
5:25 «6 кадров» (16+)

ТВ-ЦЕНТР

6:00 «Настроение» (16+)
8:10 «Москва резиновая» (16+)
8:40 Х/ф «ЗАГАДКА ПИФАГОРА» (12+)
10:40, 2:05 Д/с «Актерские драмы. По законам детектива» (16+)
11:30, 14:30, 17:50, 22:00 События (16+)
11:50 Х/ф «МОСКОВСКИЕ ТАЙНЫ. ГОСТЬЯ ИЗ ПРОШЛОГО» (12+)
13:40, 5:20 «Мой герой. Евгений Писарев» (12+)
14:50 «Город новостей» (16+)
15:00, 3:40 Х/ф «Я ИДУ ТЕБЯ ИСКАТЬ. ВЗРЫВ» (16+)
16:55 Д/ф «Королевы без королей» (16+)
18:10 Х/ф «СЛЕПОЙ МЕТОД» (16+)
22:35 «Донбасс. Право быть собой». Специальный репортаж (16+)
23:05 «Знак качества» (16+)
0:00 «События. 25-й час» (16+)
0:30, 5:05 «Петровка, 38» (16+)
0:45 «Хроники московского быта. Возраст-приговор» (12+)
1:25 Д/ф «Смертельный чёс» (16+)
2:50 Д/ф «Заговор послов» (12+)

РЕН-ТВ

5:00, 18:00, 2:20 «Самые шокирующие гипотезы» (16+)
6:00 «С бодрым утром!» (16+)
8:30, 12:30, 16:30, 19:30, 23:00 Новости (16+)
9:00 «Военная тайна» (16+)
11:00 «Как устроен мир» (16+)
12:00, 16:00, 19:00 «Информационная программа 112» (16+)
13:00 «Загадки человечества» (16+)
14:00 «Невероятно интересные истории» (16+)
15:00 Д/п «Засекреченные списки» (16+)
17:00, 3:05 «Тайны Чапман» (16+)
20:00 Х/ф «ВСЕВИДЯЩЕЕ ОКО» (18+)
21:55 «Смотреть всем!» (16+)
23:30 Документальный спецпроект (16+)
0:30 Х/ф «РЕЙД» (18+)

ДОМАШНИЙ

6:30 «По делам несовершеннолетних» (16+)
7:25 «Давай разведёмся!» (16+)
8:25 «Тест на отцовство» (16+)
10:40, 23:20 «Понять. Простить» (16+)
11:55, 0:35 «Порча» (16+)
13:00, 1:35 «Знахарка» (16+)
13:35 «Верну любимого» (16+)
14:10, 2:05 «Голоса ушедших душ» (16+)
14:45 Т/с «МЕНЯ ЗОВУТ САША» (16+)
19:00 Т/с «ТОНКАЯ ЛИНИЯ ЖИЗНИ» (16+)
2:30 «6 кадров» (16+)
2:50 Т/с «АНАТОМИЯ СЕРДЦА» (16+)

ЗВЕЗДА

5:20 Х/ф «ЧАСОВЩИК» (16+)
7:00 «Сегодня утром» (12+)
9:00, 13:00, 17:00, 19:00 Новости дня (16+)
9:15, 21:00 «Открытый эфир» (16+)
11:00, 23:15 Т/с «ГОСУДАРСТВЕННАЯ ГРАНИЦА. МЫ НАШ, МЫ НОВЫЙ...» (12+)
12:30, 13:25, 15:05, 17:15, 3:25 Т/с «ОТРАЖЕНИЕ» (16+)
15:00 «Военные новости» (16+)
18:00 Д/с «105 дней незнаменитой войны» (16+)
18:50 Специальный репортаж (16+)
19:55 «По горячим следам» (16+)
20:10 «Скрытые угрозы» (16+)
22:45 «Между тем» (12+)
0:50 Т/с «АДЪЮТАНТ ЕГО ПРЕВОСХОДИТЕЛЬСТВА» (12+)
2:05 Х/ф «ЗОЛОТАЯ БАБА» (16+)

РОССИЯ-К

6:30 «Пешком...». «Москва причудливая»
7:05 «Черные дыры. Белые пятна»
7:45 Д/ф «Самара. Дом Сандры»
8:10 «Невский ковчег». «Теория невозможного. Осор Будаев»
8:40 Х/ф «ИЩИТЕ ЖЕНЩИНУ» (0+)
10:00, 12:30, 17:00, 19:30, 23:45 «Новости культуры»
10:15 «Наблюдатель»
11:15, 1:00 «XX век». «Путь к совершенству. Репетиции Георгия Свиридова». Ведущая Ольга Доброхотова. 1986 г.»
12:45 «Новости». «Подробно. Арт»
13:00 Х/ф «ДИРЕКТОР» (12+)
15:30 Д/ф «Князь Потёмкин. Черноморский властитель»
16:00 «Линия жизни»
17:15 «Мастера фортепианного искусства». «Дмитрий Маслеев»
18:25 «Рассказы из русской истории». «Владимир Мединский»
19:45 «Главная роль»
20:05 «Правила жизни»
20:30 «Спокойной ночи, малыши!»
20:45 «Старое радио». «Авторский фильм Дмитрия Завильгельского (2024 г.)»
21:30 «Сати». «Нескучная классика...»
22:10 Х/ф «Я ТЕБЯ НЕНАВИЖУ» (0+)
0:00 Т/с «ПОРУС» (16+)
2:15 Д/ф «Шигирский идол»

ЧЕ

6:00 «Дорожные войны 2.0» (16+)
7:00 «Дорожные войны» (16+)
7:30 Информационная программа «Итоги» (12+)
7:50 Прогноз погоды
10:00 Т/с «СОЛДАТЫ 12» (16+)
17:00 «Улетное видео» (16+)
18:30 Информационная программа «Новости» (12+)
18:55 Прогноз погоды
19:00 Программа телеканала «Наш регион 33» (12+)
19:20 Программа телеканала «Наш регион 33» (12+)
20:00, 2:45 «Решала» (16+)
22:00 «Охотники» (16+)
23:00 «Опасные связи» (18+)

ТВ-3

6:00, 5:45 Мультфильм (0+)
8:00 М/с «Леди Баг и Супер-кот» (6+)
8:40, 16:15 Т/с «СЛЕПАЯ» (16+)
9:45 «Хорошие Новости с Василисой Володиной» (16+)
10:00, 14:30 Д/с «Гадалка» (16+)
11:00 «Знаки судьбы» (16+)
12:15 «Мистические истории» (16+)
13:30 Д/с «Старец» (16+)
18:10 Т/с «ПЯТНИЦКИЙ» (16+)
23:30 Х/ф «РЯД 19» (18+)
1:00 «Кадони шоу» (16+)
1:45 Т/с «ЗАКРЫТАЯ ШКОЛА» (16+)

ТВ 1000

6:10 М/ф «Три кота» (6+)
6:30 М/с «Смешарики» (6+)
6:55 Х/ф «Танки» (12+)
8:45 Х/ф «Непослушник» (12+)
10:55 Х/ф «Непослушник 2» (12+)
13:10 Х/ф «Батя» (16+)
14:45 Х/ф «Мистер Нокаут» (16+)
17:00 Х/ф «Булки» (16+)
19:00 Т/с «Лучше, чем люди» (16+)
21:00 Х/ф «Кухня в Париже» (12+)
23:00 Х/ф «Кухня. Последняя битва» (12+)
1:15 Х/ф «Край» (16+)
3:10 Х/ф «Вор» (16+)
4:45 М/ф «Золотая антилопа» (0+)
5:15 М/ф «Мойдодыр» (0+)
5:30 М/с «Пин-код» (6+)

ИЛЛЮЗИОН

6:00 Х/ф «28 панфиловцев» (12+)
7:45 Х/ф «Крымский мост. Сделано с любовью» (12+)
9:30 Х/ф «Один настоящий день» (16+)
11:20, 3:10 Х/ф «Карп отмороженный» (12+)
13:05, 4:45 Х/ф «Я на перемотке!» (12+)
14:40 Х/ф «Танцы на высоте» (12+)
16:20 Х/ф «Совсем не простая история» (16+)
18:15 Х/ф «За кулисами» (16+)
19:40 Х/ф «Родители строгого режима» (12+)
21:00 Х/ф «Здравствуй, Дедушка Мороз!» (6+)
22:30 Х/ф «Чистое искусство» (16+)
0:05 Х/ф «Я подарю тебе победу» (12+)
1:45 Х/ф «Рядовой Чээрин» (12+)

МАТЧ ТВ

6:00 «Лучшие из лучших» (12+)
6:30 «Всё о главном» (12+)
7:00, 10:00, 12:55, 14:55, 2:55 Новости
7:05, 23:40 «Все на Матч!» (12+)
10:05 «Лица страны. Юлия Ступак» (12+)
10:25 Хоккей. Чемпионат мира. Дания - Канада (12+)
12:35 Специальный репортаж (12+)
13:00 «Есть тема!» (16+)
14:25 Футбол. Журнал Лиги чемпионов (6+)
15:00 Футбол. МИР Российская Премьер-Лига. Обзор тура (6+)
16:00 «Громко» (12+)
17:15 Хоккей. Чемпионат мира. США - Словакия (12+)
19:35 Баскетбол. Единая лига ВТБ. 1/2 финала. «Локомотив-Кубань» (Краснодар) - УНИКС (Казань) (6+)
21:20 Хоккей. Чемпионат мира. Швейцария - Чехия (12+)
0:45 Хоккей. Чемпионат мира. Норвегия - Финляндия (12+)
3:00 Футбол. Чемпионат Германии. «Бавария» - «Вольфсбург» (6+)
5:00 Стрельба из лука. Чемпионат Европы. Блочный лук. Команды (0+)

ОБОИ. ОБОИ. ОБОИ.
Наклейка обоев за один день
Снятие старых обоев, шпаклевка, подготовка стен, косметический ремонт, линолеум, ламинат, натяжные потолки.
КОНСУЛЬТАЦИЯ, ВЫЕЗД В РАЙОН.
Есть Viber и WhatsApp
Тел. 8-919-029-02-39 – Алла
реклама

ВЕНТИЛЯЦИЯ
любой уровень сложности
КОНДИЦИОНЕРЫ
бытовые и промышленные
ТЕПЛОВЫЕ ЗАВЕСЫ, НАГРЕВАТЕЛЬНЫЕ ПАНЕЛИ, ТЕПЛОВЫЕ ПУШКИ
ПРОЕКТИРОВАНИЕ и МОНТАЖ
НПО «ТехноСервисЦентр», ул. Космонавтов, д.1
Тел.: 8-903-831-20-61 8-905-141-07-60
e-mail: tsc1@itnet33 .ru
реклама

АССЕНИЗАТОРСКИЕ МАШИНЫ
• ОТКАЧИВАНИЕ ВЫГРЕБНЫХ ЯМ
• ЧИСТКА ТУАЛЕТОВ
• УСТРАНЕНИЕ ЗАСОРОВ спецоборудованием
• ДОСТАВКА ТЕХНИЧЕСКОЙ ВОДЫ
Расчёт: нал./безнал
8-980-753-45-51
реклама

АВТОВЫШКА ТЕЛЕСКОПИЧЕСКАЯ 18 м
РАСЧЕТ: НАЛ/БЕЗНАЛ
8-902-880-33-39
реклама

КАМАЗ-самосвал
ЭВАКУАТОР – 24 часа
от 1 до 20 т
КИРПИЧ, ЩЕБЕНЬ, ПЕСОК, БУТ, ЧЕРНОЗЕМ, ТОРФ, НАВОЗ, ПЕРЕГНОЙ,
демонтаж зданий и сооружений
8-910-0-959-777
реклама

ВЫВОЗ СТАРОЙ БЫТОВОЙ ТЕХНИКИ И МЕТАЛЛОЛОМА
Батареи, ванны, трубы • Холодильники, плиты
Прочие металлические предметы
8 900 476 09 40 БЕСПЛАТНО ВЫВЕЗЕМ И ДОПЛАТИМ
«ГАЗЕЛЬ» ПО ГОРОДУ И РФ
УСЛУГИ ГРУЗЧИКОВ
реклама

ГРУЗОПЕРЕВОЗКИ «ГАЗЕЛЬ»
По городу и по России
3-78-90
8-910-173-66-87
реклама

ДОСТАВКА
Песок, щебень, навоз, перегной, торф, опилки, чернозем, доломит, горбыль, слом зданий.
от мешка до 20 т
ВЫВОЗ ЛЮБОГО ГРУЗА
От мешка до 4 тонн
На 3 стороны
4 т
8-904-038-03-99
реклама

КАМАЗ-самосвал
Доставка от 1 до 20 т
• Кирпич • Песок • Щебень • Бут
• Чернозем • Торф • Навоз • Перегной
8-905-055-03-02, 8-915-772-71-11
реклама

Редакция не несет ответственности за изменения в сетке вещания телеканалов и возрастной ценз телепередач. Согласно ФЗ 436 «Федеральный закон от 29.12.2010 №436-ФЗ (ред. от 29.07.2018) «О защите детей от информации, причиняющей вред их здоровью и развитию», программы, транспируемые без предварительной записи, не маркируются возрастными метками.

СТРОИТЕЛЬНАЯ БРИГАДА
ВЫПОЛНИТ ВСЕ ВИДЫ РАБОТ
- Бани, крыши, фундаменты, отмостки
- Сайдинг, замена венцов
- Реставрация старых домов
- Ремонт квартир

Пенсионерам – скидка 20%*
ВЫЕЗД И ЗАМЕР БЕСПЛАТНО
8-903-833-16-11
*Подробности по телефону
реклама

ПЕНСИОНЕРАМ Скидка 20%
ВСЕ СТРОИТЕЛЬНЫЕ и РЕСТАВРАЦИОННЫЕ РАБОТЫ
КРЫШИ, ФУНДАМЕНТЫ, ГАРАЖИ, ПРИСТРОЙКИ, ХОЗБЛОКИ, ЗАБОРЫ, ОТМОСТКИ, БАНИ, ПОДЪЁМ ДОМОВ, ЗАМЕНА ВЕНЦОВ, САЙДИНГ и другие работы. Выезд в отдаленные районы и замеры– бесплатно
8-910-187-55-58 (Анатолий)
реклама

СТРОИТЕЛЬНАЯ БРИГАДА
СКИДКА 20%
ВЫПОЛНИТ ВСЕ ВИДЫ РАБОТ:
- покрытие крыш и их ремонт, замена венцов, фундамент, терраски, дома, бани, сайдинг, отмостка, заборы
- укладка плитки, внутренняя отделка квартир
- кладем новые и ремонтируем старые печи
- Работаем с материалом заказчика и своим
- Выезд, замер бесплатно

8-919-000-88-71, Геннадий
реклама

СТРОИТЕЛЬНАЯ БРИГАДА
Выполнит все виды строительных работ.
- СТРОИТЕЛЬСТВО И РЕСТАВРАЦИЯ
- ЗАМЕНА ГНИЛЫХ И СТАРЫХ ВЕНЦОВ
- ЗАБОРЫ • КРЫШИ
- ВНУТРЕННЯЯ И ВНЕШНЯЯ ОТДЕЛКА

И многое другое.
8-910-099-02-08 – Андрей
реклама

СТРОИТЕЛЬНАЯ БРИГАДА
Реклама
ВЫПОЛНИТ ВСЕ ВИДЫ СТРОИТЕЛЬНЫХ РАБОТ:
✓ СТРОИТЕЛЬСТВО И РЕСТАВРАЦИЯ
✓ ЗАМЕНА ГНИЛЫХ И СТАРЫХ ВЕНЦОВ
✓ ЗАБОРЫ, КРЫШИ
✓ ВНУТРЕННЯЯ И ВНЕШНЯЯ ОТДЕЛКА
Тел. 8-903-833-03-63 Максим

СТРОИТЕЛЬСТВО И РЕМОНТ
- фундаменты • бани • крыши
- террасы • заборы • гаражи
- замена венцов • отмостки
- тротуарная плитка • печи
- ремонт квартир

Работаем со своим материалом и материалом заказчика
Скидка пенсионерам 20%
8-915-776-51-80
реклама

Купим! Дорого!
МАКУЛАТУРУ
2-40-01, 8-920-926-23-36
8-904-033-89-99
(выезд от 100 кг)
База вторсырья, ул. Добролюбова, д. 4
реклама

ВТОРНИК • 14 МАЯ

ПЕРВЫЙ
5:00 «Доброе утро» (0+)
9:00, 12:00, 15:00, 18:00, 3:00 «Новости»
9:20 «Модный приговор» (0+)
10:10 «Жить здорово!» (16+)
11:00, 12:15, 17:00, 18:30 «Информационный канал» (16+)
15:15 «Давай поженимся!» (16+)
16:05 «Мужское / Женское» (16+)
19:55 «Куклы наследника Тутти» (16+)
21:00 «Время»
22:00 Т/с «ИЩЕЙКА» (16+)
23:00 «Большая игра» (16+)
0:00 «Подкаст. Лаб «Легкие деньги» (16+)
0:45 «Подкаст. Лаб «Произвольная программа» (16+)
1:30 «Подкаст. Лаб «Фокусы» (16+)
2:15 «Подкаст. Лаб «Кот Шрёдингера» (16+)
3:05 «Подкаст. Лаб «Не лыком шиты» (16+)
3:55 «Подкаст. Лаб «Собрались с мыслями» (16+)

РОССИЯ
5:00, 9:30 «Утро России»
9:00, 14:30, 21:05 Местное время. Вести
9:55 «О самом главном» (12+)
11:00, 14:00, 16:00, 20:00 Вести
11:30, 17:30 «60 Минут» (12+)
14:55 «Наши» (12+)
16:30 «Малахов» (16+)
21:20 Т/с «СВЕТ В ОКНЕ» (16+)
23:30 «Вечер с Владимиром Соловьёвым» (12+)
2:05 Т/с «ТАЙНЫ СЛЕДСТВИЯ» (16+)
3:45 Т/с «ВЕРСИЯ» (16+)

НТВ
4:50 Т/с «УЛИЦЫ РАЗБИТЫХ ФОНАРЕЙ» (16+)
6:30 «Утро. Самое лучшее» (16+)
8:00, 10:00, 13:00, 16:00, 19:00, 23:35 Сегодня
8:25, 10:35 Т/с «ПЕС» (16+)
13:25 «Чрезвычайное происшествие» (16+)
14:00 «Место встречи» (16+)
16:45 «За гранью» (16+)
17:50 «ДНК» (16+)
20:00 Т/с «ДЕЛЬФИН» (16+)
22:15, 0:00 Т/с «ЗАПАСНЫЙ ВЫХОД» (16+)
0:55 Т/с «ФОРС-МАЖОР» (16+)
4:20 Т/с «АГЕНТСТВО СКРЫТЫХ КАМЕР» (16+)

ТНТ
6:05 «Импровизация» (16+)
6:35 «Новая фабрика звезд. Дневники» (16+)
7:00 «Утро ТНТ» (16+)
9:00, 18:00 Т/с «ИНТЕРНЫ» (16+)
17:00 Т/с «ПОСТУЧИСЬ В МОЮ ДВЕРЬ В МОСКВЕ» (16+)
19:00 Т/с «УНИВЕР. 13 ЛЕТ СПУСТЯ» (16+)
21:00 «Однажды в России» (16+)
22:00 «Женский Стендап» (18+)
23:30 «Это нормально?» (18+)
0:30 Х/ф «РУБЕЖ ВЫЖИВАНИЯ» (18+)
2:25 «Музыкальная интуиция» (16+)
4:00 «Я тебе не верю» (16+)
4:45 «Импровизация. Команды» (16+)

5 КАНАЛ
5:00, 9:00, 13:00, 17:00, 0:00 «Известия» (16+)
5:25, 9:30 Т/с «ПОСЛЕДНИЙ МЕНТ» (16+)
8:55 «Знание-сила» (0+)
13:30, 17:30 Т/с «МОРСКИЕ ДЬЯВОЛЫ-4» (16+)
18:00, 0:30 Т/с «СЛЕД» (16+)
21:25 Т/с «СВОИ-6» (16+)
22:20 Т/с «СВОИ-5» (16+)
3:55 Т/с «ПРОКУРОРСКАЯ ПРОВЕРКА» (16+)

СТС
6:00, 5:50 «Ералаш» (0+)
6:30 М/с «Маша и Медведь» (0+)
9:00 М/ф «Суворов. Великое путешествие» (6+)
10:45 М/ф «Катак. Ледниковый побег» (6+)
12:25 Х/ф «КОНДИТЕРСКАЯ ЛЮСИ» (12+)
14:20 Х/ф «ВИНСКИ И ПОРОШОК-НЕВИДИМКА» (12+)
16:00 Х/ф «СОКРОВИЩА ТОМА СОЙЕРА» (12+)
17:55 Шоу «Уральские пельмени» (16+)
21:00 Т/с «ОТМОРОЖЕННЫЕ» (18+)
22:00 Х/ф «ОПАСНЫЕ ПАССАЖИРЫ ПОЕЗДА 123» (16+)
0:15 Х/ф «ГЕЙМЕР» (18+)
1:55 Х/ф «МОЙ ПАРЕНЬ - ПСИХ» (18+)
3:50 Т/с «ВЫЖИТЬ ПОСЛЕ» (16+)
5:25 «6 кадров» (16+)

ТВ-ЦЕНТР
6:00 «Настроение» (16+)
8:10 «Доктор И..» (16+)
8:45 Х/ф «ЗАГАДКА ЦЕЗАРЯ» (12+)
10:40, 2:05 Д/с «Актерские драмы. Последние роли» (16+)
11:30, 14:30, 17:50, 22:00 События (16+)
11:50 Х/ф «МОСКОВСКИЕ ТАЙНЫ. СЕМЬ СЕСТЁР» (12+)
13:40, 5:20 «Мой герой. Лариса Голубкина» (12+)
14:50 «Город новостей» (16+)
15:00, 3:40 Х/ф «Я ИДУ ТЕБЯ ИСКАТЬ. ФАРФОРОВЫЕ МУДРЕЦЫ» (16+)
16:55 Д/ф «Николай Караченцов. Укрощение плейбоя» (16+)
18:10 Х/ф «СЛЕПОЙ МЕТОД 2» (16+)
22:35 «Закон и порядок» (16+)
23:05 Д/ф «Как стать старухой в 50» (16+)
0:00 «События. 25-й час» (16+)
0:30, 5:05 «Петровка, 38» (16+)
0:45 «Девяностые. Во всём виноват Чубайс!» (16+)
1:25 «Прощание. Майя Кристалинская» (16+)
2:45 Д/ф «Екатерина Фурцева. Женщина в мужской игре» (12+)

РЕН-ТВ
5:00, 18:00, 3:05 «Самые шокирующие гипотезы» (16+)
6:00 «С бодрым утром!» (16+)
8:30, 12:30, 16:30, 19:30, 23:00 Новости (16+)
9:00 «Военная тайна» (16+)
10:00 «Совбез» (16+)
11:00 «Как устроен мир» (16+)
12:00, 16:00, 19:00 «Информационная программа 112» (16+)
13:00 «Загадки человечества» (16+)
14:00 «Невероятно интересные истории» (16+)
15:00 Д/п «Засекреченные списки» (16+)
17:00, 3:50 «Тайны Чапман» (16+)
20:00 Х/ф «ОХОТНИКИ ЗА РАЗУМОМ» (16+)
22:00 «Смотреть всем!» (16+)
23:30 «Знаете ли вы, что?» (16+)
0:30 Х/ф «РЕЙД 2» (18+)

ДОМАШНИЙ
6:20 «По делам несовершеннолетних» (16+)
7:20 «Давай разведёмся!» (16+)
8:20 «Тест на отцовство» (16+)
10:30, 23:30 «Понять. Простить» (16+)
11:45, 0:45 «Порча» (16+)
12:55, 1:45 «Знахарка» (16+)
13:30 «Верну любимого» (16+)
14:05, 2:10 «Голоса ушедших душ» (16+)
14:40 Т/с «САДОВНИЦА» (16+)
19:00 Т/с «СОЛНЦЕ, МОРЕ И ЛЮБОВЬ» (16+)
2:35 «6 кадров» (16+)
2:55 Т/с «АНАТОМИЯ СЕРДЦА» (16+)

ЗВЕЗДА
5:10, 12:30, 13:25, 15:05, 17:15, 3:20 Т/с «ОТРАЖЕНИЕ» (16+)
7:00 «Сегодня утром» (12+)
9:00, 13:00, 17:00, 19:00 Новости дня (16+)
9:15, 21:00 «Открытый эфир» (16+)
11:00, 23:15 Т/с «ГОСУДАРСТВЕННАЯ ГРАНИЦА. МЫ НАШ, МЫ НОВЫЙ...» (12+)
15:00 «Военные новости» (16+)
18:00 Д/с «105 дней незнаменитой войны» (16+)
18:50 Специальный репортаж (16+)
19:55 «По горячим следам» (16+)
20:10 «Улика из прошлого» (16+)
22:45 «Между тем» (12+)
0:55 Т/с «АДЪЮТАНТ ЕГО ПРЕВОСХОДИТЕЛЬСТВА» (12+)
2:15 Д/с «Автомобили Второй мировой войны» (16+)
2:55 Д/с «Москва фронту» (16+)

РОССИЯ-К
6:30 «Пешком...». «Москва храмовая»
7:05 «95 лет со дня рождения Зинаиды Шарко». «Театральная летопись»
7:35, 18:35 Д/ф «В поисках гробницы Клеопатры»
8:30, 12:15, 18:20 Д/с «Забытое ремесло»
8:45 Х/ф «ИЩИТЕ ЖЕНЩИНУ» (0+)
10:00, 12:30, 17:00, 19:30, 23:45 «Новости культуры»
10:15 «Наблюдатель»
11:10, 1:00 Д/ф «Дельцы»
12:45 «Новости». «Подробно. Книги»
13:00 «Больше, чем любовь». Князь Багратион и принцесса Катиш»
13:45, 0:00 Т/с «ПОРУС» (16+)
14:50 Д/с «Первые в мире»
15:05 Д/ф «Баку. Дворец Тагиева»
15:30 «Игра в бисер» с Игорем Волгиным». «Владимир Богомолов. «Момент истины («В августе сорок четвертого...»)»
16:15 «Сати». «Нескучная классика...»
17:15 «Мастера фортепианного искусства». «Николай Луганский»
19:45 «Главная роль»
20:05 «Правила жизни»
20:30 Д/ф «Максимы»
21:25 «Белая студия»
22:10 Х/ф «ОПАСНЫЙ ВОЗРАСТ» (12+)
2:00 «Мастера фортепианного искусства». «Юрий Фаворин»

ЧЕ
6:00 «Вне закона. Преступление и наказание» (16+)
6:30 «Дорожные войны 2.0» (16+)
6:50 «Дорожные войны» (16+)
7:30 Информационная программа «Итоги» (12+)
7:50 Прогноз погоды
10:00 Т/с «СОЛДАТЫ 12» (16+)
16:40 «Улетное видео» (16+)
18:30 Информационная программа «Новости» (12+)
18:55 Прогноз погоды
19:00 Программа телеканала «Наш регион 33» (12+)
19:20 Программа телеканала «Наш регион 33» (12+)
20:00, 2:50 «Решала» (16+)
22:00 «Охотники» (16+)
23:00 «Опасные связи» (18+)

ТВ-3
6:00 Мультфильм (0+)
8:00 М/с «Леди Баг и Супер-кот» (6+)
8:40, 16:15 Т/с «СЛЕПАЯ» (16+)
9:45 «Хорошие Новости с Василисой Володиной» (16+)
10:00, 14:30 Д/с «Гадалка» (16+)
11:00 «Знаки судьбы» (16+)
12:15 «Мистические истории» (16+)
13:30 Д/с «Старец» (16+)
18:10 Т/с «ПЯТНИЦКИЙ» (16+)
23:30 Х/ф «ВЕЧНОСТЬ МЕЖДУ НАМИ» (16+)
1:15 Т/с «ЗАКРЫТАЯ ШКОЛА» (16+)

ТВ 1000
6:35 М/ф «Три кота» (6+)
7:00 М/с «Смешарики» (6+)
7:25 Х/ф «Бармен» (16+)
9:20 Х/ф «Булки» (16+)
11:15 Х/ф «Кухня в Париже» (12+)
13:15 Х/ф «Кухня. Последняя битва» (12+)
15:30 Х/ф «Один вдох» (12+)
17:25 Х/ф «Элефант» (12+)
19:00 Т/с «Лучше, чем люди» (16+)
21:00 Х/ф «Родители строгого режима» (12+)
22:30 Х/ф «Выкрутасы» (12+)
0:25 Х/ф «Коллектор» (16+)
1:40 Х/ф «Папа» (12+)
3:15 Х/ф «Батя» (16+)
4:30 М/ф «Дикие лебеди» (0+)
5:30 М/с «Пин-код» (6+)

ИЛЛЮЗИОН
6:05 Х/ф «От печали до радости» (12+)
7:35 Х/ф «Бабки» (16+)
8:35 Х/ф «Ничей» (12+)
10:00 Х/ф «Понаехали» (12+)
11:30, 3:10 Х/ф «Танцы на высоте» (12+)
13:10, 4:40 Х/ф «Совсем не простая история» (16+)
15:10 Х/ф «За кулисами» (16+)
16:35 Х/ф «Родители строгого режима» (12+)
17:55 Х/ф «Здравствуй, Дедушка Мороз!» (6+)
19:20 Х/ф «Чистое искусство» (16+)
21:00 Х/ф «Вперед!» (16+)
22:40 Х/ф «В спорте только девушки» (16+)
0:15 Х/ф «Карп отмороженный» (12+)
1:50 Х/ф «Я на перемотке!» (12+)

МАТЧ ТВ
6:00 «Лучшие из лучших» (12+)
6:30 «Наши иностранцы» (12+)
7:00, 10:00, 12:55, 14:55, 2:55 Новости
7:05, 16:00, 19:35, 23:15 «Все на Матч!» (12+)
10:05, 12:35 Специальный репортаж (12+)
10:25 Хоккей. Чемпионат мира. Германия - Швеция (12+)
13:00 «Есть тема!» (16+)
14:25 «Что за спорт?» (12+)
15:00 Мировой футбол. Обзор (6+)
17:15 Хоккей. Чемпионат мира. Казахстан - Латвия (12+)
20:15 Футбол. FONBET Кубок России. Финал. «Балтика» (Калининградская область) - «Спартак» (Москва) (6+)
0:45 Хоккей. Чемпионат мира. Дания - Норвегия (12+)
3:00 Триатлон. Мировая серия. Женщины (0+)
5:00 Стрельба из лука. Чемпионат Европы. Блочный лук. Личное первенство (0+)

15 МАЯ СРЕДА

ПЕРВЫЙ

5:00 «Доброе утро» (0+)
9:00, 12:00, 15:00, 18:00, 3:00 «Новости»
9:20 «Модный приговор» (0+)
10:10 «Жить здорово!» (16+)
11:00, 12:15, 17:00, 18:30 «Информационный канал» (16+)
15:15 «Давай поженимся!» (16+)
16:05 «Мужское / Женское» (16+)
19:55 «Куклы наследника Тутти» (16+)
21:00 «Время»
22:00 Т/с «ИЩЕЙКА» (16+)
23:00 «Большая игра» (16+)
0:00 «Подкаст. Лаб «Психика» (16+)
0:45 «Подкаст. Лаб «Письма» (16+)
1:30 «Подкаст. Лаб «Россия и Запад на качелях истории» (16+)
2:15 «Подкаст. Лаб «20 лет спустя» (16+)
3:05 «Подкаст. Лаб «Антропология» (16+)
3:55 «Подкаст. Лаб «Пусть не говорят, пусть читают» (16+)

РОССИЯ

5:00, 9:30 «Утро России»
9:00, 14:30, 21:05 Местное время. Вести
9:55 «О самом главном» (12+)
11:00, 14:00, 16:00, 20:00 Вести
11:30, 17:30 «60 Минут» (12+)
14:55 «Наши» (12+)
16:30 «Малахов» (16+)
21:20 Т/с «СВЕТ В ОКНЕ» (16+)
23:30 «Вечер с Владимиром Соловьёвым» (12+)
2:05 Т/с «ТАЙНЫ СЛЕДСТВИЯ» (16+)
3:45 Т/с «ВЕРСИЯ» (16+)

НТВ

4:50 Т/с «УЛИЦЫ РАЗБИТЫХ ФОНАРЕЙ» (16+)
6:30 «Утро. Самое лучшее» (16+)
8:00, 10:00, 13:00, 16:00, 19:00, 23:35 Сегодня
8:25, 10:35 Т/с «ПЕС» (16+)
13:25 «Чрезвычайное происшествие» (16+)
14:00 «Место встречи» (16+)
16:45 «За гранью» (16+)
17:50 «ДНК» (16+)
20:00 Т/с «ДЕЛЬФИН» (16+)
22:15, 0:00 Т/с «ЗАПАСНЫЙ ВЫХОД» (16+)
0:55 Т/с «ФОРС-МАЖОР» (16+)
2:50 Т/с «ОБЪЯВЛЕН В РОЗЫСК» (16+)
4:20 Т/с «АГЕНТСТВО СКРЫТЫХ КАМЕР» (16+)

ТНТ

6:20 «Импровизация» (16+)
6:35 «Новая фабрика звезд. Дневники» (16+)
7:00 «Утро ТНТ» (16+)
9:00, 18:00 Т/с «ИНТЕРНЫ» (16+)
17:00 Т/с «ПОСТУЧИСЬ В МОЮ ДВЕРЬ В МОСКВЕ» (16+)
19:00 Т/с «УНИВЕР. 13 ЛЕТ СПУСТЯ» (16+)
21:00 «Однажды в России» (16+)
22:00 «Женский Стендап» (18+)
23:30 «Это нормально?» (18+)
0:30 Х/ф «АПОКАЛИПСИС» (18+)
2:40 «Музыкальная интуиция» (16+)
4:15 «Импровизация. Команды» (16+)

5 КАНАЛ

5:00, 9:00, 13:00, 17:00, 0:00 «Известия» (16+)
5:40, 9:30 Т/с «ПОСЛЕДНИЙ МЕНТ» (16+)
8:55, 12:55 «Знание-сила» (0+)
13:30, 17:30 Т/с «МОРСКИЕ ДЬЯВОЛЫ-4» (16+)
18:00, 0:30 Т/с «СЛЕД» (16+)
21:25 Т/с «СВОИ-6» (16+)
22:20 Т/с «СВОИ-5» (16+)
3:55 Т/с «ПРОКУРОРСКАЯ ПРОВЕРКА» (16+)

СТС

6:00, 5:50 «Ералаш» (0+)
6:30 М/с «Маша и Медведь» (0+)
8:55, 18:10 Шоу «Уральские пельменей» (16+)
10:00 М/ф «Трио в перьях» (6+)
11:40 М/ф «Трио в перьях 2» (6+)
13:20 Х/ф «КАЛАШНИКОВ» (12+)
15:35 Х/ф «КОРОЛЬ НЕБА» (12+)
21:00 Т/с «ОТМОРОЖЕННЫЕ» (18+)
22:00 Х/ф «ПЕРЕВОЗЧИК 3» (16+)
0:05 Х/ф «МИССИЯ НЕВЫПОЛНИМА. ПРОТОКОЛ ФАНТОМ» (16+)
2:30 Х/ф «ОБРАТНАЯ СВЯЗЬ» (16+)
4:00 Т/с «ВЫЖИТЬ ПОСЛЕ» (16+)
5:35 «6 кадров» (16+)

ТВ-ЦЕНТР

6:00 «Настроение» (16+)
8:10 «Доктор И..» (16+)
8:45 Х/ф «ЗАГАДКА ЕВКЛИДА» (12+)
10:40, 2:05 Д/с «Актерские драмы. Приказано полюбить» (16+)
11:30, 14:30, 17:50, 22:00 События (16+)
11:50 Х/ф «МОСКОВСКИЕ ТАЙНЫ. ОПАСНЫЙ ПЕРЕПЛЁТ» (16+)
13:40, 5:20 «Мой герой. Иван Шибанов» (12+)
14:50 «Город новостей» (16+)
15:00, 3:40 Х/ф «Я ИДУ ТЕБЯ ИСКАТЬ. ОРЕЛ НЕ ЛОВИТ МУХ» (16+)
16:55 Д/ф «Михаил Круг. Шансонье в законе» (16+)
18:10 Х/ф «СЛЕПОЙ МЕТОД 3» (16+)
22:35 «Хватит слухов!» (16+)
23:05 «Прощание. Анна Герман» (16+)
0:00 «События. 25-й час» (16+)
0:30, 5:05 «Петровка, 38» (16+)
0:45 Д/ф «Тайная комната. Дед Хасан» (16+)
1:25 «Знак качества» (16+)
2:50 Д/ф «Пётр Столыпин. Выстрел в антракте» (12+)

РЕН-ТВ

5:00, 18:00, 2:10 «Самые шокирующие гипотезы» (16+)
6:00 «С бодрым утром!» (16+)
8:30, 12:30, 16:30, 19:30, 23:00 Новости (16+)
9:00 Документальный спецпроект (16+)
10:00 Д/п «Засекреченные списки» (16+)
11:00 «Как устроен мир» (16+)
12:00, 16:00, 19:00 «Информационная программа 112» (16+)
13:00, 23:30 «Загадки человечества» (16+)
14:00 «Невероятно интересные истории» (16+)
15:00 «Легенды и мифы» (16+)
17:00, 3:00 «Тайны Чапман» (16+)
20:00 Х/ф «ВОЗМЕЗДИЕ» (16+)
22:10 «Смотреть всем!» (16+)
0:30 Х/ф «НЕ ВХОДИ» (18+)

ДОМАШНИЙ

6:20 «По делам несовершеннолетних» (16+)
7:20 «Давай разведёмся!» (16+)
8:20 «Тест на отцовство» (16+)
10:30, 23:30 «Понять. Простить» (16+)
11:45, 0:45 «Порча» (16+)
12:55, 1:45 «Знахарка» (16+)
13:30 «Верну любимого» (16+)
14:05, 2:10 «Голоса ушедших душ» (16+)
14:40 Т/с «ТОНКАЯ ЛИНИЯ ЖИЗНИ» (16+)
19:00 Т/с «РОДНЫЕ И БЛИЗКИЕ» (16+)
2:35 «6 кадров» (16+)
2:40 Т/с «АНАТОМИЯ СЕРДЦА» (16+)

ЗВЕЗДА

5:05, 12:30, 13:25, 15:05, 17:15, 3:25 Т/с «ОТРАЖЕНИЕ» (16+)
7:00 «Сегодня утром» (12+)
9:00, 13:00, 17:00, 19:00 Новости дня (16+)
9:15, 21:00 «Открытый эфир» (16+)
11:00, 23:15 Т/с «ГОСУДАРСТВЕННАЯ ГРАНИЦА. МИРНОЕ ЛЕТО 21-ГО ГОДА» (12+)
15:00 «Военные новости» (16+)
18:00 Д/с «105 дней незнаменитой войны» (16+)
18:50 Специальный репортаж (16+)
19:55 «По горячим следам» (16+)
20:10 Д/с «Секретные материалы» (16+)
22:45 «Между тем» (12+)
0:50 Т/с «АДЪЮТАНТ ЕГО ПРЕВОСХОДИТЕЛЬСТВА» (12+)
2:10 Х/ф «ВРЕМЯ СВИДАНИЙ» (12+)

РОССИЯ-К

6:30 «Пешком...». «Москва булгаковская»
7:05 «К 95-летию со дня рождения Зинаиды Шарко». «Театральная летопись»
7:35, 18:35 Д/ф «В поисках гробницы Клеопатры»
8:25 Д/с «Забытое ремесло»
8:40 Х/ф «Я ТЕБЯ НЕНАВИЖУ» (0+)
10:00, 12:30, 17:00, 19:30, 23:45 «Новости культуры»
10:15 «Наблюдатель»
11:10, 1:00 «XX век». «Последний из пылко влюбленных. Владимир Зельдин». 1992 г.»
12:45 «Новости». «Подробно. Кино»
13:00 «Больше, чем любовь». Иоанн Кронштадтский»
13:45, 0:00 Т/с «ПОРУС» (16+)
14:50 «Старое радио». «Авторский фильм Дмитрия Завильгельского (2024 г.)»
15:30 «Искусственный отбор»
16:10 «Белая студия»
17:15 «Андрей Эшпай «Литургическая симфония» в программе «Библейский сюжет»
17:45, 2:00 «Мастера фортепианного искусства». «Константин Емельянов»
19:45 «Главная роль»
20:05 «Правила жизни»
20:30 «Спокойной ночи, малыши!»
20:45 Альманах по истории музыкальной культуры
21:30 «Власть факта». «Христианство в Римской империи»
22:10 Х/ф «ПРИВАЛОВСКИЕ МИЛЛИОНЫ» (12+)

ЧЕ

6:00 «Вне закона. Преступление и наказание» (16+)
6:30 «Дорожные войны 2.0» (16+)
6:45 «Дорожные войны» (16+)
7:30 Информационная программа «Итоги» (12+)
7:50 Прогноз погоды
10:00 Т/с «СОЛДАТЫ 12» (16+)
17:00 «Улетное видео» (16+)
18:30 Информационная программа «Новости» (12+)
18:55 Прогноз погоды
19:00 Программа телеканала «Наш регион 33» (12+)
19:20 Программа телеканала «Наш регион 33» (12+)
20:00, 2:50 «Решала» (16+)
22:00 «Охотники» (16+)
23:00 «Опасные связи» (18+)

ТВ-3

6:00 Мультфильм (0+)
8:00 М/с «Леди Баг и Супер-кот» (6+)
8:40, 16:15 Т/с «СЛЕПАЯ» (16+)
9:45 «Хорошие Новости с Василисой Володиной» (16+)
10:00, 14:30 Д/с «Гадалка» (16+)
11:00 «Знаки судьбы» (16+)
12:15 «Мистические истории» (16+)
13:30 Д/с «Старец» (16+)
18:10 Т/с «ПЯТНИЦКИЙ» (16+)
23:30 Х/ф «МАКС СТИЛ» (16+)
1:15 Т/с «ЗАКРЫТАЯ ШКОЛА» (16+)

ТВ 1000

6:50 М/ф «Три кота» (6+)
7:30 М/с «Смешарики» (6+)
8:25 Х/ф «Коллектор» (16+)
9:50 Х/ф «Выкрутасы» (12+)
11:45 Х/ф «Родители строгого режима» (12+)
13:20, 1:20 Х/ф «Монах и Бес» (12+)
15:30 Х/ф «Папа» (12+)
17:25 Х/ф «Батя» (16+)
19:00 Т/с «Лучше, чем люди» (16+)
21:00 Х/ф «Непослушник» (12+)
23:10 Х/ф «Непослушник 2» (12+)
3:05 Х/ф «Мистер Нокаут» (16+)
5:00 М/ф «Русалочка» (0+)
5:30 М/с «Пин-код» (6+)

ИЛЛЮЗИОН

6:30 Х/ф «До Нового года осталось...» (12+)
7:55 Х/ф «Призрак» (6+)
9:50 Х/ф «Вратарь галактики» (6+)
11:55, 4:15 Х/ф «За кулисами» (16+)
13:15, 5:25 Х/ф «Родители строгого режима» (12+)
14:40 Х/ф «Здравствуй, Дедушка Мороз!» (6+)
16:10 Х/ф «Чистое искусство» (16+)
17:45 Х/ф «Вперед!» (16+)
19:25 Х/ф «В спорте только девушки» (16+)
21:00 Х/ф «Зеленая карета» (16+)
22:40 Х/ф «Залиния» (12+)
0:55 Х/ф «Танцы на высоте» (12+)
2:25 Х/ф «Совсем не простая история» (16+)

МАТЧ ТВ

6:00 «Лучшие из лучших» (12+)
6:30 «Что за спорт?» (12+)
7:00, 10:00, 12:55, 14:55, 2:55 Новости
7:05, 16:00, 19:35, 23:15 «Все на Матч!» (12+)
10:05, 12:35 Специальный репортаж (12+)
10:25 Хоккей. Чемпионат мира. Канада - Австрия (12+)
13:00 «Есть тема!» (16+)
14:25 «Вид сверху» (12+)
15:00 Смешанные единоборства. UFC. Деррик Льюис против Родриго Насименто (16+)
17:15 Хоккей. Чемпионат мира. Германия - Латвия (12+)
20:00 Футбол. FONBET Кубок России. Финал. «Зенит» (Санкт-Петербург) - ЦСКА (6+)
0:45 Хоккей. Чемпионат мира. Швейцария - Великобритания (12+)
3:00 Триатлон. Мировая серия. Мужчины (0+)
5:00 Стрельба из лука. Чемпионат Европы. Классический лук. Команды (0+)

СТРОИТЕЛЬНАЯ БРИГАДА
ВЫПОЛНИТ ВСЕ ВИДЫ СТРОИТЕЛЬНЫХ И РЕСТАВРАЦИОННЫХ РАБОТ
КРЫШИ, ФУНДАМЕНТЫ, ГАРАЖИ, ПРИСТРОЙКИ, ХОЗБЛОКИ, ЗАБОРЫ, ОТМОСТКИ, БАНИ, ПОДЪЕМ ДОМОВ, ЗАМЕНА ВЕНЦОВ, САЙДИНГ И ДРУГИЕ РАБОТЫ.
ПЕНСИОНЕРАМ СКИДКА 22%
Выезд в отдаленные районы – БЕСПЛАТНО.
8-909-431-35-02 – *Анатолий*
реклама

ПЕНСИОНЕРАМ **СКИДКА 10%**
СТРОИТЕЛЬНАЯ БРИГАДА
Предлагает строительные услуги. Строим дома, террасы, строим и кроем крыши любой сложности, веранды, заборы. Меняем венцы. Ремонтные работы, внутренняя отделка, сараи. Малярные, фасадные, сайдинговые работы. Поднимаем просевшие дома. Предлагаем услуги каменщика, плотника. Фундаменты и отмостки. Услуги печника, электрика, сантехника, сварщика. Колодцы, скважины. Работа с материалом заказчика и со своим.
РАБОТАЕМ БЕЗ ВЫХОДНЫХ
8-980-191-65-34, Алексей
Звоните в любое время
реклама

СТРОИТЕЛЬСТВО И РЕМОНТ
Крыши, фундаменты, венцы, отмостки, хозблоки, гаражи.
Работаем с нашим материалом и материалом заказчика
Пенсионерам скидка 20%*
8-910-175-03-17 – Анатолий
*Подробности скидок узнавайте по телефону.
реклама

СТРОИТЕЛЬНАЯ БРИГАДА
ВЫПОЛНИТ ВСЕ ВИДЫ РАБОТ:
Пенсионерам СКИДКА 15%

- Ставим дома, бани, дачные домики под ключ
- Пристройки, террасы
- Отделка сайдингом, вагонкой
- Заборы любой сложности
- Ремонт крыш любой сложности
- Реставоация фундаментов
- Проводим все виды сварочных работ
- Ремонт квартир. Работаем круглый год

реклама
8-903-598-88-03 (Андрей)

ВСЕ СТРОИТЕЛЬНЫЕ и РЕМОНТНЫЕ РАБОТЫ
Крыши, фундаменты, гаражи, пристройки, хозблоки, заборы, отмостки, бани, замена гнилых бревен и другие работы.
ПЕНСИОНЕРАМ СКИДКА 15%
Выезд и замеры в отдаленные районы – бесплатно
8-901-444-52-61
8-960-727-99-00 Дмитрий
реклама

РЕМОНТ КВАРТИР "ПОД КЛЮЧ"
Обои, шпатлевка, штукатурка, линолеум, ламинат, переделка пола, натяжные потолки, отделка сан узлов, лоджий, балконов, замена дверей и окон
- Сараи • бани • беседки
- гаражи • хоз.блоки и мн.др.
- Заборы
- навесы
- терассы и веранды
- Отмостки, дорожки, заезды
- Замена и реставрация крыш,старых фундаментов и венцов

РЕМОНТ и РЕСТАВРАЦИЯ ДОМОВ И ДАЧ
Используем материал свой и заказчика
СКИДКА пенсионерам 20%
Выезд замер консультации БЕСПЛАТНО
Звонить в любое время, работаем без выходных
реклама
т. 8-910-173-82-21 – Владимир Викторович

СТУДИЯ ОКОН «ВЕНТАНА»
Тепло и уют в вашем доме.
ОКНА ПВХ
БАЛКОНЫ ЛОДЖИИ КРЫШИ САЙДИНГ
Демонтаж бесплатно
Мы гарантируем качество и надежность!
СУШИЛКА ДЛЯ БЕЛЬЯ В ПОДАРОК!*
Принимаем оплату картой.
*Подробности узнавайте по телефонам
СКИДКИ! до 30%
ЗАБЕРЕМ СТАРЫЕ РАМЫ
8-904-037-81-77
8-920-945-72-73
8-915-765-65-73
8-903-648-87-44
43-9-53
Ул. Грибоедова, 50
www.oknaventana33.ru
реклама

ДОМ ОКОН
• ПЛАСТИКОВЫЕ ОКНА
• ОСТЕКЛЕНИЕ БАЛКОНОВ
• ЖАЛЮЗИ • РОЛЬСТАВНИ
• НАТЯЖНЫЕ ПОТОЛКИ
• ДВЕРИ «БУЛЬДОРС»
• РЕМОНТ ОКОН ПВХ
ул. Шмидта, 32
8-905-146-1000
dom-okon. smirnov@yandex.ru
реклама

Представитель заводов KBE, VEKA, REHAU
ОКНА ПВХ, БАЛКОНЫ ВЫНОСЫ, КРЫШИ, сайдинг
ДВЕРИ жалюзи, потолки
ул. Пионерская, 12
8-900-481-11-01
Вариант
реклама
Заключение договоров на дому. Рассрочка без %

ИЗДЕЛИЯ ИЗ МЕТАЛЛА для САДА и ОГОРОДА
СОБСТВЕННОЕ ПРОИЗВОДСТВО «ВЕКТОР»
ТЕПЛИЦЫ, ПАРНИКИ, БЕСЕДКИ, КАЧЕЛИ садовые, ДУШ садовый, ТУАЛЕТЫ, СКАМЕЙКИ, ВОРОТА, КОЗЫРЬКИ, СТОЛЫ, ЛАВОЧКИ, ОГРАЖДЕНИЯ для ПАЛИСАДНИКОВ, ДУГИ для теплиц, козырьков, навесов, ПОДВАЛЬНЫЕ И ПОДЪЕЗДНЫЕ ДВЕРИ, РЕШЕТКИ, КАРКАСЫ и т.д.
НАЛИЧНЫЙ И БЕЗНАЛИЧНЫЙ РАСЧЕТ
Образцы изделий вы можете посмотреть по адресу: ул. Челюскинцев, 51а с 10.00 до 18.00
Работаем с ТСЖ и УК
8-905-140-30-76, www.zavod-vektor.ru
реклама

ДК им. Ногина
19 МАЯ в 16.00 – «Внутренняя музыка» – концерт народного вокального коллектива «Мелодия» и солиста Ивана Колтыгина: музыкальное погружение в удивительный мир романса, грез и чувств талантливого и знаменитого в XIX веке русского композитора Александра Львовича Гурилёва. *Билет 250 рублей.* 6+
Тел.: 2-25-11 (касса), 2-26-11
реклама

Просто анекдот

- Я бы вообще запретил математику для детей. Чтоб учебники 18+, чтобы продавалась только в специальных магазинах. Пару блогеров посадить за пропаганду математики среди несовершеннолетних. Вот тогда дети математикой заинтересуются. А пока это всё полумеры.

ЧЕТВЕРГ 16 МАЯ

ПЕРВЫЙ

5:00 «Доброе утро» (0+)
9:00, 12:00, 15:00, 18:00, 3:00 «Новости»
9:20 «Модный приговор» (0+)
10:10 «Жить здорово!» (16+)
11:00, 12:15, 17:00, 18:30 «Информационный канал» (16+)
15:15 «Давай поженимся!» (16+)
16:05 «Мужское / Женское» (16+)
19:55 «Куклы наследника Тутти» (16+)
21:00 «Время»
22:00 Т/с «ИЩЕЙКА» (16+)
23:00 «Большая игра» (16+)
0:10 «Подкаст. Лаб «Обман веществ» (16+)
0:55 «Подкаст. Лаб «Свидетели Эйзенштейна» (16+)
1:40 «Подкаст. Лаб «Легкие деньги» (16+)
2:25 «Подкаст. Лаб «Триггеры» (16+)
3:05 «Подкаст. Лаб «20 лет спустя» (16+)
3:55 «Подкаст. Лаб «Театральный подкаст» (16+)

РОССИЯ

5:00, 9:30 «Утро России»
9:00, 14:30, 21:05 Местное время. Вести
9:55 «О самом главном» (12+)
11:00, 14:00, 16:00, 20:00 Вести
11:30, 17:30 «60 Минут» (12+)
14:55 «Наши» (12+)
16:30 «Малахов» (16+)
21:20 Т/с «СВЕТ В ОКНЕ» (16+)
23:30 «Вечер с Владимиром Соловьёвым» (12+)
2:05 Т/с «ТАЙНЫ СЛЕДСТВИЯ» (16+)
3:45 Т/с «ВЕРСИЯ» (16+)

НТВ

4:50 Т/с «УЛИЦЫ РАЗБИТЫХ ФОНАРЕЙ» (16+)
6:30 «Утро. Самое лучшее» (16+)
8:00, 10:00, 13:00, 16:00, 19:00, 23:35 Сегодня
8:25, 10:35 Т/с «ПЕС» (16+)
13:25 «Чрезвычайное происшествие» (16+)
14:00 «Место встречи» (16+)
16:45 «За гранью» (16+)
17:50 «ДНК» (16+)
20:00 Т/с «ДЕЛЬФИН» (16+)
22:15, 0:00 Т/с «ЗАПАСНЫЙ ВЫХОД» (16+)
0:55 «Поздняков» (16+)
1:10 «Мы и наука. Наука и мы» (12+)
2:10 Т/с «ОБЪЯВЛЕН В РОЗЫСК» (16+)

ТНТ

6:35 «Новая фабрика звезд. Дневники» (16+)
7:00 «Утро ТНТ» (16+)
9:00, 18:00 Т/с «ИНТЕРНЫ» (16+)
17:00 Т/с «ПОСТУЧИСЬ В МОЮ ДВЕРЬ В МОСКВЕ» (16+)
19:00 Т/с «УНИВЕР. 13 ЛЕТ СПУСТЯ» (16+)
21:00 «Однажды в России» (16+)
22:00 «Женский Стендап» (18+)
23:30 «Это нормально?» (18+)
0:30 «Невеста. Экстра любовь» (16+)
1:50 «Музыкальная интуиция» (16+)
3:20 «Я тебе не верю» (16+)
4:10 «Импровизация. Команды» (16+)

5 КАНАЛ

5:00, 9:00, 13:00, 17:00, 0:00 «Известия» (16+)
5:25 Т/с «ПОСЛЕДНИЙ МЕНТ» (16+)
7:40, 9:30 Т/с «ПОСЛЕДНИЙ МЕНТ-2» (16+)
8:35 «День ангела» (0+)
13:30, 17:30 Т/с «МОРСКИЕ ДЬЯВОЛЫ» (16+)
18:00, 0:30 Т/с «СЛЕД» (16+)
21:25 Т/с «СВОИ-6» (16+)
22:20 Т/с «СВОИ-5» (16+)
3:20 Т/с «ПРОКУРОРСКАЯ ПРОВЕРКА» (16+)

СТС

6:00, 5:50 «Ералаш» (0+)
6:30 М/с «Маша и Медведь» (0+)
8:50 М/ф «Леонардо. Миссия Мона Лиза» (6+)
10:35 Х/ф «ЧЕРЕПАШКИ-НИНДЗЯ» (16+)
12:25 Х/ф «ЧЕРЕПАШКИ-НИНДЗЯ 2. ТАЙНА ИЗУМРУДНОГО ЗЕЛЬЯ» (16+)
14:05 Х/ф «ЧЕРЕПАШКИ НИНДЗЯ 3» (16+)
16:05 Х/ф «ПЕРЕВОЗЧИК 3» (16+)
18:05 Шоу «Уральские пельмени» (16+)
21:00 Т/с «ОТМОРОЖЕННЫЕ» (18+)
22:00 Х/ф «ФОРСАЖ. КИТАЙСКИЙ ДРИФТ» (12+)
0:10 Х/ф «ТАЙНА СЕН-ТРОПЕ» (16+)
1:55 Т/с «ВЫЖИТЬ ПОСЛЕ» (16+)

ТВ-ЦЕНТР

6:00 «Настроение» (16+)
8:10 «Доктор И..» (16+)
8:45 Х/ф «ЗАГАДКА РИМАНА» (12+)
10:40, 2:20 Д/с «Актерские драмы. Выйти замуж за режиссёра» (16+)
11:30, 14:30, 17:50, 22:00 События (16+)
11:50 Х/ф «МОСКОВСКИЕ ТАЙНЫ. ГРАФСКИЙ ПАРК» (16+)
13:40, 5:25 «Мой герой. Александр Гуров» (12+)
14:50 «Город новостей» (16+)
15:00, 3:40 Х/ф «ЖИЗНЬ ПОД ЧУЖИМ СОЛНЦЕМ» (12+)
16:55 Д/ф «Азиза. Проклятие Игоря Талькова» (16+)
18:10 Х/ф «СТРЯПУХА» (16+)
22:35 «10 самых... Трагедии юных звёзд» (16+)
23:05 Д/ф «Легенды эстрады. Французский поцелуй» (16+)
0:00 «События. 25-й час» (16+)
0:30, 5:10 «Петровка, 38» (16+)
0:45 Д/ф «Ласковый май». Лекарство для страны» (12+)
1:40 Д/ф «Личные маги советских вождей» (12+)
3:00 Д/ф «Подпись генерала Суслопарова» (12+)

РЕН-ТВ

5:00, 18:00, 2:25 «Самые шокирующие гипотезы» (16+)
6:00 «С бодрым утром!» (16+)
8:30, 12:30, 16:30, 19:30, 23:00 Новости (16+)
9:00 Документальный спецпроект (16+)
10:00 Д/п «Засекреченные списки» (16+)
11:00 «Как устроен мир» (16+)
12:00, 16:00, 19:00 «Информационная программа 112» (16+)
13:00, 23:30 «Загадки человечества» (16+)
14:00 «Невероятно интересные истории» (16+)
15:00 «Неизвестная история» (16+)
17:00, 3:10 «Тайны Чапман» (16+)
20:00 Х/ф «БЕССТРАШНЫЙ» (16+)
22:00 «Смотреть всем!» (16+)
0:30 Х/ф «ДИТЯ РОБОТА» (16+)

ДОМАШНИЙ

6:10 «По делам несовершеннолетних» (16+)
7:10, 4:40 «Давай разведёмся!» (16+)
8:10, 2:50 «Тест на отцовство» (16+)
10:25, 23:30 «Понять. Простить» (16+)
11:40, 0:45 «Порча» (16+)
12:55, 1:45 «Знахарка» (16+)
13:30 «Верну любимого» (16+)
14:05, 2:15 «Голоса ушедших душ» (16+)
14:40 Т/с «СОЛНЦЕ, МОРЕ И ЛЮБОВЬ» (16+)
19:00 Т/с «ПОКА ВСЕ ДОМА» (16+)
4:30 «6 кадров» (16+)

ЗВЕЗДА

5:05 Т/с «ОТРАЖЕНИЕ» (16+)
7:00 «Сегодня утром» (12+)
9:00, 13:00, 17:00, 19:00 Новости дня (16+)
9:15, 21:00 «Открытый эфир» (16+)
11:00, 23:15 Т/с «ГОСУДАРСТВЕННАЯ ГРАНИЦА. МИРНОЕ ЛЕТО 21-ГО ГОДА» (12+)
12:30, 13:25, 15:05, 17:15, 4:50 Т/с «ЯЛТА-45» (16+)
15:00 «Военные новости» (16+)
18:00 Д/с «105 дней незнаменитой войны» (16+)
18:50 Специальный репортаж (16+)
19:55 «По горячим следам» (16+)
20:10 «Код доступа» (12+)
22:45 «Между тем» (12+)
0:50 Т/с «АДЪЮТАНТ ЕГО ПРЕВОСХОДИТЕЛЬСТВА» (12+)
3:20 Х/ф «МАЙСКИЕ ЗВЕЗДЫ» (12+)

РОССИЯ-К

6:30 «Пешком...». «Москва дачная»
7:05 «К 95-летию со дня рождения Зинаиды Шарко». «Театральная летопись»
7:35, 18:35 Д/ф «В поисках гробницы Клеопатры»
8:35, 22:10 Х/ф «ПРИВАЛОВСКИЕ МИЛЛИОНЫ» (12+)
10:00, 12:30, 17:00, 19:30, 23:45 «Новости культуры»
10:15 «Наблюдатель»
11:10, 1:00 «XX век». «Кабаре моей жизни. Алла Баянова». Фильм-концерт. 1991 г.»
12:45 «Новости». «Подробно. Театр»
13:00 «Больше, чем любовь». Александр Грибоедов и Нина Чавчавадзе»
13:45, 0:00 Т/с «ПОРУС» (16+)
14:45 Д/ф «Фабрика кисейных барышень»
16:05 «2 Верник 2». «Владимир Вдовиченков»
17:15 «Пряничный домик»
17:45 «Мастера фортепианного искусства». «Александр Ключко»
19:45 «Главная роль»
20:05 «Правила жизни»
20:30 «Спокойной ночи, малыши!»
20:45 «Кино о кино». «Старшая сестра». Любите ли вы театр?»
21:30 «К 80-летию Юстуса Франца». «Энигма»
2:15 Д/ф «История в шифрах»

ЧЕ

6:00 «Вне закона. Преступление и наказание» (16+)
6:30 «Дорожные войны 2.0» (16+)
6:45 «Дорожные войны» (16+)
7:30 Информационная программа «Итоги» (12+)
7:50 Прогноз погоды
10:00 Т/с «СОЛДАТЫ 12» (16+)
17:00 «Улетное видео» (16+)
18:30 Информационная программа «Новости» (12+)
18:55 Прогноз погоды
19:00 Программа телеканала «Наш регион 33» (12+)
19:20 Программа телеканала «Наш регион 33» (12+)
20:00, 2:50 «Решала» (16+)
22:00 «Охотники» (16+)
23:00 «Опасные связи» (18+)

ТВ-3

6:00 Мультфильм (0+)
8:00 М/с «Леди Баг и Супер-кот» (6+)
8:40, 16:15 Т/с «СЛЕПАЯ» (16+)
9:45 «Хорошие Новости с Василисой Володиной» (16+)
10:00, 14:30 Д/с «Гадалка» (16+)
11:00 «Знаки судьбы» (16+)
12:15 «Мистические истории» (16+)
13:30 Д/с «Старец» (16+)
18:10 Т/с «ПЯТНИЦКИЙ» (16+)
23:30 «Человек-невидимка» (16+)
0:45 Х/ф «МОЙ ДРУГ МИСТЕР ПЕРСИВАЛЬ» (6+)
2:15 Т/с «ЗАКРЫТАЯ ШКОЛА» (16+)

ТВ 1000

6:20 М/ф «Три кота» (6+)
6:50 М/с «Смешарики» (6+)
7:25 Х/ф «Элефант» (12+)
9:05 Х/ф «Сердце и как им пользоваться» (16+)
10:55 Х/ф «Батя» (16+)
12:25 Х/ф «Непослушник» (12+)
14:40 Х/ф «Непослушник 2» (12+)
17:00 Х/ф «Он - Дракон» (6+)
19:00 Т/с «Лучше, чем люди» (16+)
21:00 Х/ф «Вурдалаки» (12+)
22:35 Х/ф «Вий» (16+)
1:05 Х/ф «Кухня в Париже» (12+)
2:40 Х/ф «Кухня. Последняя битва» (12+)
4:35 М/ф «Двенадцать месяцев» (6+)
5:30 М/с «Пин-код» (6+)

ИЛЛЮЗИОН

6:40 Х/ф «Команда мечты» (6+)
7:55 Х/ф «Жили-были» (16+)
9:30 Х/ф «Бабки» (16+)
10:35, 3:35 Х/ф «Здравствуй, Дедушка Мороз!» (6+)
12:05, 4:55 Х/ф «Чистое искусство» (16+)
13:40 Х/ф «Вперед!» (16+)
15:20 Х/ф «В спорте только девушки» (16+)
17:00 Х/ф «Зеленая карета» (16+)
18:40 Х/ф «Залиния» (12+)
21:00 Х/ф «Джунгли» (6+)
22:25 Х/ф «Понаехали» (12+)
23:55 Х/ф «За кулисами» (16+)
1:10 Х/ф «Родители строгого режима» (12+)
2:25 Х/ф «Этика долга» (16+)

МАТЧ ТВ

6:00 «Лучшие из лучших» (12+)
6:30 «Вид сверху» (12+)
7:00, 10:00, 12:55, 2:55 Новости
7:05, 16:30, 23:40 «Все на Матч!» (12+)
10:05, 12:35 Специальный репортаж (12+)
10:25 Хоккей. Чемпионат мира. Чехия - Дания (12+)
13:00 «Есть тема!» (16+)
14:25 Бокс. Кубок Победы (16+)
17:15 Хоккей. Чемпионат мира. Казахстан - Швеция (12+)
19:35 Баскетбол. Единая лига ВТБ. 1/2 финала. УНИКС (Казань) - «Локомотив-Кубань» (Краснодар) (6+)
21:20 Хоккей. Чемпионат мира. Канада - Норвегия (12+)
0:45 Хоккей. Чемпионат мира. Финляндия - Австрия (12+)
3:00 Бадминтон. Кубок России (0+)
5:00 Стрельба из лука. Чемпионат Европы. Классический лук. Личное первенство (0+)

Далекое-близкое

Ольга Монякова, директор Ковровского историко-мемориального музея, доктор исторических наук

Продолжение. Начало в №34 «КН»

В архивах сохранилось много важных документов, опубликованных и неопубликованных, по истории города различных периодов. Думается, читателям будет интересно узнать, что собою представлял Ковров 175 лет назад, а конкретно – в 1849 году, как он был благоустроен, чем зарабатывали на свое существование его жители, как питались, лечились, учили своих детей, как отдыхали. Продолжаем рассказ об этом.

КОВРОВ
175 ЛЕТ ТОМУ НАЗАД

ЖИЗНЬ У РЕКИ

Во Владимирской губернии на Клязьме было семь пристаней: в окрестностях города Покрова близ местечка Зуево, Владимирская, Ковровская, Холуйская около впадения Тезы в Клязьму, Мстерская, Вязниковская и Гороховецкая. При этом самой крупной по товарообороту, судя по статистическим данным, была пристань у города Коврова на левом берегу Клязьмы на землях, принадлежащих ведомству государственных имуществ (около Заречной Слободки). При этом все пристани по Клязьме «правильно не обделаны, а суда пристают прямо к берегам реки, в складочных пунктах». Так, «у Коврова на берегу устроено несколько деревянных строений, для склада привозимого и отпускаемого материала».

Вот, к примеру, что грузилось на Ковровской пристани в 1848 году: «Отправлены в Саратов, Нижний Новгород, Горбатов, Гороховец и Шую: фарфор, фаянс, хрусталь, сталь, бумажный товар, булыжный камень, погребцы (дорожные сундуки, ларцы) и гречневая крупа на сумму 25218 рублей серебром. В 1848 году пришло и разгрузилось из Астрахани, Моршанска, Нижнего Новгорода, Чебоксар, Балахны, Гороховца, Мурома, Холуйской пристани разного рода хлеба, льняного семя, рыбы, алебастру, мела, соли, меду, гороху, малины, железа, спирту, рогож, вина виноградного, рому, водки, сахару, камней жерновых, изразцев, коры, бочек, бумажного товару, мыла, ободьев, купоросу, шадрику и проч. на сумму 279808 рублей серебром. В этом числе самый главный привоз хлеба, из коего одной пшеницы, из Нижнего Новгорода и Чебоксар, привезено на 69878 рублей серебром, за ним соль из Нижнего Новгорода на 85821 рублей серебром, а потом рыба из Астрахани и Нижнего Новгорода на 28902 рублей серебром».

Всего в 1848 году на Ковровской пристани грузилось и отправлено на сумму 25218 рублей серебром; пришло и разгрузилось – на 278868 рублей серебром. И это были самые высокие показатели по реке Клязьме.

Левый и правый берег реки Клязьмы соединял наплавной на плотах мост. Он находился на этапной дороге в Сибирь близ города Коврова у деревни Ручьи. На время разлива все переправы по мостам уничтожались, и через реку ходили паромы на веслах и лодках.

Следовательно, мы можем сказать, что вся жизнь уездного Коврова 175 лет назад разворачивалась у реки Клязьмы, хотя пристань первоначально находилась на противоположном берегу за пределами города. Из реки же брали воду для хозяйственных и личных нужд, водопровод появится только в 1870-е годы. Это было очень тяжелое занятие для жителей, так как Ковров расположен на высоком крутом берегу реки. Сегодня это трудно представить, река загрязнена настолько, что в ней нельзя даже купаться.

КОВРОВСКИЕ СУДОСТРОИТЕЛИ

Чем еще занимались жители города?

Основные занятия указаны в сводном описании Коврова, с которым мы познакомились в предыдущей статье. Это торговля, хлебопашество и работа по найму «по части питейной продажи» приказчиками и сидельцами (это продавец в лавке или за стойкой в кабаке, трактире).

Вы скажете, что в городе была миткалевая фабрика да две светелки. Были, но работали на них не городские жители, а вольнонаемные работники, в основном оброчные крестьяне из соседних сел и деревень. Кстати, фабрика была достаточно крупной на фоне деревянного одноэтажного Коврова – трехэтажное красного кирпича строение с 225 станами, «товара на 30 тыс. рублей, мастеровых – 225, все вольноотпущенные. Материалы покупаются в Москве, отправляется товар туда же». Открыта фабрика купцом 2-й гильдии городским головой Иваном Герасимовичем Дунаевым. До сегодняшнего дня строение не сохранилось, было разобрано на кирпичи. Сейчас на его месте – двухэтажный шлакоблочный жилой дом 1928 года постройки по адресу: ул. Першутова, 30. Но составители Обозрения оставили его вне поля своих интересов, наверное, потому что для них главной целью было определение военной привлекательности города. Здание фабрики стояло как раз напротив построенного позднее на высокой горе над Клязьмой Спасо-Преображенского собора и было далеко видно из-за реки.

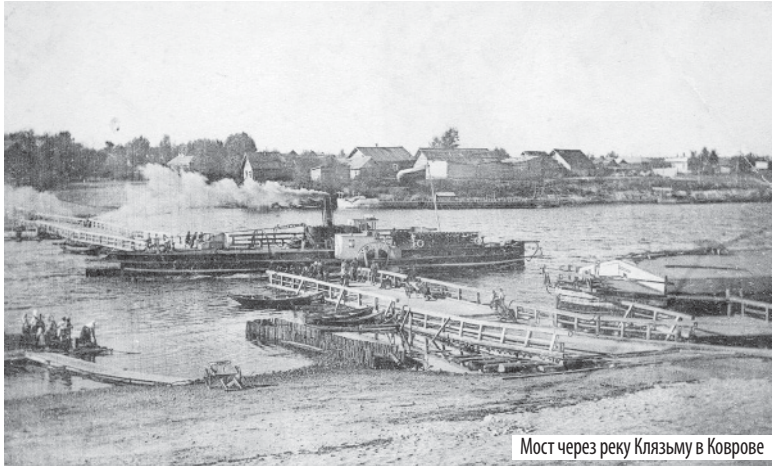
Мост через реку Клязьму в Коврове

Обозрение сообщает нам также о таких давно исчезнувших занятиях ковровцев, которые по отчетам городских голов и городничих не проходят, – это судостроение и рыбная ловля. «По постройке тезянок замечательны на реке Клязьме г. Ковров и с. Мстера. Тезянка обходится на месте до 50 рублей серебром», – пишут военные статистики. Тезянка – это небольшая баржа, получившая свое название от реки Тезы, левого притока Клязьмы.

Караван барж-тезянок

САМАЯ ВКУСНАЯ РЫБА В ГУБЕРНИИ

А вот «рыбная ловля на реке Клязьме, прежде очень замечательная и прибыльная, теперь совершенно упала, от вредного способа ловли, уничтожившего в продолжение нескольких лет почти всю рыбу. Этот способ известен под названием громление рыбы; рыба, ловимая в Клязьме, считается самой вкусной в губернии, особенно стерлядь, которая гораздо лучше, ловимой в Оке и в Волге. Кроме стерляди в реке водятся: лещи, щуки, ерши, окуни, налимы, пискари, уклея, шереха, сазаны, санцы, головня и в небольшом количестве сомы и судаки. Большая часть пространства реки, а именно принадлежащее находящимся на ней городам, отдается на откуп рыболовам, имеющим в виду одну цель приобрести, в известный срок, как можно больше выгод, почему они завели упоминаемый выше способ лова – громление рыбы. Рыба продается по близлежащим окрестностям и городам и только дорогие сорты: стерлядь, сом и судак отправляются в Москву». Опять ушедшее из нашего обихода понятие. По В.И. Далю, громить рыбу – это «подымать ея стукомъ и шумомъ подо льдомъ съ омутовъ, гдѣ ложится она на зиму, и, подстерегая, вытаскивать баграми».

Ковров. Зимующие суда. Фото А.Г. Бутрякова. Конец 1920х- гг.

ИНВАЛИДНАЯ КОМАНДА

Каждый город Российской империи, большой и малый, имел в то время обязательства перед военным ведомством, большей частью они относились к разряду государственных натуральных повинностей – это рекрутские наборы в армию, выделение жилых домов под постой войск, а также содержание провиантских и соляных магазинов, в которых хранились запасы для снабжения квартирующих частей. Поэтому мы встречаем в военном описании Коврова, например, такие данные, как количество домов под постоем. В Коврове из 201 жилого дома 196 определялись под размещение войск, т.е. почти все. Но это совсем не означало, что войска стояли в городе постоянно. Так, и в 1849 году во Владимирской губернии, по сведениям из Обозрения, «никаких действующих войск не было расположено; в ней оставался только гарнизонный батальон, инвалидные и этапные команды». Но тем не менее квартиры для войск всегда должны быть наготове, следовательно, 196 домов, указанных в описании Коврова, – это потенциальные дома для размещения войск. Это была одна из самых обременительных повинностей для горожан.

А вот инвалидная команда, относящаяся к войскам внутренней стражи, в городе была, и размещалась она по домам горожан. Существовали такие команды в России с 1764 по 1864 год. Это были подразделения, состоявшие из военных инвалидов, военнослужащих, вследствие болезни или ранений неспособных нести полевую службу и выполнявших задачи по несению караульной службы и поддержанию порядка в городе и уезде. В Коврове инвалидная команда состояла из: одного обер-офицера (младший офицерский чин в царской армии), семи унтер-офицеров, барабанщик – 1, рядовых – 99, писарь – 1, цирюльник – 1. При этом не все они находились на казенном содержании, а только: унтер-офицеров – 7 и рядовых – 22; это означало, что остальных полностью содержали жители. Вся команда была расположена «по обывательским квартирам» и получала «провиант из городского магазина». Кантонистов, т.е. несовершеннолетних детей нижних воинских чинов, живущих у родителей в Коврове, было 28, их также содержали горожане. В России кантонисты с рождения были военнообязанными: с первого дня жизни они попадали в подчинение военного ведомства. Это касалось всех солдатских детей – и законных, и незаконных.

Ковровская инвалидная команда несла в городе 8 постов, на которые каждый раз выходило по 2 унтер-офицера, 2 ефрейтора и 24 рядовых, т.е. 28 человек. Не знаем, сколько сегодня сотрудников полиции ежедневно охраняет порядок в городе, но такое число стражников для маленького городка, где проживало всего около 1800 человек, т.е. по одному постовому на 65 человек, вряд ли сохранилось.

Продолжение – в следующих номерах «КН»

Преодоление

Ольга Рождественская
Фото автора и из архива И. Карташовой

ВСЕ УРОКИ МАМЫ ИРЫ

Педагог ковровской специальной школы-интерната Ирина Карташова второй год воспитывает трех девочек с инвалидностью. И на работе, и дома. А всего в ее приемной семье – восемь детей! Это сейчас. Еще пятеро уже вышли во взрослую жизнь. Зачем женщине, у которой есть свои дети, нужны и другие?

Ирина Карташова с Викой, Настей и Шурой

По информации Анджелы Лихачёвой, начальника отдела опеки и попечительства, в Коврове – 32 приемные семьи, в которых воспитывается 46 детей. В 2024 году трое детей усыновлены. За 2023 год четверо направлены в государственные учреждения и еще четверо усыновлены. Всего на учете в отделе 159 детей, из них 79 сирот, родители 80 детей лишены родительских прав или ограничены в них по состоянию здоровья.

О ТОМ, КАК СТАТЬ ПРИЕМНЫМИ РОДИТЕЛЯМИ, ОПЕКУНАМИ, УСЫНОВИТЕЛЯМИ, можно узнать в отделе опеки и попечительства Коврова.

Адрес: **г. Ковров, ул. Первомайская, дом 32, кабинет №201.**

2-11-13, 2-34-79

Приемные дни: **понедельник и среда, режим работы с 8.00 до 17.00, обед с 12.00 до 13.00.**

ВИКТОРИЯ, АНАСТАСИЯ, АЛЕКСАНДРА

Пока Ирина Евгеньевна рассказывает о детях, три девочки, похожие как сестры, понимая ответственность момента, стараются сидеть рядком. Случится пауза в длинной беседе – прильнут к груди родного человека и протянут «мама». Кровно они никак не связаны. У Вики, Насти и Шуры из общего – воспоминания о лухтоновской школе-интернате, длинный перечень непростых диагнозов и смутное представление о биологических родителях. Те в одном были схожи: таких детей им не поднять. Заботу об инвалидах взяло на себя государство. Еще совсем чуть – и они станут совершеннолетними. Из интерната, если нет опекуна, путь обычно лежит в социальное медучреждение. Но над Викой, Настей и Шурой, видимо, кружат ангелы: в их жизни случилась мама Ира.

– Я не раз была у девочек в гостях в интернате, забирала к себе, – говорит Ирина Евгеньевна. – *Мы друг к другу присматривались, это нормально. Полгода оформляли документы. Шура приехала осенью прошлого года, Вика и Настя пораньше. Кроме меня, никто их брать не собирался. Моя главная задача – их социализировать.*

В Коврове встал вопрос об учебе. Девчонки не умеют того, что могут сверстники, им нужна особая программа. Такая есть только в специальной школе на ул. Еловой. «Как мне утром везти их в школу, а самой идти на работу в другую школу? Не успею», – рассуждала Ирина Евгеньевна. И поменяла место работы со школы №24 на специальную школу-интернат. Сейчас у нее первый класс из пятнадцати детей с легкой умственной отсталостью. Они почти не отличаются от здоровых сверстников и получат по окончании учебного заведения рабочую специальность. С тремя девчонками, которым мама Ира, как и другим, преподает в школе домоводство, дела обстоят сложнее.

«Половник, терка, ножик», – Вика, волнуясь, старательно перечисляет предметы, которые должны быть на кухне. Они сегодня об этом говорили в школе. Настя четко и громко читает стихотворение во славу своего учителя и говорит, что будет танцевать вальс на выпускном, он скоро. А после него – на учебу в Суздальский район, там готовят рабочих-озеленителей.

На мастер-классе в семейном МФЦ

Шура, которой до этого пока далеко, смотрит на девочек мечтательно, бездонными глазами-океанами.

До конца беседы не покидает мысль: у них обычный разум, просто закован в такое тело. Так захотела природа. Или дело в наследственности. Но мама Ира не рассуждает. Она учит девчонок жить с тем, что есть, и приспосабливаться под большой мир обычных людей.

ОДНА БОЛЬШАЯ КОМПАНИЯ

Ирина Евгеньевна по образованию учитель-словесник. Работала в школе №10. Уехала на Север. Там вышла замуж, родила двух сыновей. Вернулись уже втроем. Очень хотелось еще и девочку. Когда младшему было около полутора лет, заметила, что развивается он не так, как сверстники. Еще до того, как Саша получит статус ребенка с ограниченными возможностями здоровья, мама Ира начнет с ним много заниматься. В Коврове в этом помогут детсад №53 и школа №24. Адаптация будет долгой. Теперь важен лишь итог: Александр – обычный человек, внешне от других не отличается, окончил железнодорожный техникум, работает во ВНИИ «Сигнал» и живет, как и все мы, своими заботами.

Жизнь переквалифицировала Ирину Евгеньевну в логопеда, дефектолога, учителя начальных классов и заставила усвоить простую истину: с ребенком, у которого есть проблемы развития, заниматься нужно всё то время, пока находишься рядом с ним, а не три часа в неделю. А еще в голове прочно засела мысль: пока в семье есть приемные дети, у родных будет всё в порядке.

В 2009 году в семье появилась Наташа, тогда почти подросток, с сильной степенью задержки психического развития. Кровная мама умерла, родственники от девочки отказались. Она выросла в семье Ирины Евгеньевны и стала самостоятельной. Давно живет отдельно. Как и еще четверо повзрослевших приемных детей: Светлана, Дарья, Анна и Александр.

А всего их тринадцать. Некоторые были ее учениками в школе №24. Попав в семью к Ирине Евгеньевне, стали называть ее мамой. Только старшая девочка, хорошо помнившая родную мать, так говорила в общении с другими, а напрямую обращалась «тетя Ира». У двоих приемных детей нет серьезных диагнозов. Остальные – с нарушением речи, психическим недоразвитием и другими проблемами.

Появление каждого ребенка для мамы Иры – особый случай:

– Мне позвонили из реабилитационного центра «Воробушек», – рассказывает она. – *Попросили приехать. Думаю – зачем? Может, я что-то из вещей отдать забыла? Ошиблась. Предложили организовать семейную группу, уже подобрали мне девочку. Пока мы обсуждаем это в коридоре, мимо проходят двое цыганят. Я их еще недавно хотела взять к себе. Мне тогда отказали. Их собиралась забрать другая семейная пара. Но там что-то не срослось, а потому детей уже готовили в детский дом. Вот так двое, вместо одной девочки, и оказались у меня.*

Ванечка, с большим животом и худыми ручками, тоже готовился стать воспитанником детдома. И тут мама Ира тоже не смогла пройти мимо. А позже в семье появился его брат Дима. Ирина Евгеньевна просматривала ролики одного из благотворительных фондов и почувствовала: вот этот мальчик – точно Ванин брат! В детском учреждении, где он находился, не могли понять, откуда женщина из Коврова знает личные данные ребенка. Сейчас братья воспитываются вместе.

Чуть раньше оказалась в семье Александра. Сейчас она учится в речевом интернате Владимира, а по выходным – дома, с мамой Ирой. Пара из Ковровского района, у которой своих трое детей, вернули двоих приемных в опеку: не сошлись характерами. Так у Ирины Евгеньевны появились Оля и Максим.

– Конечно, родня крутила пальцем у виска, – говорит она. – *Потом привыкли. Сыновья ко всему отнеслись нормально. Ревности не было. Некогда: у всех детей то музыкалка, то другие занятия. Они всегда были одной большой компанией, без деления на чужих и своих. Что касается диагнозов: задержка психического развития есть у всех брошенных детей. Но это преодолимо. А характеры сложные у всех. Простых к себе берут родные.*

Главный помощник Ирины Евгеньевны – ее мама, 80-летняя Ольга Константиновна Тихонова.

КТО СЕГОДНЯ ШТОПАЕТ?

Вопросы, которые не дают покоя обычной семье: как с таким количеством детей можно наладить нормальный быт и какой должна быть квартира? Дворца у Ирины Евгеньевны нет, прислуги тоже. Ради большой семьи покупала и перестраивала домик в Крестникове. Теперь его пришлось оставить – совсем некогда. Живет большая семья в пяти комнатах деревянного многоквартирного дома. Есть нехитрый автомобиль и огородик. Всё свое, не государственное. В прошлом году, помогая маме, девчонки при прополке выдрали всю клубнику. Мама Ира смеется, рассказывая об этом: «Вот какие они старательные!».

В семье четкий распорядок дня и строгие правила. Ирина Евгеньевна встает в четыре утра, готовит еду. В пять тридцать поднимаются дети. Их нельзя торопить, они подолгу собираются, завтракают, а потом приводят дом в порядок. Пока три девчонки с мамой Ирой в школе, другие ребята занимаются своей учебой. Сходят в магазин и позаботятся о бабушке, которая не выходит из дома. Вечером все будут заняты своими делами, давая взрослым немного отдохнуть. Раз в неделю мама Ира с детьми куда-нибудь выберутся: их часто приглашают на культурные мероприятия.

Как и в обычной семье, в приемной тоже бывает всякое. Вот один из случаев: утром Вика и Настя не поделили вещи, сильно поругались. Мама Ира сказала: «Вернетесь из школы – будете штопать». Такое наказание. Для них это трудно: пальцы не слушаются из-за спастичности. Детям, способным на серьезные проказы, страшнее другое. «Мама, только не звони в опеку», – скажут они Ирине Евгеньевне. Не хотят больше жить там, где ее нет.

ВЗРОСЛАЯ ТЕМА для юных художников

Краски Победы – 2024

Василий Миронов
Фото А. Соколова

Накануне 9 Мая в Ковровской детской художественной школе открылась выставка «Краски Победы». На ней были представлены работы ковровских ребят, победившие в одноименном областном конкурсе 2023 года, и новые рисунки, выполненные учениками школы в этом году. На вернисаже 3 мая побывали первые лица города и внимательно осмотрели экспозицию.

Церемония открытия выставки началась с музыки. Песни военных лет в исполнении вокального ансамбля «Консонанс» ДШИ им. Иорданского украсили событие и настроили его участников на нужный лад. После этого к учащимся ковровской ДХШ и их педагогам обратилась с приветствием глава города Елена Фомина, которая сказала:

– В работах я увидела ваш внутренний мир, поняла, как вы ощущаете историю войны, с которой столкнулись ваши деды и прадеды. И сегодня наша с вами задача – чтить их подвиг, гордиться и помнить. Потому что снова нацизм поднял голову, и наши земляки ушли в ряды вооруженных сил отстаивать свободу и независимость страны, чтобы у нас с вами был этот замечательный солнечный день. Я горжусь, что наша молодежь продолжает хранить героическую историю и не дает забыть ее. Скорейшей нам всем победы и мирного неба над головой!

Председатель горсовета Анатолий Зотов, поздравляя ребят и их преподавателей с открытием выставки, говорил о великой силе искусства. Она такова, что может поднять людей в бой за Родину, на защиту своих детей, матерей. Искусство хранит и память о событиях в веках, предавая историю героического прошлого нашей Родины от поколений к поколениям. Анатолий Владимирович поблагодарил юных художников за их участие в деле сохранения памяти о величайшей в истории войне, унесшей жизни 27 миллионов советских граждан. Он выразил уверенность в том, что ребята станут достойными наследниками великого народа-победителя.

Приветствовал художников и заместитель главы городской администрации по социальным вопросам Сергей Сидорин. Он поделился впечатлением от просмотренных работ, отметив их глубину и мастерство исполнения. По его мнению, ребята отнеслись к стоящей перед ними задаче удивительно по-взрослому, проявив себя зрелыми художниками и гражданами.

Гости художественной школы сказали много теплых слов в адрес ее педагогов, а директор школы Ирина Нагаева вручила преподавателям благодарственные письма за подготовку к вернисажу. Первой из награжденных стала Екатерина Балабина, непосредственно оформлявшая выставку 2024 года. Среди представленных работ есть и рисунки ее учеников, рассказала нашей газете Екатерина Валерьевна:

– Сегодняшняя выставка объединила лучшие работы прошлого года и этого. В них так или иначе отображена Великая Отечественная война, что нелегко дается ребятам. Прежде чем поставить перед ними задачу по этой теме, мало просто поговорить. Их необходимо эмоционально настроить. Мы читаем стихи и прозу о войне, смотрим фильмы и документальные кадры. При этом, признаюсь, мне самой часто не удается сдержать слез. Взять интервью у блокадников, рассказывавших, как они спасали зверей ленинградского зоопарка, как выживали сами… После таких историй дети становятся другими и рисуют уже совсем по-другому. Был случай, когда одна девочка опоздала на беседу и пришла, когда все уже делали эскизы. Недовольная такая, зафыркала: «Ой, что, опять это рисовать?!». Остальные ребята на нее посмотрели так, что она замолкла. А потому что дети были уже настроены, были на единой волне, в отличие от этой девочки. В общем, трудная тема, связанная с сильными переживаниями и для наших учеников, и для нас… Наверное, глубже остальных ей проникаются дети, чьи отцы сейчас воюют на СВО. В нашей школе таких учеников немало, и работы одной из девочек представлены на выставке.

ХОРОШИЕ НОВОСТИ

ЗНАТОКИ ОТЕЧЕСТВЕННОЙ ИСТОРИИ

Образование

Мария Мельникова

На базе Владимирской областной универсальной научной библиотеки им. М. Горького прошел региональный конкурс знатоков отечественной истории «Героика Российской державы».

В этом году он был посвящен 80-летию Владимирской области. Всего в региональном конкурсе приняли участие 15 команд. Ковров представляла команда школы №21 в следующем составе: Дмитрий Антонов, Богдан Велижанский, Анастасия Селивёрстова, Виталий Ермоченко, Стас Сигаев. Педагог-наставник – Елена Соленкова.

Конкурс проходил в три этапа:

1. «Историческая мозаика»: знаковые события 1944 года во Владимирской области. Команды должны были ответить на 10 вопросов.

2. «Живая нить традиций»: задания связаны с культурой и национальными традициями региона. Здесь ребятам предстояло пройти квест по 6 темам: «Малое Золотое кольцо»; «Владимирская область снимается в кино»; «На благо Родины»; «Живая нить традиций»; «Личности и предметы»; «Геральдика».

3. «Лица губернии»: выдающиеся земляки, семьи, династии. Третий тур проходил в виде брейн-ринга для команд, набравших наибольшее количество очков на предыдущих турах.

В результате упорной борьбы команда школы №21 стала серебряным призером конкурса.

МУЗЕЙ ПОБЕДЫ И ПРАВИЛЬНОЕ КИНО

Фестиваль

Соб. инф.

В музеях Владимирской области в мае стартовали показы III Международного фестиваля правильного кино, который проводит московский Музей Победы.

Киносеансы проходят в рамках международного проекта «Территория Победы», они бесплатны для посетителей учреждений культуры. Благодаря фестивалю зрители смогут посмотреть лучшие фильмы, созданные на основе традиционных ценностей, идей гуманизма и милосердия, помогающие сохранять преемственность поколений.

До 10 мая жителям региона представят около 10 документальных и художественных отечественных фильмов – «Театр на линии фронта», «Блокадный футбол», «Блокада. Всегда со мной», «Гагарин. Жизнь в хронике ТАСС», «Повесть о московском ополчении. Писательская рота» и другие. Кинопоказы запланированы во Владимиро-Суздальском музее-заповеднике, Центре культуры, молодежной политики и туризма г. Кольчугино, Центре досуга молодежи г. Радужного, культурно-досуговом центре «Родина» г. Судогды, Павловском культурно-досуговом центре, Ковровском районном Доме культуры, Воршинском и Толпуховском сельских Домах культуры Собинского района.

Всего к кинофестивалю присоединятся более 450 учреждений культуры и образования из более чем 60 регионов России, а также Мемориальный комплекс «Брестская крепость-герой» из Республики Беларусь. Впервые показы пройдут и в Абхазии. Всего запланировано свыше 1300 киносеансов. Фестиваль пройдет в три этапа – в мае, июне и сентябре 2024 года.

НАДЕЖДА НА БОЛЬШОЙ УСПЕХ

Очень насыщенной на события оказалась прошедшая мотобольная ковровская неделя. В этот срок уместилась вторая календарная игра чемпионата страны и предварительный этап Кубка страны с участием четырех команд.

Немного подкачала погода, заметно похолодало, сильный порывистый ветер, но шалости природы не смогли отпугнуть сотни преданных поклонников этого замечательного вида спорта. Трибуны на всех матчах были заполнены.

Сначала календарный матч против «Зари» из Краснодарского края. Резвое, звонкое начало, не успели зрители по-настоящему погрузиться в происходящее на поле, а счет уже 3:0 в нашу пользу. Подумалось, неужели будет продолжение голевого дождя (напомним, в первой встрече «Ковровец» уничтожил «Кировец» – 13:0). Но «Заря» быстро остудила ковровские горячие головушки. С интервалом в три минуты гости дважды забили и вернули утраченную интригу матча. Страсти накаляются, один за другим следуют удаления, чаша весов может качнуться в любую сторону. Качнулась в нашу – Данила Махин (дважды) и Евгений Ганин установили окончательный, победный счет – 6:2. Прекрасное начало чемпионата, две игры – две победы. Очень важно сохранить этот победный настрой и на матчи Кубка страны.

А в первой игре турнира грянула настоящая сенсация: чувствительную «оплеуху» схлопотал чемпион страны «Колос» из Ставропольского края. В матче против «Кометы» из Краснодарского края у чемпиона не получалось ровным счетом ничего, и явный фаворит турнира сподобился лишь на единственный гол престижа. Поражение со счетом 1:4 кардинально меняет турнирный расклад. «Ковровец» на классе легко и непринужденно «раскатывает» «Кубань» – 9:0. И уже на следующий день в матче за 1-е место Ковров схлестнулся с «Кометой». Это была битва, никто не хотел уступать, «Ковровец» всё время выскакивал вперед, а гости энергично догоняли. В заключительном периоде наша команда вела – 3:2, но капитан кометчиков Максим Довбня хлестким ударом сравнял счет за две минуты до конца матча. Ничья – 3:3. В кои-то веки у «Ковровца» появился реальнейший шанс выйти в полуфинал Кубка, для этого надо было в последний день турнира не проиграть «Колосу», с чем наша команда справилась на отлично, победив со счетом 2:1. Счет небольшой, и он, конечно же, не отражает в полной мере преимущества, которыми владел «Ковровец». Но не это главное. В полуфинале будем соперничать с многократным чемпионом страны – местным «Металлургом». Надеемся на положительный исход встречи, все предпосылки для этого есть.

Виктор Комаров
Фото А. Соколова

ВСЁ РЕШАЛ ФИНАЛ

Очередным триумфом ковровского волейбола завершилось первенство области среди мальчиков и девочек в возрастной группе 2010–2011 гг.р. Соревнования проходили в СК «Молодежный» и собрали большую аудиторию.

Ковров уже не первый год является законодателем мод в областном волейболе. Три недели назад чемпионами области стали мужские и женские команды 2008–2009 гг.р. И вот на низком старте спортсмены другого возраста, они в прошлом году были чемпионами. Сразу скажем, что защитить свои чемпионские полномочия удалось команде мальчиков. В первом матче были разбиты соперники из Вязников – 3:0, потом наши катком прошлись по Владимиру – 3:0, стерли в пыль Киржач – 3:0, и напоследок разделались с Красной Горбаткой – 3:0. Как видно из результатов, ковровская команда опять оказалась на две головы выше своих конкурентов. Ни в одном из матчей соперникам не удалось даже перешагнуть рубеж 10 выигранных очков за одну партию. Полный успех.

А вот девчонки, к сожалению, не смогли поддержать победное наступление, хотя начиналось всё за здравие. В первой встрече легко и быстро наши нокаутировали Александров – 3:0. Не испытала команда проблем и в противостоянии с Красной Горбаткой. Уже привычный, победный счет 3:0. Так же без поражений мчался к победе владимирский волейбольный экспресс. Всё решалось в финальном матче. Команды были достойны друг друга. Выиграв по две партии, команды выкатились на решающий, золотой сет. Шаткое равновесие сохранялось до счета 13:13. Для победы любой команде оставалось набрать всего два очка. Но эти два розыгрыша растянулись на целую вечность. Команды хорошо держали мяч, умело оборонялись, и всё-таки волейбольное счастье благоволило волейболисткам областного центра. Выиграв эти два мяча, Владимир после изрядного перерыва стал чемпионом области. Досадно. Но будем считать, что это недоразумение. Качественно и плодотворно работают ковровские волейбольные секции, занимается много детей, и эта работа уже сейчас дает положительный результат. Главное – не сбавлять ритм, настрой, энергию и стараться побеждать в каждой игре.

Виктор Николаев

В Йошкар-Оле **2-4 мая** прошли Всероссийские соревнования по спортивной гимнастике памяти олимпийской чемпионки Зинаиды Ворониной. В них приняли участие шесть воспитанников ковровской спортивной школы. По программе первого взрослого разряда наша землячка Дарья Миронова заняла 1-е место, а Арина Акимова – 2-е место.

С 29 апреля по 2 мая в Санкт-Петербурге прошли XXII Международные соревнования по самбо «Победа». В них приняло участие 9 команд городов воинской славы, 11 команд городов-героев и 8 команд федеральных округов. Ковров представляли воспитанники школы дзюдо, самбо им. С.М. Рыбина. Команда Коврова провела три встречи. В первой встрече наши спортсмены одержали победу над командой из ДНР со счетом 7:2. Во второй – обыграли команду из Ростова-на-Дону со счетом 6:3. А в финале команда Коврова одержала уверенную победу над командой из Твери со счетом 6:3 и стала победителем соревнований среди команд городов воинской славы.

В Коврове **2-3 мая** прошел чемпионат города по легкой атлетике. В соревнованиях приняли участие 25 воспитанников спортивной школы и СШ «Вымпел». Победителями соревнования стали двое спортсменов: Виктория Карамышева (бег на 1500 м), Александр Туранов (бег на 100 и 200 м).

А **5 мая** в Иванове прошли Всероссийские соревнования по легкой атлетике «Текстильный край». В них приняли участие 17 обучающихся в ковровской спортивной школе. Полина Федорина заняла 1-е место в беге на 100 м, а Иван Бушинский победил всех в беге на 1000 метров.

С 1 по 5 мая в Москве на стадионе «Лужники» проходил розыгрыш Кубка России по футболу в формате 8х8. В турнире приняло участие 48 команд из разных регионов РФ. Владимирскую область и город Ковров представляла команда «Патриот». На групповом этапе соревнований «Патриот» занял 2-е место. В стыковом матче за выход в плей-офф ковровчане уверенно обыграли команду «Банкер Групп» (г. Екатеринбург) со счётом 4:1, но в матче 1/16 финала наша команда со счетом 0:2 проиграла команде «Эковоз» (г. Тольятти).

Первые матчи чемпионата Владимирской области по футболу среди взрослых команд первой группы сезона 2024 года состоялись 4 мая. Футбольный клуб ЗиД играл в поселке Купреево с командой «Строитель» и одержал уверенную победу со счетом 3:0. Голы в нашей команде забили Даниил Белоусов, Степан Тришин и Даниил Данилов.

Команда юных пловцов СШ «Сигнал» **4 мая** приняла участие в межмуниципальных соревнованиях по плаванию в городе Вичуге (Ивановская область). Больше 250 спортсменов из Вичуги, Коврова, Иванова, Родников, Шуи и Волгореченска боролись за призовые места на «голубых дорожках». По сумме двух дистанций среди мальчиков победителем стал Роман Казаков, а среди девочек 3-е место завоевала Камилла Серикова.

В СШ «Вымпел» **2-5 мая** проходил традиционный юношеский турнир по теннису «Кубок Статова». В соревнованиях приняли участие теннисисты Коврова от 7 до 16 лет. Победителями стали Дарья Шаклеина, Артём Лабцов (в двух категориях), Арина Жерихова, Илья Петров и Полина Золотарёва.

В Муроме **27 апреля** прошли областные соревнования по фигурному катанию «Муромский лед». В соревнованиях приняли участие воспитанники СШ «Мотодром-Арена». Почетное 2-е место завоевала Дарья Шаронова.

Во Владимире **2-6 мая** прошли Всероссийские соревнования по художественной гимнастике «Хрустальные звездочки». В соревнованиях участвовали спортсменки СШ «Мотодром-Арена». Победителями стали Полина Андреева и Оливия Скворцова.

В городе Боре (Нижегородская область) **1-2 мая** прошел Всероссийский турнир памяти воинов, погибших в Афганистане и других горячих точках, «Сила России». Воспитанник СШ «Мотодром-Арена» Иван Аблогин занял 1-е место.

3-4 мая в Сергиевом Посаде прошел регулярный хоккейный турнир The Best среди юношей 2012 г.р. Команда «Спарта-2012» из СШ «Мотодром-Арена» заняла 2-е место.

ВЛАДИМИРСКИЙ КОТЕЛЬНЫЙ ЗАВОД
ВКЗ
адрес: г. Ковров, Северный проезд, 11А
телефон: +7-904-658-81-41

в г. Ковров на постоянную работу требуются:

- Инженер-конструктор
- Инженер-наладчик котельного оборудования
- Программист ПЛК
- Менеджер ОМТС
- Менеджер по продажам
- Электромонтажник-схемщик
- Машинист автокрана
- Водитель на Камаз с КМУ
- Машинист экскаватора-погрузчика
- Токарь - универсал
- Электрогазосварщики
- Подсобные рабочие
- Электромонтер 4-5 разряда
- Механик по обслуживанию оборудования
- Оператор лазерной резки с ЧПУ
- Оператор плазменной резки с ЧПУ
- Слесарь механосборочный работ

Условия:
- Конкурентная заработная плата
- Официальное оформление по ТК РФ
- График работы 5/2 с 8.00 до 17.00
- Комфортные условия работы
- Расширенная социальная программа
- Выплата заработной платы 2 раза в месяц
- Различные поощрения по итогам работы
- Подарки к праздникам

реклама

ПЯТНИЦА • 17 МАЯ

ПЕРВЫЙ

5:00 «Доброе утро» (0+)
9:00, 12:00, 15:00, 18:00 «Новости»
9:20 «Модный приговор» (0+)
10:10 «Жить здорово!» (16+)
11:00, 12:15, 17:00 «Информационный канал» (16+)
15:15 «Давай поженимся!» (16+)
16:05 «Мужское / Женское» (16+)
18:40 «Человек и закон» (16+)
19:45 «Поле чудес» (16+)
21:00 «Время»
21:45 Х/ф «СТРАСТИ ПО МАТВЕЮ» (16+)
0:00 «Подкаст. Лаб «Собрались с мыслями» (16+)
0:45 «Подкаст. Лаб «Не лыком шиты» (16+)
1:30 «Подкаст. Лаб «20 лет спустя» (16+)
2:15 «Подкаст. Лаб «Фокусы» (16+)
3:00 «Подкаст. Лаб «Летописи конца времен» (16+)
3:45 «Подкаст. Лаб «Триггеры» (16+)
4:20 «Подкаст. Лаб «Произвольная программа» (16+)
4:55 «Подкаст. Лаб «Кот Шрёдингера» (16+)
5:30 «Подкаст. Лаб «Легкие деньги» (16+)

РОССИЯ

5:00, 9:30 «Утро России»
9:00, 14:30, 21:15 Местное время. Вести
9:55 «О самом главном» (12+)
11:00, 14:00, 16:00, 20:00 Вести
11:30, 17:30 «60 Минут» (12+)
14:55 «Судьба человека» (12+)
16:30 «Прямой эфир» (16+)
21:30 «Удивительные люди. Новый сезон». Финал (12+)
0:20 Х/ф «ТАМ, ГДЕ НАС НЕТ» (12+)

НТВ

4:50 Т/с «УЛИЦЫ РАЗБИТЫХ ФОНАРЕЙ» (16+)
6:30 «Утро. Самое лучшее» (16+)
8:00, 10:00, 13:00, 16:00, 19:00 Сегодня
8:25, 10:35 Т/с «ПЕС» (16+)
13:25 «Чрезвычайное происшествие» (16+)
14:00 «Место встречи» (16+)
16:50 «ДНК» (16+)
17:55 «Жди меня» (12+)
20:00 Т/с «ДЕЛЬФИН» (16+)
22:15 Т/с «ЗАПАСНЫЙ ВЫХОД» (16+)
0:00 «Своя правда» (16+)
2:10 «Квартирный вопрос» (0+)
3:00 Т/с «ОБЪЯВЛЕН В РОЗЫСК» (16+)

ТНТ

6:10, 3:50 «Импровизация» (16+)
6:35 «Новая фабрика звезд. Дневники» (16+)
7:00 «Утро ТНТ» (16+)
9:00 Т/с «ИНТЕРНЫ» (16+)
14:00 Т/с «УНИВЕР. 13 ЛЕТ СПУСТЯ» (16+)
18:00 «Комеди Клаб» (16+)
21:00 «Комеди Клаб. Летние дайджесты 2024» (16+)
22:00 «Лига городов» (16+)
23:30 «Stand up» (18+)
0:30 Х/ф «КОПЫ В ГЛУБОКОМ ЗАПАСЕ» (16+)
2:15 «Музыкальная интуиция» (16+)
4:10 М/ф «Смешарики. Дежавю» (6+)
5:30 М/с «Приключения Пети и Волка» (6+)

5 КАНАЛ

5:00, 9:00, 13:00, 17:00 «Известия» (16+)
5:25, 9:30 Т/с «ПОСЛЕДНИЙ МЕНТ-2» (16+)
13:30, 17:30 Т/с «МОРСКИЕ ДЬЯВОЛЫ» (16+)
18:00 Т/с «СЛЕД» (16+)
23:10 «Светская хроника» (16+)
0:10 «Они потрясли мир» (16+)
1:45 Т/с «УСЛОВНЫЙ МЕНТ-3» (16+)

СТС

6:00, 5:55 «Ералаш» (0+)
6:30 М/с «Маша и Медведь» (0+)
9:00 «Уральские пельмени. Смехbook» (16+)
12:25 Шоу «Уральские пельмени» (16+)
23:00 «Импровизаторы» (16+)
1:00 «Кино в деталях с Фёдором Бондарчуком» (18+)
2:00 Т/с «ВЫЖИТЬ ПОСЛЕ» (16+)

ТВ-ЦЕНТР

6:00 «Настроение» (16+)
8:20 Х/ф «ЗАГАДКА МОНТИ ХОЛЛА» (16+)
10:15, 11:50 Х/ф «ЗАГАДКА ФЕРМА» (16+)
11:30, 14:30, 17:50 События (16+)
12:30 Х/ф «ЗАГАДКА ЭЙЛЕРА» (16+)
14:50 «Город новостей» (16+)
15:00 Х/ф «ЗАГАДКА САНГАКУ» (16+)
16:55 Д/ф «Легенды эстрады. Цыганское счастье» (16+)
18:05 Х/ф «СТРЯПУХА. КОНФЕТНАЯ ЛЕДИ» (16+)
22:00 «В центре событий» (16+) (16+)
23:00 «Хорошие песни» (12+)
0:35 Х/ф «ЛЕКАРСТВО ПРОТИВ СТРАХА» (16+)
2:10 Д/ф «Братья Вайнеры. Место встречи» (16+)
2:50 «Петровка, 38» (16+)
3:05 Х/ф «ПОЧТИ СЕМЕЙНЫЙ ДЕТЕКТИВ» (12+)

РЕН-ТВ

5:00, 18:00, 3:20 «Самые шокирующие гипотезы» (16+)
6:00 «С бодрым утром!» (16+)
8:30, 12:30, 16:30, 19:30 Новости (16+)
9:00 Документальный спецпроект (16+)
10:00, 15:00 Д/п «Засекреченные списки» (16+)
11:00 «Как устроен мир» (16+)
12:00, 16:00, 19:00 «Информационная программа 112» (16+)
13:00 «Загадки человечества» (16+)
14:00 «Невероятно интересные истории» (16+)
17:00 «Главные тайны мира» (16+)
20:00 Х/ф «ВАЛЬДО» (16+)
22:05 Х/ф «ЦИКАДА 3301: КВЕСТ ДЛЯ ХАКЕРА» (16+)
0:10 Х/ф «ОТЕЛЬ «АРТЕМИДА» (18+)
1:55 Х/ф «УЛОВКА 44» (18+)

ДОМАШНИЙ

5:30 «По делам несовершеннолетних» (16+)
7:20, 4:40 «Давай разведёмся!» (16+)
8:20, 2:50 «Тест на отцовство» (16+)
10:30, 23:45 «Понять. Простить» (16+)
11:45, 1:00 «Порча» (16+)
12:55, 2:00 «Знахарка» (16+)
13:30 «Верну любимого» (16+)
14:05, 2:25 «Голоса ушедших душ» (16+)
14:40 Т/с «РОДНЫЕ И БЛИЗКИЕ» (16+)
19:00 Т/с «ГОРЬКИЙ МЁД...» (16+)
23:15 «Уютное утро» (16+)
4:30 «6 кадров» (16+)

ЗВЕЗДА

6:25 Т/с «ЯЛТА-45» (16+)
9:00, 13:00, 17:00, 19:00 Новости дня (16+)
9:20 «Ищу своих» (12+)
10:10 «По горячим следам» (16+)
10:30, 13:25, 15:05, 17:20 Т/с «ЩИТ И МЕЧ» (12+)
15:00 «Военные новости» (16+)
19:40 Д/с «Загадки века. Медовая ловушка» (12+)
20:30 Д/с «Война миров» (16+)
21:20 «Что русскому смешно...» Специальный репортаж (16+)
22:00 «Здравствуйте, товарищи!» (16+)
23:30 «Музыка+» (12+)
0:55 Х/ф «ЛЮБИМАЯ ЖЕНЩИНА МЕХАНИКА ГАВРИЛОВА» (12+)
2:15 Х/ф «СВИДАНИЕ НА МЛЕЧНОМ ПУТИ» (12+)
3:40 Д/с «Оружие Первой мировой войны» (16+)
4:20 Д/с «Хроника Победы» (16+)
4:45 Х/ф «МОЙ ЛЮБИМЫЙ КЛОУН» (12+)

РОССИЯ-К

6:30 «Пешком...». «Москва яузская»
7:05 «К 95-летию со дня рождения Зинаиды Шарко». «Театральная летопись»
7:35, 18:35 Д/ф «В поисках гробницы Клеопатры»
8:35 Х/ф «ПРИВАЛОВСКИЕ МИЛЛИОНЫ» (12+)
10:00, 12:30, 17:00, 19:30, 23:30 «Новости культуры»
10:20 Х/ф «ОШИБКА ИНЖЕНЕРА КОЧИНА» (0+)
12:45 Д/с «Забытое ремесло»
13:00 «Больше, чем любовь». Илья Мечников и Ольга Белокопытова»
13:45 Т/с «ПОРУС» (16+)
14:50 Д/ф «История в шифрах»
15:35 «Власть факта». «Христианство в Римской империи»
16:15 «К 80-летию Юстуса Франца». «Энигма»
17:15 «Письма из провинции»
17:40 «Мастера фортепианного искусства». «Юрий Фаворин»
19:45 «Линия жизни»
21:05 Х/ф «ДОЛГИЕ ПРОВОДЫ» (12+)
22:40 «2 Верник 2». «Евгения Дмитриева и Антон Лобан»
23:45 Х/ф «ЯЗЫЧНИКИ» (16+)
1:20 «Искатели»
2:05 Мультфильм

ЧЕ

6:00 «Вне закона. Преступление и наказание» (16+)
6:30 «Дорожные войны 2.0» (16+)
7:15 «Дорожные войны» (16+)
7:30 Информационная программа «Итоги» (12+)
7:50 Прогноз погоды
10:00 Т/с «СОЛДАТЫ 12» (16+)
17:00 «Утилизатор 8» (16+)
17:30 «Утилизатор 6» (16+)
18:30 Информационная программа «Новости» (12+)
18:55 Прогноз погоды
19:00 Программа телеканала «Наш регион 33» (12+)
19:20 Программа телеканала «Наш регион 33» (12+)
23:00 «Опасные связи» (18+)
2:45 «Утилизатор с Настей Туман» (16+)
3:30 «Утилизатор 5» (16+)

ТВ-3

6:00 Мультфильм (0+)
8:00 М/с «Леди Баг и Супер-кот» (6+)
8:40, 16:45 Т/с «СЛЕПАЯ» (16+)
9:45 «Хорошие Новости с Василисой Володиной» (16+)
10:00, 11:45, 13:30 Д/с «Гадалка» (16+)
11:00 «Новый день» (16+)
12:15 «Мистические истории» (16+)
14:30 «Вернувшиеся» (16+)
15:45 «Врачи» (16+)
19:45 Х/ф «ВРЕМЯ» (16+)
22:00 Х/ф «ПАРАЛЛЕЛЬНЫЕ МИРЫ» (16+)
0:30 Х/ф «СВОБОДНОЕ ПАДЕНИЕ» (16+)
1:45 Х/ф «РЯД 19» (18+)
3:00 Т/с «ЗАКРЫТАЯ ШКОЛА» (16+)

ТВ 1000

7:00, 5:30 М/ф «Три кота» (6+)
7:45 М/с «Смешарики» (6+)
8:35 Х/ф «Кухня в Париже» (12+)
10:35 Х/ф «Кухня. Последняя битва» (12+)
12:45 Х/ф «Он - Дракон» (6+)
14:50 Х/ф «Вий» (16+)
17:25 Х/ф «Вурдалаки» (12+)
19:00 Х/ф «Гоголь. Начало» (16+)
21:00 Х/ф «Гоголь. Вий» (16+)
23:00 Х/ф «Гоголь. Страшная месть» (16+)
1:00 Х/ф «Выкрутасы» (12+)
2:40 Х/ф «Коллектор» (16+)
3:50 Х/ф «Булки» (16+)

ИЛЛЮЗИОН

6:25 Х/ф «Облепиховое лето» (12+)
7:45 Х/ф «Болевой порог» (16+)
9:15 Х/ф «Я на перемотке!» (12+)
10:45, 3:05 Х/ф «Вперед!» (16+)
12:25, 4:35 Х/ф «В спорте только девушки» (16+)
14:05 Х/ф «Зеленая карета» (16+)
15:45 Х/ф «Залиния» (12+)
18:05 Х/ф «Джунгли» (6+)
19:30 Х/ф «Понаехали» (12+)
21:00 Х/ф «Сокровища партизанского леса» (12+)
22:50 Х/ф «Парень с нашего кладбища» (16+)
0:20 Х/ф «Здравствуй, Дедушка Мороз!» (6+)
1:40 Х/ф «Чистое искусство» (16+)

МАТЧ ТВ

6:00 «Лучшие из лучших» (12+)
6:30 «Третий тайм» (12+)
7:00, 10:00, 12:55, 14:55, 2:55 Новости
7:05, 15:00, 19:30, 22:45 «Все на Матч!» (12+)
10:05 «Небесная грация» (0+)
10:25 Хоккей. Чемпионат мира. США - Франция (12+)
12:35 «Лица страны. Диана и Сергей Рябовы» (12+)
13:00 «Есть тема!» (16+)
14:25 «Формула-1. Гаснут огни» (12+)
15:30 Смешанные единоборства. One FC (16+)
20:15 Смешанные единоборства. ACA. Павел Гордеев против Артёма Дамковского (16+)
23:40 Д/ф «Леброн Джеймс. Король площадки» (12+)
0:45 Хоккей. Чемпионат мира. Чехия - Австрия (12+)
3:00 Бокс. Bare Knuck1e FC. Карлос Тринидад против Дастина Пейга (16+)

КАФЕ «ДИОНИС»
- Проведение семейных торжеств, свадеб, юбилеев, корпоративов.
- Поминальные обеды.
Ул. Волго - Донская, 24.
Тел. 8-905-616-44-15
реклама

Кафе «Наше»
Проведение:
БАНКЕТОВ и ТОРЖЕСТВЕННЫХ МЕРОПРИЯТИЙ
ПОМИНАЛЬНЫХ ОБЕДОВ
Два зала. Индивидуальный подход.
Уединенная обстановка.
ДОСТУПНЫЕ ЦЕНЫ
Наш адрес: г. Ковров, ул. Социалистическая, д. 20
8-915-763-26-96, 8-915-758-78-51
реклама

Спортивный центр гимнастики «Аскона спорт»
Объявляет набор мальчиков и девочек от двух с половиной лет и старше на отделения:
- эстетической гимнастики;
- художественной гимнастики;
- группы по физической подготовке с гимнастическим уклоном.
Открыта запись на занятия адаптивной физической культурой.
Занятия проводятся по адресу:
ул. Партизанская, д. 1а (напротив школы №9)
8-910-670-87-80, 8-903-648-43-03
реклама

ТЕПЛИЦЫ
8-930-707-15-24
8-920-911-02-03
УСИЛЕННЫЙ ПОЛИКАРБОНАТ
ГАРАНТИЯ НА КАРКАСЫ 5 ЛЕТ
реклама

Усиленные теплицы «КРЕПЫШ»
Поликарбонат
Заводское качество и надежность
Весенние скидки!
8-903-042-32-80
реклама

МУРОМСКИЙ ЗАВОД ТЕПЛИЦ
Оцинкованный профиль 25х25 40х20 (на ребро)
Арочная, Капелька, Двойная дуга, Прямостенная
8-910-176-22-01
Болтовое и крабовое соединение в каркасе
Сотовый поликарбонат 4мм с уф-защитой.
реклама

АРОЧНЫЕ ТЕПЛИЦЫ
из сотового поликарбоната
для Вас в короткий срок
Сварная конструкция, усиленная форма
Изготовление
доставка
установка
Замена и ремонт старого сотового поликарбоната
Пенсионерам скидки
Рассрочка платежа*
8-920-925-94-18
реклама

ТРУДОУСТРОЙСТВО

КОВРОВСКОЕ карьероуправление

В связи с расширением производства в АО «Ковровское карьероуправление»

ТРЕБУЮТСЯ:

- **ГЛАВНЫЙ ЭНЕРГЕТИК** з/п 80 тыс. рублей;
- **ВОДИТЕЛЬ ПОГРУЗЧИКА** з/п 80 тыс. рублей;
- **ОПЕРАТОР ПДСУ** з/п 80 тыс. рублей;
- **ИНЖЕНЕР ПТО**;
- **РАБОЧИЕ** в горное производство, з/п 50 тыс. рублей;
- **СЛЕСАРЬ** по ремонту оборудования, з/п 50 тыс. рублей;
- **ЭЛЕКТРОГАЗОСВАРЩИК,** з/п 50 тыс. рублей;
- **ЭНЕРГЕТИК** з/п 60 тыс. рублей;
- **ВОДИТЕЛЬ** автомобиля БелАЗ; з/п 80 тыс. рублей;
- **ЭЛЕКТРОСЛЕСАРЬ** з/п 50 тыс. рублей;
- **ДЕЖУРНЫЙ ЭЛЕКТРИК,** з/п 40 тыс. рублей;
- **МАШИНИСТ БУРОВОЙ УСТАНОВКИ,** з/п 80 тыс. рублей.

Предлагаются: все социальные гарантии, гарантированная и своевременная оплата труда, доставка на работу транспортом предприятия, дружный коллектив, медицинский осмотр, компенсация обедов, спецодежда за счет предприятия.

Справки по адресу: Ковровский р-н, пос. Мелехово, ул. Первомайская, 92

(49232) 7-83-81 *(отдел кадров)*, 8-980-756-51-51

реклама

Государственному бюджетному учреждению социального обслуживания Владимирской области

«КОВРОВСКИЙ КОМПЛЕКСНЫЙ ЦЕНТР СОЦИАЛЬНОГО ОБСЛУЖИВАНИЯ НАСЕЛЕНИЯ»

на постоянную работу требуются:

- **СПЕЦИАЛИСТ ПО СОЦИАЛЬНОЙ РАБОТЕ**;
- **ВЕДУЩИЙ БУХГАЛТЕР**;
- **ЗАВЕДУЮЩИЙ ОТДЕЛЕНИЕМ**;
- **РАБОЧИЙ** по комплексному обслуживанию и ремонту зданий;
- **ПОМОЩНИК ПО УХОДУ**;
- **СОЦИАЛЬНЫЙ РАБОТНИК**

Обращаться: г. Ковров, ул. Октябрьская, 9

2-52-15

реклама

МУП «Первомайский рынок»

на постоянную работу требуются:

- **БУХГАЛТЕР по расчету заработной платы**
- **ПОМОЩНИК НАЧАЛЬНИКА КАРАУЛА**
- **ЭЛЕКТРОМОНТЕР** по ремонту и обслуживанию электрооборудования (раб. 5/2)
- **УБОРЩИЦА** на Первомайский рынок
- **БАНЩИК** (на ул. Сосновая в муж. отделение)
- **РАБОЧИЙ по обслуживанию зданий** (раб. 5/2)
- **УБОРЩИК общественных туалетов**

8 (49232) 2-20-71

реклама

СРОЧНО!
В НЕФРОЛОГИЧЕСКИЙ ЦЕНТР

требуется

МЕДИЦИНСКАЯ СЕСТРА

Обращаться: ул. Маяковского, д. 11

Тел.: 6-96-20, 8-919-006-08-08

реклама

ПОЧТИ БЕСПЛАТНО!
Стрижки, окраска, брови, ногти.
8-915-791-07-85

реклама

СУББОТА • 18 МАЯ

ПЕРВЫЙ

6:00 «Доброе утро. Суббота» (0+)
9:00 «Умницы и умники» (12+)
9:45 «Слово пастыря» (0+)
10:00, 12:00, 18:00 «Новости»
10:15 «Наше всё» (12+)
11:05 «ПроУют» (0+)
12:15 «Поехали!» (12+)
13:10 Д/ф «Прерванный полет Гарри Пауэрса» (16+)
15:00 Д/ф «Мариуполь. Возвращение домой» (16+)
16:50 «Я люблю мою страну» (0+)
18:20 Х/ф «СТРАСТИ ПО МАТВЕЮ» (16+)
21:00 «Время»
21:35 «Сегодня вечером» (16+)
23:00 Х/ф «АНАТОМИЯ ПАДЕНИЯ» (18+)
1:55 «Подкаст. Лаб «Психика» (16+)
2:40 «Подкаст. Лаб «Легкие деньги» (16+)
3:25 «Подкаст. Лаб «Свидетели Эйзенштейна» (16+)
4:10 «Подкаст. Лаб «Театральный подкаст» (16+)
4:55 «Подкаст. Лаб «Антропология» (16+)
5:30 «Подкаст. Лаб «Мелодии моей жизни» (16+)

РОССИЯ

5:00 «Утро России. Суббота»
8:00 Местное время. Вести
8:20 Местное время. Суббота
8:35 «По секрету всему свету» (0+)
9:00 «Формула еды» (12+)
9:25 «Пятеро на одного» (0+)
10:10 «Сто к одному» (0+)
11:00, 14:00, 17:00, 20:00 Вести
11:50 «В кругу друзей» (12+)
12:50 «Доктор Мясников» (12+)
14:50 «Юмор! Юмор! Юмор!!!» (16+)
17:50 «Привет, Андрей!» (12+)
21:00 Х/ф «ВЕСНА ЗАПОЗДАЛАЯ» (16+)
0:35 Х/ф «ЛЮБОВЬ ПОД МИКРОСКОПОМ» (12+)
4:05 Х/ф «КРАСОТКА» (12+)

НТВ

4:50 Т/с «УЛИЦЫ РАЗБИТЫХ ФОНАРЕЙ» (16+)
6:20 «Жди меня» (12+)
7:20 «Смотр» (0+)
8:00, 10:00, 16:00 Сегодня
8:20 «Поедем, поедим!» (16+)
9:20 «Едим дома» (0+)
10:20 «Главная дорога» (16+)
11:00 «Живая еда» (12+)
12:00 «Квартирный вопрос» (0+)
13:00 «Секрет на миллион» (16+)
15:00 «Своя игра» (0+)
16:20 «ЧП. Расследование» (16+)
17:00 «Следствие вели...» (16+)
19:00 «Центральное телевидение» (16+)
20:20 «Ты не поверишь!» (16+)
21:20 «Звезды» (16+)
0:00 «Международная пилорама» (18+)
0:50 «Захар Прилепин. Уроки русского» (12+)
1:20 «Квартирник НТВ у Маргулиса» (16+)
2:35 «Дачный ответ» (0+)
3:30 Т/с «ОБЪЯВЛЕН В РОЗЫСК» (16+)

ТНТ

6:35 «Новая фабрика звезд. Дневники» (16+)
7:00 «Однажды в России. Спецдайджесты 2023» (16+)
8:30 «Хочу перемен» (16+)
9:00 «Салон» (16+)
9:30 «Экстрасенсы ведут расследование» (16+)
10:10 «Экстрасенсы. Битва сильнейших» (16+)
17:30 «Новая Битва экстрасенсов» (16+)
21:30 «Невеста. Экстра любовь» (16+)
23:00 «Женский Стендап» (18+)
0:00 «Лига городов» (16+)
1:20 Х/ф «Я, АЛЕКС КРОСС» (18+)
2:50 «Музыкальная интуиция» (16+)
4:20 М/ф «Смешарики. Легенда о золотом драконе» (6+)
5:40 М/с «Приключения Пети и Волка» (6+)

5 КАНАЛ

5:00, 10:05 Т/с «УСЛОВНЫЙ МЕНТ-3» (16+)
9:00 «Страна советов» (16+)
9:30 «НоваЯ» (12+)
16:25 Т/с «УСЛОВНЫЙ МЕНТ-5» (16+)
18:20 Т/с «СЛЕД» (16+)
0:00 «Известия» (16+)
1:05 «Светская хроника» (16+)
2:10 Т/с «НАШ СПЕЦНАЗ-2» (16+)

СТС

6:00, 5:50 «Ералаш» (0+)
7:00 М/с «Три кота» (0+)
7:30 Шоу «Уральские пельменей» (16+)
8:00 «ПроСТО кухня» (12+)
10:00 «Поехали с нами!» (16+)
11:00 «Суперниндзя. Дети» (12+)
13:50 «Уральские пельмени. Смехbook» (16+)
13:55 М/ф «Тарзан» (6+)
15:55 М/ф «Кот в сапогах» (0+)
17:35 М/ф «Мармадюк» (6+)
19:20 М/ф «Чарли и фантастическая четвёрка» (12+)
21:00 Х/ф «БЛАДШОТ» (16+)
23:10 Х/ф «ЕВА. ИСКУССТВЕННЫЙ РАЗУМ» (16+)
1:05 Х/ф «МОЙ ПАРЕНЬ - ПСИХ» (18+)
3:10 Т/с «ВЫЖИТЬ ПОСЛЕ» (16+)
5:25 «6 кадров» (16+)

ТВ-ЦЕНТР

6:15 «Православная энциклопедия» (6+)
6:40 Д/ф «Святые и близкие. Ксения Петербургская» (16+)
7:20 Х/ф «СЛЕПОЙ МЕТОД 3» (16+)
10:55 «Просто - вкусно» (6+)
11:30, 14:30, 23:25 События (16+)
11:45 «Смешите меня семеро» (16+)
12:50 «Москва резиновая» (16+)
13:15, 14:45 Х/ф «Я ИДУ ТЕБЯ ИСКАТЬ. ПРИТВОРСТВО» (16+)
15:25 Х/ф «Я ИДУ ТЕБЯ ИСКАТЬ. ВОЗДУХ» (16+)
17:20 Х/ф «Я ИДУ ТЕБЯ ИСКАТЬ. АТЕЛЬЕ» (16+)
19:10 Х/ф «Я ИДУ ТЕБЯ ИСКАТЬ. ДОЛГО И СЧАСТЛИВО» (16+)
21:00 «Постскриптум» (16+)
22:05 «Право знать!» (16+)
23:35 Д/ф «Русские тайны. Сбежавшие вожди Третьего рейха» (16+)
0:20 «Девяностые. Губернатор на верблюде» (16+)
1:00 «Донбасс. Право быть собой». Специальный репортаж (16+)
1:25 «Хватит слухов!» (16+)
1:55 Д/ф «Королевы без королей» (16+)
2:35 Д/ф «Михаил Круг. Шансонье в законе» (16+)
3:15 Д/ф «Николай Караченцов. Укрощение плейбоя» (16+)
3:55 Д/ф «Азиза. Проклятие Игоря Талькова» (16+)
4:35 Д/ф «Легенды эстрады. Цыганское счастье» (16+)
5:15 «10 самых... Трагедии юных звезд» (16+)
5:40 «Петровка, 38» (16+)

РЕН-ТВ

5:00, 2:05 «Самые шокирующие гипотезы» (16+)
7:00 «С бодрым утром!» (16+)
8:30, 12:30, 16:30, 19:30 Новости (16+)
9:00 «Минтранс» (16+)
10:00 «Самая полезная программа» (16+)
11:00, 13:00 «Военная тайна» (16+)
15:00 «Совбез» (16+)
17:00 Документальный спецпроект (16+)
18:00 Д/п «Засекреченные списки» (16+)
19:00 «Добровэфире» (16+)
20:00 Х/ф «5-Я ВОЛНА» (16+)
22:10 Х/ф «БОЛЬШЕ, ЧЕМ ЛЮДИ» (16+)
0:10 Х/ф «МОНСТРЫ» (18+)

ДОМАШНИЙ

5:30 «По делам несовершеннолетних» (16+)
6:20 «Верну любимого» (16+)
7:15 Т/с «КОЛДОВСКОЕ ОЗЕРО» (16+)
9:20 «Уютное утро» (16+)
9:50 Т/с «КОРОЛЕВА ТАНЦА» (16+)
19:00 Т/с «ВЕЛИКОЛЕПНЫЙ ВЕК» (12+)
23:45 Т/с «УСКОЛЬЗАЮЩАЯ ЖИЗНЬ» (16+)
1:45 Т/с «МЕНЯ ЗОВУТ САША» (16+)
4:55 «Настоящая Ванга» (16+)

ЗВЕЗДА

6:10 Х/ф «СТАРИК ХОТТАБЫЧ» (6+)
7:55 «Морской бой» (6+)
9:00, 13:00, 19:00 Новости дня (16+)
9:20, 4:10 Х/ф «АКЦИЯ» (12+)
11:10 «Мужики» (16+)
11:40 «СССР. Знак качества» (12+)
12:30 «Не факт!» (12+)
13:15 «Легенды науки» (12+)
14:00 «Главный день. Никодим Туманов. Пять нитей жизни» (16+)
14:50 «Время героев» (16+)
15:25 Х/ф «ФРОНТ В ТЫЛУ ВРАГА» (12+)
19:25 Х/ф «ОГАРЕВА, 6» (12+)
21:15 Всероссийский вокальный конкурс «Звезда-2024». Отборочный тур (6+)
22:50 Х/ф «РАЗМАХ КРЫЛЬЕВ» (12+)
0:50 Т/с «И СНОВА АНИСКИН» (12+)

РОССИЯ-К

6:30 «Андрей Эшпай «Литургическая симфония» в программе «Библейский сюжет»
7:05, 2:20 Мультфильм
8:00 Х/ф «ДЕВУШКА С ХАРАКТЕРОМ» (0+)
9:25 «Мы - грамотеи!»
10:05 «Передвижники». «Виктор Васнецов»
10:35 Х/ф «ЧЕЛОВЕК С БУЛЬВАРА КАПУЦИНОВ» (0+)
12:10 «Кино о кино». «Человек с бульвара Капуцинов». Билли, заряжай!»
12:50 «Человеческий фактор». «Особенный театр»
13:20 «Черные дыры. Белые пятна»
14:00 «Дорога к Пушкину». «Юрий Соломин и фильм «Скупой рыцарь»
14:20, 0:45 Д/ф «Мифологические существа»
15:05 «Рассказы из русской истории». «Владимир Мединский»
16:00 Д/ф «Сколько человеческого останется в человеке?»
16:45 Х/ф «МИСТЕР ИКС» (0+)
18:20 «Алла Баянова». «Звезды на ладонях»
19:00 Д/с «Персидские мотивы»
19:30 «Новости культуры»
19:45 Д/с «Рассекреченная история»
20:15 Х/ф «БОРСАЛИНО И КОМПАНИЯ» (0+)
22:00 «Агора»
23:05 Х/ф «РЕСПУБЛИКА ШКИД» (0+)
1:30 «Искатели»

ЧЕ

6:00 «Улетное видео. Самое смешное» (16+)
7:45, 0:00 «Клуб обаятельных животных» (16+)
8:10 «Улетные животные» (16+)
8:30 Информационная программа «Итоги» (12+)
8:50 Программа телеканала «Наш регион 33» (12+)
9:10 Программа телеканала «Наш регион 33» (12+)
9:30 Т/с «СОЛДАТЫ 12» (16+)
20:30 «+100500» (16+)
1:00 «+100500» (18+)
3:00 «Утилизатор с Настей Туман» (16+)
3:45 «Утилизатор 5» (16+)

ТВ-3

6:00, 5:15 Мультфильм (0+)
9:00 «Вкусно с Анфисой Чеховой» (16+)
9:30 М/с «Леди Баг и Супер-кот» (6+)
11:00 Х/ф «НАСТОЯЩАЯ ВОЛШЕБНАЯ ИСТОРИЯ» (16+)
13:00 Х/ф «ВЕЧНОСТЬ МЕЖДУ НАМИ» (16+)
15:00 Х/ф «ПАРАЛЛЕЛЬНЫЕ МИРЫ» (16+)
17:15 Х/ф «ВРЕМЯ» (16+)
19:45 Х/ф «БЮРО ЧЕЛОВЕЧЕСТВА» (18+)
21:45 Х/ф «СУДЬЯ ДРЕДД» (18+)
23:45 Х/ф «ИСХОДНЫЙ КОД» (16+)
1:30 Х/ф «СВОБОДНОЕ ПАДЕНИЕ» (16+)
2:45 Т/с «КОНСУЛЬТАНТ» (16+)

ТВ 1000

6:00, 5:30 М/с «Смешарики» (6+)
6:40 М/с «Пин-код» (6+)
7:40 Х/ф «Гоголь. Начало» (16+)
9:40 Х/ф «Гоголь. Вий» (16+)
11:35 Х/ф «Гоголь. Страшная месть» (16+)
13:40 Х/ф «Коллектор» (16+)
15:05 Т/с «Лучше, чем люди» (16+)
19:00 Х/ф «Каникулы президента» (16+)
21:00 Х/ф «Каникулы строгого режима» (12+)
23:10 Х/ф «Черная молния» (0+)
1:10 Х/ф «Непослушник» (12+)
2:55 Х/ф «Непослушник 2» (12+)
4:45 М/ф «Три толстяка» (0+)
5:20 М/ф «Песенка мышонка» (0+)

ИЛЛЮЗИОН

6:05 Х/ф «Карп отмороженный» (12+)
7:35 Х/ф «Рядовой Чээрин» (12+)
9:10 Х/ф «Маруся» (12+)
10:40, 3:30 Х/ф «Зеленая карета» (16+)
12:20, 5:00 Х/ф «Залиния» (12+)
14:40 Х/ф «Джунгли» (6+)
16:05 Х/ф «Понаехали» (12+)
17:40 Х/ф «Сокровища партизанского леса» (12+)
19:30 Х/ф «Парень с нашего кладбища» (16+)
21:00 Х/ф «В субботу» (16+)
22:40 Х/ф «Призрак» (6+)
0:35 Х/ф «Вперед!» (16+)
2:05 Х/ф «В спорте только девушки» (16+)

МАТЧ ТВ

6:00 «Формула-1. Гаснут огни» (12+)
6:30 «РецепТура» (6+)
7:00, 10:00, 12:55, 15:25 Новости
7:05, 13:00, 15:30, 21:00, 23:45 «Все на Матч!» (12+)
10:05 М/с «Команда МАТЧ» (0+)
10:25 Хоккей. Чемпионат мира. Германия - Казахстан (12+)
12:35 «Лица страны. Руслан Захаров» (12+)
13:25 Пляжный футбол. Суперкубок России. «Кристалл» (Санкт-Петербург) - «Локомотив» (Москва) (6+)
14:55 «Матч! Парад». Лучшие голы (6+)
16:00 Футбол. МИР Российская Премьер-Лига. «Локомотив» (Москва) - «Факел» (Воронеж) (6+)
18:45 Футбол. МИР Российская Премьер-Лига. «Сочи» - «Краснодар» (6+)
21:40 Футбол. Чемпионат Италии (6+)
0:45 Бокс. Bare Knuck1e FC. Карлос Тринидад против Дастина Пейга (16+)
2:00 Смешанные единоборства. UFC. Эдсон Барбоза против Лерона Мёрфи (16+)
5:00 «Вы это видели» (12+)

19 МАЯ ● ВОСКРЕСЕНЬЕ

ПЕРВЫЙ

6:00, 10:00, 12:00, 18:00 «Новости»
6:10, 1:40 «Подкаст. Лаб «Не лыком шиты» (16+)
6:55 «Играй, гармонь любимая!» (12+)
7:40 «Часовой» (12+)
8:10 «Здоровье» (16+)
9:20 «Мечталлион» (12+)
9:40 «Непутевые заметки» (12+)
10:15 «Играем свадьбу!» (12+)
11:05 «Жизнь других» (12+)
12:15 «Повара на колесах» (12+)
13:10 «Видели видео?» (0+)
14:50 Д/ф «Телевидение изнутри» (16+)
19:00 «Три аккорда» (16+)
21:00 «Время»
23:00 «Что? Где? Когда?» Летняя серия игр» (16+)
0:10 «Подкаст. Лаб «Гори огнем!» (16+)
0:55 «Подкаст. Лаб «Жизнь замечательных» (16+)
2:25 «Подкаст. Лаб «Обман веществ» (16+)
3:10 «Подкаст. Лаб «Произвольная программа» (16+)
3:55 «Подкаст. Лаб «Триггеры» (16+)

РОССИЯ

6:10, 1:05 Х/ф «МАМИНА ЛЮБОВЬ» (12+)
8:00 Местное время. Воскресенье
8:35 «Когда все дома с Тимуром Кизяковым» (0+)
9:25 «Утренняя почта с Николаем Басковым» (12+)
10:10 «Сто к одному» (0+)
11:00, 17:00 Вести
12:00 «Большие перемены» (12+)
13:00 Х/ф «НЕ ТВОЁ ДЕЛО» (12+)
17:50 «Песни от всей души» (12+)
20:00 Вести недели
22:00 Москва. Кремль. Путин
22:40 «Воскресный вечер с Владимиром Соловьёвым» (12+)

НТВ

4:50 Т/с «УЛИЦЫ РАЗБИТЫХ ФОНАРЕЙ» (16+)
6:30 «Центральное телевидение» (16+)
8:00, 10:00, 16:00 Сегодня
8:20 «У нас выигрывают!» (12+)
10:20 «Первая передача» (16+)
11:00 «Чудо техники» (12+)
12:00 «Дачный ответ» (0+)
13:00 «НашПотребНадзор» (16+)
14:00 «Однажды...» (16+)
15:00 «Своя игра» (0+)
16:20 «Человек в праве» (16+)
17:00 «Следствие вели...» (16+)
18:00 «Новые русские сенсации» (16+)
19:00 «Итоги недели»
20:20 «ВИА Суперстар!» (16+)
23:50 «Звезды сошлись» (16+)
1:25 «Основано на реальных событиях» (16+)
3:00 Т/с «ОБЪЯВЛЕН В РОЗЫСК» (16+)

ТНТ

6:35 «Новая фабрика звезд. Дневники» (16+)
7:00 «Однажды в России. Спецдайджесты 2023» (16+)
9:00 «Битва пикников» (16+)
9:30 «Экстрасенсы ведут расследование» (16+)
10:40 «Экстрасенсы. Битва сильнейших» (16+)
15:00 «Новая Битва экстрасенсов» (16+)
19:00 «Сокровища императора» (16+)
22:00 «Новая фабрика звезд» (16+)
0:00 «Шоу Воли» (16+)
1:05 «Музыкальная интуиция» (16+)
2:40 «Я тебе не верю» (16+)
3:25 «Импровизация. Команды» (16+)
5:00 «Импровизация» (16+)
5:35 М/с «Приключения Пети и Волка» (6+)

5 КАНАЛ

5:00, 17:45 Т/с «НАШ СПЕЦНАЗ-2» (16+)
6:30, 9:30 Т/с «НАШ СПЕЦНАЗ-3» (16+)
9:00 «Фирменный рецепт» (12+)
23:15 Х/ф «КРЕПКИЕ ОРЕШКИ» (16+)
1:35 Т/с «МОРСКИЕ ДЬЯВОЛЫ» (16+)

СТС

6:00, 5:50 «Ералаш» (0+)
7:00 М/с «Отель «У овечек» (6+)
7:15 Шоу «Уральские пельменей» (16+)
8:00 «ПроСТО кухня» (12+)
9:00 «Рогов в городе» (16+)
10:00 «Уральские пельмени. Смехbook» (16+)
10:05 Х/ф «СОКРОВИЩА ТОМА СОЙЕРА» (12+)
12:00 Х/ф «ИНДИАНА ДЖОНС. В ПОИСКАХ УТРАЧЕННОГО КОВЧЕГА» (12+)
14:20 Х/ф «ИНДИАНА ДЖОНС И ХРАМ СУДЬБЫ» (12+)
16:50 Х/ф «ИНДИАНА ДЖОНС И ПОСЛЕДНИЙ КРЕСТОВЫЙ ПОХОД» (12+)
19:30 «Суперниндзя. Дети» (12+)
22:00 Х/ф «ПРИЗРАК В ДОСПЕХАХ» (16+)
0:05 Х/ф «ОБИТЕЛЬ ЗЛА» (18+)
2:00 Х/ф «ТАЙНА СЕН-ТРОПЕ» (16+)
3:20 Т/с «ВЫЖИТЬ ПОСЛЕ» (16+)
5:40 «6 кадров» (16+)

ТВ-ЦЕНТР

5:50 Х/ф «СТРЯПУХА. КОНФЕТНАЯ ЛЕДИ» (16+)
8:55 «Здоровый смысл» (16+)
9:30 Х/ф «ЛЕКАРСТВО ПРОТИВ СТРАХА» (16+)
11:30, 0:35 События (16+)
11:45, 3:50 «Людям на смех» (12+)
12:50 Х/ф «ОДНАЖДЫ ДВАДЦАТЬ ЛЕТ СПУСТЯ» (12+)
14:30, 5:30 Московская неделя (12+)
15:00 Д/ф «Дорогие товарищи. Грузинская мафия» (16+)
15:55 Д/ф «Русские тайны. Жизнь после смерти» (16+)
16:40 «Прощание. Ирина Мирошниченко» (16+)
17:35 Х/ф «ЗАЛОЖНИЦА» (16+)
21:15 Х/ф «СМЕРТЬ НА ЯЗЫКЕ ЦВЕТОВ» (16+)
0:50 «Петровка, 38» (16+)
1:00 Х/ф «ПУЛЯ-ДУРА. АГЕНТ И СОКРОВИЩЕ НАЦИИ» (16+)
4:40 Д/ф «Игорь Старыгин. Последняя дуэль» (16+)

РЕН-ТВ

5:00, 23:55 «Самые шокирующие гипотезы» (16+)
7:00 «С бодрым утром!» (16+)
8:30, 12:30 Новости (16+)
9:00 «Самая народная программа» (16+)
9:30 «Знаете ли вы, что?» (16+)
10:30 «Наука и техника» (16+)
11:30 «Легенды и мифы» (16+)
13:00 «Неизвестная история» (16+)
14:00 Х/ф «АРТУР И МЕРЛИН: РЫЦАРИ КАМЕЛОТА» (16+)
15:45 Х/ф «РОБЕРТ - КОРОЛЬ ШОТЛАНДИИ» (18+)
18:15 Х/ф «ИНФЕРНО» (18+)
20:40 Х/ф «ГЕНИАЛЬНОЕ ОГРАБЛЕНИЕ» (16+)
23:00 «Итоговая программа» (16+)

ДОМАШНИЙ

6:20 «Верну любимого» (16+)
7:50 Т/с «УСКОЛЬЗАЮЩАЯ ЖИЗНЬ» (16+)
9:55 «Пять ужинов» (16+)
10:10 Т/с «ПОКА ВСЕ ДОМА» (16+)
14:45 Т/с «ГОРЬКИЙ МЁД...» (16+)
19:00 Т/с «ВЕЛИКОЛЕПНЫЙ ВЕК» (12+)
23:45 Т/с «КОЛДОВСКОЕ ОЗЕРО» (16+)
1:40 Т/с «САДОВНИЦА» (16+)
4:50 «6 кадров» (16+)

ЗВЕЗДА

5:45 Х/ф «ДЕЙСТВУЙ ПО ОБСТАНОВКЕ!» (12+)
7:05 Х/ф «ОГАРЕВА, 6» (12+)
9:00 Новости недели (16+)
9:25 «Служу России» (12+)
9:55 «Военная приемка» (12+)
10:40 «Легенды армии с Александром Маршалом» (12+)
11:30 «Моторы и колеса» (12+)
12:20 Д/с «Война миров» (16+)
13:10 «Код доступа» (12+)
14:00 «Улика из прошлого» (16+)
14:50 «Скрытые угрозы» (16+)
15:40 Д/с «Секретные материалы» (16+)
16:30 Д/с «Загадки века. Медовая ловушка» (12+)
17:20 «Что русскому смешно...» Специальный репортаж (16+)
18:00 Главное с Ольгой Беловой (16+)
19:40 Церемония вручения премии Министерства Обороны Российской Федерации в области культуры и искусства (12+)
21:10 Д/с «Легенды советского сыска» (16+)
23:00 «Фетисов» (12+)
23:55 Х/ф «ВА-БАНК» (16+)
1:45 Х/ф «ВА-БАНК 2, ИЛИ ОТВЕТНЫЙ УДАР» (16+)
3:15 Д/с «Хроника Победы» (16+)
3:40 Т/с «СМЕРШ. ЛЕГЕНДА ДЛЯ ПРЕДАТЕЛЯ» (16+)

РОССИЯ-К

6:30, 2:25 Мультфильм
7:45 Д/с «Отцы и дети»
8:15 Х/ф «МИСТЕР ИКС» (0+)
9:50 «Диалоги о животных». «Минский зоопарк»
10:35 «Острова»
11:15 Х/ф «РЕСПУБЛИКА ШКИД» (0+)
12:55 «Невский ковчег». «Теория невозможного. Андрей Оль»
13:25 «Игра в бисер» с Игорем Волгиным». «Этель Лилиан Войнич. «Овод»
14:05 Д/ф «Мифологические существа»
14:50, 0:45 Х/ф «БЕЛЫЙ, КРАСНЫЙ И...» (16+)
16:30 «Картина мира с Михаилом Ковальчуком»
17:10 Д/с «Первые в мире»
17:30 «Нам дороги эти позабыть нельзя...»
19:00 Д/с «Персидские мотивы»
19:30 «Новости культуры»
19:45 «Новости культуры» с Владиславом Флярковским»
20:25 Х/ф «ЧЕЛОВЕК С БУЛЬВАРА КАПУЦИНОВ» (0+)
22:00 «К 80-летию Льва Додина». «Дядя Ваня»

ЧЕ

6:00, 4:30 «Утилизатор 5» (16+)
6:10 «Улетное видео. Самое смешное» (16+)
7:40, 0:00 «Клуб обаятельных животных» (16+)
8:10 «Улетные животные» (16+)
8:30 Информационная программа «Итоги» (12+)
8:50 Программа телеканала «Наш регион 33» (12+)
9:00 «Утилизатор 6» (16+)
9:10 Программа телеканала «Наш регион 33» (12+)
10:00 «Утилизатор 8» (16+)
10:30 Т/с «СОЛДАТЫ 12» (16+)
20:30 «+100500» (16+)
1:00 «+100500» (18+)
3:00 «Утилизатор с Настей Туман» (16+)

ТВ-3

6:00, 5:15 Мультфильм (0+)
7:30 «Вкусно с Анфисой Чеховой» (16+)
8:00 «Новый день» (16+)
8:40 М/с «Леди Баг и Супер-кот» (6+)
11:45 Х/ф «СОЗДАТЕЛЬ ИГР» (16+)
14:00 Х/ф «МАКС СТИЛ» (16+)
16:00 Х/ф «ИСХОДНЫЙ КОД» (16+)
18:10 Т/с «ПЯТНИЦКИЙ» (16+)
23:30 Т/с «ДИКИЙ» (16+)

ТВ 1000

6:30 М/с «Пин-код» (6+)
7:55 М/ф «Три кота» (6+)
8:55 Х/ф «Черная молния» (0+)
10:50 Х/ф «Каникулы президента» (16+)
12:50 Х/ф «Каникулы строгого режима» (12+)
15:05 Т/с «Лучше, чем люди» (16+)
19:00 Х/ф «Одна» (16+)
21:05 Х/ф «Чужая» (18+)
23:10 Х/ф «На ощупь» (16+)
0:55 Х/ф «Непрощенный» (16+)
2:40 Х/ф «Вий» (16+)
4:45 М/ф «Чиполлино» (0+)
5:25 М/ф «Антошка» (0+)

ИЛЛЮЗИОН

7:10 Х/ф «Я на перемотке!» (12+)
8:35, 21:00 Х/ф «Бабки» (16+)
9:40 Х/ф «За кулисами» (16+)
11:05 Х/ф «Джунгли» (6+)
12:30, 4:50 Х/ф «Понаехали» (12+)
14:00 Х/ф «Сокровища партизанского леса» (12+)
15:50 Х/ф «Парень с нашего кладбища» (16+)
17:25 Х/ф «В субботу» (16+)
19:05 Х/ф «Призрак» (6+)
22:05 Х/ф «Своя война: Шторм в пустыне» (16+)
23:45 Х/ф «Зеленая карета» (16+)
1:15 Х/ф «Залиния» (12+)
3:25 Х/ф «От печали до радости» (12+)

МАТЧ ТВ

6:00 Пляжный футбол. Суперкубок России. «Кристалл» (Санкт-Петербург) - «Локомотив» (Москва) (0+)
7:20 Д/ф «Леброн Джеймс. Король площадки» (12+)
8:30 Лёгкая атлетика. Всероссийский полумарафон «ЗаБег.РФ» (6+)
11:30 Футбол. Журнал Лиги чемпионов (6+)
12:00 «Что за спорт?» (12+)
12:30 «Лица страны. Алла Шишкина» (12+)
12:50, 18:25, 22:35, 2:55 Новости
12:55 Регби. PARI Чемпионат России. «Локомотив-Пенза» - «Енисей-СТМ» (Красноярск) (6+)
14:55 Гандбол. Чемпионат России. OLIMPBET Суперлига. Мужчины. Финал (6+)
16:30 Баскетбол. Единая лига ВТБ. 1/2 финала. «Локомотив-Кубань» (Краснодар) - УНИКС (Казань) (6+)
18:30 Футбол. МИР Российская Премьер-Лига. «Ахмат» (Грозный) - «Зенит» (Санкт-Петербург) (6+)
21:15 «После футбола с Георгием Черданцевым» (12+)
22:40 «Все на Матч!» (12+)
23:40 Дзюдо. Чемпионат мира (12+)
0:45 Хоккей. Чемпионат мира. Словакия - Латвия (12+)
3:00 Футбол. Чемпионат Германии (6+)
5:00 Бокс. Кубок Победы (16+)

ОПЫТНЫЙ РИЕЛТОР
С БОЛЬШИМ СТАЖЕМ РАБОТЫ ПОМОЖЕТ ВАМ ОФОРМИТЬ ЛЮБЫЕ ДОКУМЕНТЫ НА НЕДВИЖИМОСТЬ
(дом, квартира, земля, сад, гараж, наследство, обмен, купля-продажа, дарение и т.д.)
Адрес: ул. Урицкого, д. 14, желтый корпус (мини-отель), 1-й этаж, направо.
8-910-174-39-00
реклама

ООО «АМАРАНТ»
ЗЕМЛЕУСТРОЙСТВО И КАДАСТРОВЫЕ РАБОТЫ
Межевание земельных участков
- Вынос в натуру границ земельных участков
- Исполнительная и контрольная топосъемка
- Перераспределение, раздел, объединение земельных участков, соглашение о порядке пользования
- Комплексное оформление землеустроительной документации под ключ
- Землеустроительные работы с землями сельхозназначения
- Проекты межевания территорий, установление красных линий
- Технические планы на помещения, жилые и нежилые здания, линейные объекты

ВСЕ ВИДЫ УСЛУГ НА РЫНКЕ НЕДВИЖИМОСТИ
- Покупка, продажа, обмен
- Работа с сертификатами, материнским капиталом
- Подбор вариантов загородной недвижимости

УСЛУГИ ПО СБОРУ ДОКУМЕНТОВ Составление договоров купли-продажи, дарения, мены
- Составление исковых заявлений, представительство в суде
- Приватизация квартир
- Ведение наследственных дел
- Получение разрешений на строительство и ввод в эксплуатацию жилых и нежилых зданий и помещений.

Тел.: 8-910-674-37-22 Наш адрес: г. Ковров, ул. Шмидта, д.11, офис 4. График работы с 9.00 до 18.00. Мы всегда рады сотрудничеству с вами.
Консультации специалистов бесплатно!
реклама

ВЕТКАБИНЕТ ДЛЯ ДОМАШНИХ ЖИВОТНЫХ
режим работы: пн-пт. 10.00-18.00 сб. 10.00-15.00 вс. выходной
ВЫПОЛНЕНИЕ ШИРОКОГО СПЕКТРА АНАЛИЗОВ
Клинический осмотр с назначением диагностики, терапевтическое лечение, общая хирургия, хирургическая помощь, чипирование, профилактическая вакцинация, гигиеническая стрижка животных.
г. Ковров, ул. XIX Партсъезда, д.11 9-31-33, моб.: 8-905-618-42-69 e-mail: vetkovrov@yandex.ru сайт: веткабинет33.рф
реклама

БЕЗБОЛЕЗНЕННОЕ УСЫПЛЕНИЕ ЖИВОТНЫХ
- Выезд на дом
- Кремация умерших животных
- Утилизация биохимических отходов

8-961-259-31-38
реклама

ветеринарная клиника
Акелла
реклама
Квалифицированная ветеринарная помощь
+ УЗИ брюшной полости
+ Широкий спектр анализов

ГРАФИК РАБОТЫ:
пн-пт – 10:00-19:00,
сб – 10:00-15:00,
вс – 10:00-13:00
! последнее воскресенье месяца – санитарный день
МЫ ПЕРЕЕХАЛИ
СОЦИАЛИСТИЧЕСКАЯ, 16
(бывшая ШРМ)
8-960-728-18-18

Просто анекдот

- У меня самый романтичный мужчина на свете! Он заплакал, когда на капоте его машины я нацарапала сердце!
- Охранники тюрьмы поняли, что намечается побег, когда в одной из камер прошла прощальная вечеринка.

ЗАКЛЮЧЕНИЕ ПО ИТОГАМ ПУБЛИЧНЫХ СЛУШАНИЙ ПО ПРОЕКТУ ВНЕСЕНИЯ ИЗМЕНЕНИЙ В СТРАТЕГИЮ СОЦИАЛЬНО-ЭКОНОМИЧЕСКОГО РАЗВИТИЯ МУНИЦИПАЛЬНОГО ОБРАЗОВАНИЯ ГОРОД КОВРОВ НА ПЕРИОД ДО 2035 ГОДА

Публичные слушания проведены на основании Федерального закона от 06.10.2003 №131 «Об общих принципах организации местного самоуправления в Российской Федерации», Федерального закона от 28.06.2014 №172 «О стратегическом планировании в Российской Федерации», решения Ковровского городского Совета народных депутатов от 21.06.2006 №82 «Об утверждении Положения о публичных слушаниях в муниципальном образовании город Ковров», постановления администрации города Коврова от 11.04.2024 №779 «О проведении публичных слушаний по проекту внесения изменений в стратегию социально-экономического развития муниципального образования город Ковров на период до 2035 года».

Организатор публичных слушаний – глава города Коврова.

Официальная публикация информационного сообщения о проведении публичных слушаний в газете «Ковровская неделя» спецвыпуск №29 (973) от 12 апреля 2024г.

Публичные слушания проведены 25 апреля 2024 года в 11часов 00 минут по адресу: ул. Краснознаменная, д.6, актовый зал администрации г.Коврова.

В публичных слушаниях приняли участие 29 человек.

Письменные замечания и предложения поступили от заместителя председателя городского Совета народных депутатов города Коврова 7-го созыва, депутата городского Совета народных депутатов города Коврова по округу 29 Клеветова Д.В. 25.04.2024г. в 10-26 часов.

Заслушав доклад и.о. начальника управления по экономической политике, стратегическому развитию и инвестициям Колыванской Н.В., выступление заместителя председателя городского Совета народных депутатов города Коврова 7-го созыва, депутата городского Совета народных депутатов города Коврова по округу 29 Клеветова Д.В. по внесенным им предложениям и выступление начальника управления строительства и архитектуры Абрамовой И.Ю., ответив на вопросы, было принято решение о необходимости дополнительного рассмотрфения и анализа внесенных предложений всеми структурными подразделениями администрации города. После доработки проект внесения изменений в стратегию социально-экономического развития муниципального образования город Ковров на период до 2035 года будет повторно вынесен на публичные слушания.

Настоящее заключение подлежит официальному опубликованию в средствах массовой информации.

ИНФОРМАЦИОННОЕ СООБЩЕНИЕ

о результатах аукциона на право заключения договора аренды земельного участка

В соответствии с постановлением администрации город Ковров №612 26.03.2024 г. «О проведении в электронной форме аукциона на право заключения договора аренды земельного участка» и на основании решения Комиссии по продаже земельных участков и права на заключение договоров аренды земельных участков от 02.05.2024 протокол №12, Управление имущественных и земельных отношений сообщает о результатах открытого аукциона в электронной форме на право заключения договора аренды земельного участка:

Лот №1: Владимирская область, МО г. Ковров, ул. Октябрьская, площадь 1994+/-16 кв.м., кадастровый номер 33:20:011630:6, разрешенное использование земельного участка: для размещения перрона посадки – высадки пассажиров, отстойно-разворотной площадки для автобусов автовокзала.

В соответствии с пунктом 14 ст. 39.12 Земельного кодекса Российской Федерации признать аукцион несостоявшимся так как по окончании срока подачи заявок на участие в аукционе подана только одна заявка на участие в аукционе.

Заключить договор аренды муниципального имущества с единственным участником – АО «Ковровское ПАТП» на условиях и по цене, предусмотреных заявкой на участие в аукционе и документацией об аукционе, но по цене не менее начальной (минимальной) цены договора (лота), указанной в извещении о проведении аукциона.

Информацию о проведении аукциона см. на официальном сайте администрации г. Коврова www.kovrov-gorod.ru (раздел аукционы и торги), на официальном сайте Российской Федерации www.torgi.gov.ru, а также на электронной площадке www.roseltorg.ru.

ИНФОРМАЦИОННОЕ СООБЩЕНИЕ

В связи с принятием Федерального закона от 30.12.2020 №518-ФЗ «О внесении изменений в отдельные законодательные акты Российской Федерации» Управление имущественных и земельных отношений администрации г. Коврова рекомендует собственникам гаражей ГСК «Загородный» по ул. Загородная (55) актуализировать документы на земельные участки, а именно оформить правоустанавливающие документы на используемые земельные участки в соответствии с нормами действующего законодательства до 01.08.2024 года.

Регистрацию собственник может осуществить самостоятельно, обратившись в многофункциональный центр (МФЦ) по адресу: г. Ковров, ул. Карла Маркса, д. 13А, либо в любой другой многофункциональный центр.

Обращаем внимание, что плата по услуге регистрации ранее учтенных земельных участков не взымается.

В случае непроведения данной процедуры администрация МО г. Ковров руководствуясь Приказом Министерства экономического развития РФ от 10.12.2015 г. №931 «Об установлении Порядка принятия на учет бесхозяйных недвижимых вещей» данный объект поставит на учет как бесхозяйный с последующим оформлением в муниципальную собственность.

По вопросам оформления правоустанавливающих документов обращаться в администрацию г. Коврова по адресу: г. Ковров, ул. Краснознаменная, д. 6, каб. 406, тел. 8(49232)34484. (график работы понедельник – пятница с 09:00 до 16-30, обед с 12:00 час. 13:00 час.)

Список участков, права на которые не оформлены в установленном порядке:

Адрес объекта
ГСК «Загородный» по ул.Загородная (55), дом 113
ГСК «Загородный» по ул.Загородная (55), дом 118
ГСК «Загородный» по ул.Загородная (55), дом 122
ГСК «Загородный» по ул.Загородная (55), дом 2
ГСК «Загородный» по ул.Загородная (55), дом 126
ГСК «Загородный» по ул.Загородная (55), дом 126
ГСК «Загородный» по ул.Загородная (55), дом 127
ГСК «Загородный» по ул.Загородная (55), Гараж 101
ГСК 55 ул Загородная,гараж №4
ГСК «Загородный» по ул.Загородная (55), дом 6
ГСК «Загородный» по ул.Загородная (55), дом 8
ГСК «Загородный» по ул.Загородная (55), дом 10
ГСК «Загородный» по ул.Загородная (55), дом 11
ГСК 55 ул Загородная, гараж 112А
ГСК «Загородный» по ул.Загородная (55), дом 13
ГСК «Загородный» по ул.Загородная (55), дом 14
ГСК «Загородный» по ул.Загородная (55), дом 15
ГСК «Загородный» по ул.Загородная (55), дом 16
ГСК «Загородный» по ул.Загородная (55), дом 17
ГСК «Загородный» по ул.Загородная (55), дом 18
ГСК «Загородный» по ул.Загородная (55), дом 20
ГСК «Загородный» по ул.Загородная (55), дом 22
ГСК «Загородный» по ул.Загородная (55), дом 24
ГСК «Загородный» по ул.Загородная (55), дом 27
ГСК «Загородный» по ул.Загородная (55), дом 29
ул. Загородная, ГСК «Загородный» (55), гараж 34
ГСК «Загородный» по ул.Загородная (55), дом 35
ГСК «Загородный» по ул.Загородная (55), дом 36
ул. Загородная, ГСК (55) «Загородный», гараж 37
ГСК «Загородный» по ул.Загородная (55), дом 40
ГСК «Загородный» по ул.Загородная (55), дом 41
ГСК «Загородный» по ул.Загородная (55), дом 43
ГСК «Загородный» по ул.Загородная (55), дом 46
ГСК «Загородный» по ул.Загородная (55), дом 47
ГСК «Загородный» по ул.Загородная (55), дом 50
ГСК «Загородный» по ул.Загородная (55), дом 52
ГСК «Загородный» по ул.Загородная (55), дом 53
ГСК «Загородный» по ул.Загородная (55), дом 55
ГСК «Загородный» по ул.Загородная (55), дом 56
ГСК «Загородный» по ул.Загородная (55), дом 57
ГСК «Загородный» по ул.Загородная (55), дом 58
ГСК «Загородный» по ул.Загородная (55), дом 59
ГСК «Загородный» по ул.Загородная (55), дом 61
ГСК «Загородный» по ул.Загородная (55), дом 62
ГСК «Загородный» по ул.Загородная (55), дом 65
ГСК «Загородный» по ул.Загородная (55), дом 66
ГСК «Загородный» по ул.Загородная (55), дом 67
ГСК «Загородный» по ул.Загородная (55), дом 68
ГСК «Загородный» по ул.Загородная (55), дом 69
ГСК «Загородный» по ул.Загородная (55), дом 71
ГСК «Загородный» по ул.Загородная (55), дом 74
ГСК «Загородный» по ул.Загородная (55), дом 79
ГСК «Загородный» по ул.Загородная (55), дом 83
ГСК «Загородный» по ул.Загородная (55), дом 85
ГСК «Загородный» по ул.Загородная (55), дом 87
ГСК «Загородный» по ул.Загородная (55), гар. 95
ГСК «Загородный» по ул.Загородная (55), гар. 95
ГСК «Загородный» по ул.Загородная (55), дом 89
ГСК «Загородный» по ул.Загородная (55), дом 92
ГСК «Загородный» по ул.Загородная (55), дом 93
ГСК «Загородный» по ул.Загородная (55), дом 94
ГСК «Загородный» по ул.Загородная (55), дом 96
ГСК «Загородный» по ул.Загородная (55), дом 98
ГСК «Загородный» по ул.Загородная (55), дом 99
ГСК «Загородный» по ул.Загородная (55), Гараж 102
ГСК «Загородный» по ул.Загородная (55), дом 103
ГСК «Загородный» по ул.Загородная (55), дом 104
ГСК «Загородный» по ул.Загородная (55), дом 105
ГСК «Загородный» по ул.Загородная (55), дом 106
ГСК «Загородный» по ул.Загородная (55), дом 107
ГСК «Загородный» по ул.Загородная (55), дом 108
ГСК «Загородный» по ул.Загородная (55), дом 112

ОПОВЕЩЕНИЕ О НАЧАЛЕ ОБЩЕСТВЕННЫХ ОБСУЖДЕНИЙ

Администрация города информирует население г.Коврова о проведении общественных обсуждений по корректировке документации по планировке территории в районе улицы Тургенева.

Дата начала общественных обсуждений: 08 мая 2024г.; дата окончания общественных обсуждений: 07 июня 2024г.

Информационные материалы к проекту (проект внесения изменений в проект планировки и межевания территории, расположенной в районе ул.Тургенева в г.Коврове Владимирской области, разработанный ООО «Гарантия») будут размещены на официальном сайте администрации г.Коврова kovrov-gorod.ru в разделе «градостроительная деятельность», подраздел «проекты, рассматриваемые на публичных слушаниях» с 20 мая 2024г. по 24 мая 2024г.

Экспозиция проекта будет проводиться по адресу: г.Ковров, ул. Краснознаменная, д. 6, каб. 310, с 20 мая 2024г. по 24 мая 2024г. Время работы экспозиции: в рабочие дни с 15:00 до 17:00, проводятся консультации по теме общественных обсуждений.

В период с 20 мая 2024г. по 24 мая 2024г. участники общественных обсуждений, прошедшие идентификацию, имеют право вносить предложения и замечания, касающиеся проекта, подлежащего рассмотрению:

– посредством официального сайта администрации города Коврова в сети «Интернет» (kovrov-gorod.ru, раздел «градостроительная деятельность», подраздел «проекты, рассматриваемые на публичных слушаниях»);

– в письменной форме в Комиссию по землепользованию и застройке города Коврова;

– посредством записи в книге (журнале) учета посетителей экспозиции проекта, подлежащего рассмотрению на общественных обсуждениях.

Почтовый адрес Комиссии по землепользованию и застройке города Коврова: г.Ковров, ул. Краснознаменная, д. 6.

Участники общественных обсуждений в целях идентификации представляют сведения о себе (фамилию, имя, отчество (при наличии), дату рождения, адрес места жительства (регистрации) – для физических лиц; наименование, основной государственный регистрационный номер, место нахождения и адрес – для юридических лиц. Участники общественных обсуждений, являющиеся правообладателями соответствующих земельных участков и (или) расположенных на них объектов капитального строительства и (или) помещений, являющихся частью указанных объектов капитального строительства, также представляют сведения соответственно о таких земельных участках, объектах капитального строительства, помещениях, являющихся частью указанных объектов капитального строительства, из Единого государственного реестра недвижимости и иные документы, устанавливающие или удостоверяющие их права на такие земельные участки, объекты капитального строительства, помещения, являющиеся частью указанных объектов капитального строительства.

Номера контактных справочных телефонов: (49232) 3-25-46; 3-09-66.

ПОСТАНОВЛЕНИЕ АДМИНИСТРАЦИИ ГОРОДА КОВРОВА ВЛАДИМИРСКОЙ ОБЛАСТИ ОТ 03.05.2024 №926

Об установлении тарифов на дополнительные платные услуги, оказываемые муниципальным бюджетным учреждением дополнительного образования города Коврова «Детская художественная школа»

В соответствии с решением Совета народных депутатов города Коврова от 25.03.2020 №75 «Об утверждении Положения о разграничении полномочий, предоставленных органам местного самоуправления муниципального образования город Ковров в сфере водоснабжения и водоотведения, тепло-, газо-, электроснабжения, установления размера платы за жилое помещение и определения порядка установления тарифов на услуги (работы), предоставляемые (выполняемые) муниципальными предприятиями и учреждениями города Коврова», руководствуясь ст.7, ст.32 Устава муниципального образования город Ковров, согласно протоколу заседания муниципальной тарифной комиссии от 05.04.2024 №2 **постановляю:**

1. Установить тарифы на дополнительные платные услуги, оказываемые муниципальным бюджетным учреждением дополнительного образования г. Коврова «Детская художественная школа» согласно приложению к настоящему постановлению.

2. Считать утратившим силу постановление администрации города от 22.01.2024 №61 «Об установлении тарифов на дополнительные платные услуги, оказываемые МБУ ДО «Детская художественная школа».

3. Контроль за исполнением настоящего постановления возложить на заместителя главы администрации по экономической политике, стратегическому развитию и инвестициям.

4. Настоящее постановление подлежит официальному опубликованию и вступает в силу с 01.09.2024 года.

Глава города Е.В. Фомина

Приложение
к постановлению администрации
города от 03.05.2024г. №926

1. Тарифы на дополнительные платные услуги, оказываемые муниципальным бюджетным учреждением дополнительного образования г. Коврова «Детская художественная школа»

№ п/п	Наименование платных услуг	Тариф, руб. в месяц
1.	Обучение в подготовительном классе	1700
2.	Обучение в классе профориентации	2500

2. Тарифы на дополнительные платные услуги, оказываемые муниципальным бюджетным учреждением дополнительного образования г. Коврова «Детская художественная школа»

№ п/п	Наименование платных услуг	Тариф, руб. за 1 занятие продолжительностью 1,5 часа
1.	Проведение «мастер-класса» для детей	200
2.	Проведение «мастер-класса» для взрослых	300

ПОСТАНОВЛЕНИЕ АДМИНИСТРАЦИИ ГОРОДА КОВРОВА ВЛАДИМИРСКОЙ ОБЛАСТИ ОТ 03.05.2024 №928

Об утверждении порядка оформления исходно-разрешительных документов для размещения некапитального строения, сооружения на территории муниципального образования город Ковров

В соответствии с Федеральным законом от 06.10.2003 №131-ФЗ «Об общих принципах организации местного самоуправления в Российской Федерации», постановлением Правительства РФ от 03.12.2014 №1300 «Об утверждении перечня видов объектов, размещение которых может осуществляться на землях или земельных участках, находящихся в государственной или муниципальной собственности, без предоставления земельных участков и установления сервитутов», решением Совета народных депутатов города Ковров от 29.04.2020 №90 «Об утверждении «Правил землепользования и застройки муниципального образования город Ковров», **постановляю:**

1. Утвердить порядок оформления исходно-разрешительных документов для размещения некапитального строения, сооружения на территории муниципального образования город Ковров (согласно приложения).

2. Контроль за исполнением постановления возложить на заместителя главы администрации по жилищно-коммунальному хозяйству.

3. Постановление вступает в силу со дня его официального опубликования.

Глава города Е.В. Фомина

Приложение
к постановлению
от 03.05.2024г. №928

ПОРЯДОК
ОФОРМЛЕНИЯ ИСХОДНО-РАЗРЕШИТЕЛЬНЫХ ДОКУМЕНТОВ ДЛЯ РАЗМЕЩЕНИЯ НЕКАПИТАЛЬНОГО СТРОЕНИЯ, СООРУЖЕНИЯ НА ТЕРРИТОРИИ МУНИЦИПАЛЬНОГО ОБРАЗОВАНИЯ ГОРОД КОВРОВ

1. Общие положения

1.1. Порядок оформления исходно-разрешительных документов для размещения некапитальных строений, сооружений на территории муниципального образования город Ковров (далее – Порядок) разработан в соответствии с Федеральным законом от 06.10.2003 №131-ФЗ «Об общих принципах организации местного самоуправления в Российской Федерации», постановлением Правительства РФ от 03.12.2014 №1300 «Об утверждении перечня видов объектов, размещение которых может осуществляться на землях или земельных участках, находящихся в государственной или муниципальной собственности, без предоставления земельных участков и установления сервитутов», решением Совета народных депутатов города Ковров от 29.04.2020 №90 «Об утверждении «Правил землепользования и застройки муниципального образования город Ковров» (далее – Правила).

1.2. Для целей настоящего Порядка используются следующие понятия:

– некапитальные строения, сооружения – в значении, определенном в Правилах;

– заявитель – юридическое или физическое лицо, планирующее установку некапитальных строений, сооружений.

1.3. Порядок не распространяется на размещение строений и сооружений вспомогательного использования, расположенных на земельных участках, предназначенных для размещения индивидуальных жилых домов (одноквартирных жилых домов).

2. Требования к оформлению исходно-разрешительных документов для размещения временных построек

2.1. Выдача разрешения на строительство некапитальных строений, сооружений не требуется. Размещение некапитальных строений, сооружений на земельном участке (части земельного участка) осуществляется на основании Ордера на размещение некапитальных строений, сооружений (приложение №2 к Порядку).

Для получения Ордера на размещение некапитального строения, сооружения заявитель направляет в управление архитектуры и строительства администрации города Коврова заявление, к которому прилагаются:

1) правоустанавливающие документы на земельный участок или договор на размещение нестационарного торгового объекта, заключенный с администрацией города Коврова;

2) кадастровый паспорт земельного участка;

3) ситуационный план, отображающий размещение застраиваемого участка в границах населенного пункта или района, микрорайона, квартала, в масштабе 1:2000 или 1:5000;

4) схема планировочной организации земельного участка с обозначением всех планируемых к размещению на нем некапитальных строений, сооружений в масштабе 1:500 выполненная в соответствии с постановлением Правительства РФ от 16.02.2008 №87 «О составе разделов проектной документации и требованиях к их содержанию» и проектные решения по благоустройству участка;

5) проектная документация, разработанная и согласованная в соответствии с Архитектурно-планировочными требованиями (приложение №1 к Порядку), выданными управлением архитектуры и строительства администрации города Коврова, либо технический паспорт предприятия-изготовителя и проектные решения по благоустройству участка. Состав проектной документации устанавливается архитектурно-планировочными требованиями в зависимости от вида некапитального строения, сооружения.

Архитектурно-планировочные требования к некапитальному строению, сооружению могут содержать указания на предельные параметры размещаемого объекта, требования к его архитектурному облику и цветовому оформлению, благоустройству территории, размещению рекламы.

Архитектурно-планировочные требования действуют в течение 11 месяцев и продлеваются на тот же срок по заявлению заявителя, с соответствующим обоснованием.

2.2. Для удостоверения готовности некапитального строения, сооружения к эксплуатации по заявленному назначению заявитель назначает приемочную комиссию. Приемочная комиссия назначается заявителем за 30 дней до установленного срока приемки.

2.3. В состав приемочной комиссии включаются представители заявителя, подрядчика, проектной организации, администрации города Коврова (уполномоченные на решение вопросов в сфере градостроительства, охраны окружающей среды, имущественных и земельных отношений, администрации районов, управление экономики, инвестиций, развития предпринимательства, потребительского рынка и услуг), а также (по согласованию) представители Федеральной службы по надзору в сфере защиты прав потребителей и благополучия населения, органов государственной противопожарной службы, представитель ГИБДД, иных организаций.

2.4. Документом, удостоверяющим выполнение работ в полном объеме, их соответствие Ордеру на размещение объекта, утвержденной схеме планировочной организации земельного участка, проектной документации, является Заключение о готовности некапитального строения, сооружения к эксплуатации по заявленному назначению. Заключение приемочной комиссии о готовности некапитального строения, сооружения к эксплуатации (приложение №3 к Порядку) по заявленному назначению подписывается всеми членами приемочной комиссии и утверждается ее председателем (заявителем).

2.5. Некапитальное строение, сооружение не является объектом недвижимости, право на некапитальное строение, сооружение не подлежит государственной регистрации.

Приложение №1
к Порядку

УТВЕРЖДАЮ
Начальник управления строительства и
архитектуры администрации
города Коврова
_____
Подпись Ф.И.О.
Регистрационный N _____ «____» _____ 20__ г.

АРХИТЕКТУРНО-ПЛАНИРОВОЧНЫЕ ТРЕБОВАНИЯ
(на некапитальное строение, сооружение)

на разработку _____

Объект _____

Местоположение _____

Заявитель _____

1. Основание для выдачи архитектурно-планировочных требований:
– заявка _____ от «____» _____ 20___ г.;
(наименование заявителя)
– при наличии правоустанавливающие документы на земельный участок или договор на размещение нестационарного торгового объекта, заключенный с администрацией города Коврова, кадастровый паспорт на земельный участок _____

2. Расположение участка в системе застройки (кадастровый номер земельного участка, местоположение, разрешенное использование земельного участка, территориальные зоны) _____

3. Общая характеристика существующих строений и сооружений, зеленых насаждений на участке и опорных зданий, сооружений, расположенных в непосредственной близости от участка _____

4. Условия подключения некапитального строения, сооружения к сетям инженерно-технического обеспечения _____

5. Необходимость проведения на участке топографо-геодезических работ _____

6. Планировочные ограничения и градостроительные регламенты _____

7. Требования к составу проектной документации _____

8. Требования к конструктивным решениям некапитального строения, сооружения, параметры разрешенного строительства _____

9. Требования к цветовому решению фасадов, сооружений, размещению рекламы _____

10. Требования к благоустройству и озеленению _____

Проектная документация подлежит согласованию со следующими организациями: _____

ПРИЛОЖЕНИЕ:
Графика: топографическая съемка в М 1:500, 1:1000, 1:2000.
Настоящие требования действительны в течение _____

Архитектурно-планировочные требования составил
_____
«____» _____ 20___ года _____
(подпись)

Архитектурно-планировочные требования получил
_____
«____» _____ 20___ года _____
(подпись)

Приложение №2
к Порядку

ОРДЕР
на размещение некапитального строения, сооружения

Выдано _____
(наименование застройщика – юридического лица или Ф.И.О. физического лица)
_____
(юридический или почтовый адрес)
на размещение некапитального строения, сооружения
_____
(наименование, назначение объекта)

по адресу: _____,
(наименование города, поселения, улицы)
кадастровый номер земельного участка _____

Проектная документация _____
(полное наименование проектной документации, шифр)
_____
разработана _____
(наименование проектной организации)
Основные этапы реализации проектной документации _____
(указываются этапы работ,
_____
по окончании которых должен быть поставлен в известность орган, выдавший Ордер на размещение
_____
некапитального строения, сооружения, сроки начала и завершения работ по размещению некапитального строения, сооружения,
_____
условия продления настоящего Ордера и др.)
Особые условия _____
Срок действия Ордера _____
Действие Ордера продлено до _____
_____ _____ _____
(должность) (подпись) (Ф.И.О.)
М.П.

Приложение №3
к Порядку

УТВЕРЖДАЮ
Председатель комиссии
_____
Подпись Ф.И.О.
«___» _____ 20__ г.

ЗАКЛЮЧЕНИЕ
приемочной комиссии о готовности некапитального строения, сооружения к эксплуатации
«____» _____ 20__ г.

_____
(наименование и адрес объекта – некапитального строения, сооружения)

приемочная комиссия, в составе в соответствии с пунктом 2.3 Порядка:
Председатель комиссии (заявитель) _____
члены комиссии, представители:
заказчика _____
подрядчика _____
проектировщика _____
Государственной противопожарной службы _____
администрации _____ района _____
Управления строительства и архитектуры _____
Управления экономики, инвестиций, развития предпринимательства,
потребительского рынка и услуг (для объектов торговли) _____
_____
ГИБДД (для объектов транспортного обслуживания) _____
инженерных служб _____
_____
_____
При участии представителей заинтересованных органов и организаций _____
_____
_____
(фамилия, имя, отчество, должность)

1. Заявителем _____
предъявлены работы по размещению некапитального строения,
сооружения _____
(наименование объекта – некапитального строения, сооружения)
по адресу: _____
2. Работы проводились на основании: _____
_____
в соответствии с Ордером на размещение некапитального строения,
сооружения, выданным
_____
3. Проект разработан _____
_____
и утвержден _____
4. На объекте выполнены работы, предусмотренные проектом: _____
_____
5. Предъявлены заказчиком техническая документация и акты на скрытые работы
в объеме СНиП 03.01.04-87.
6. На объекте выполнены работы по установке оборудования, предусмотренного
проектом, проведено его испытание и комплексное опробование, что
обеспечивает пожарную безопасность и взрывобезопасность.
7. Предъявленный комиссии некапитальное строение, сооружение имеет
следующие показатели:
а) общая площадь _____ кв. м;
б) число этажей _____ этаж;
в) общий строительный объем _____ куб. м;
д) дополнительные показатели _____.
8. Наружные коммуникации, инженерные сооружения обеспечивают нормальную
эксплуатацию, смонтированы, испытаны и приняты муниципальными
эксплуатационными организациями по актам приемки:
_____
_____
_____
_____
9. Благоустройство прилегающей территории выполнено в соответствии: _____
_____
10. Предложения приемочной комиссии _____
_____
11. Приемочной комиссии предъявлена документация в полном объеме и является приложением к настоящему Заключению.
12. Настоящее Заключение предназначено для удостоверения готовности некапитального строения, сооружения к эксплуатации по заявленному назначению и не является основанием для регистрации прав на объект.
Решение приемочной комиссии
Предъявленное комиссии некапитальное строение, сооружение
_____
готово к эксплуатации по заявленному назначению _____
Члены приемочной комиссии, представители:
заявителя _____
подрядчика _____

проектировщика _____
Государственной противопожарной службы _____
администрации _____ района _____
Управления строительства и архитектуры _____
Управления экономики, инвестиций, развития предпринимательства, потребительского рынка и услуг (для объектов торговли) _____
ГИБДД (для объектов транспортного обслуживания) _____
инженерных служб _____
_____
_____
заинтересованных органов и организаций _____
_____
_____

ПОСТАНОВЛЕНИЕ АДМИНИСТРАЦИИ ГОРОДА КОВРОВА ВЛАДИМИРСКОЙ ОБЛАСТИ ОТ 03.05.2024 №936

О временном ограничении движения транспортных средств

Руководствуясь ст.14 Федерального закона от 10.12.1995 №196-ФЗ «О безопасности дорожного движения», ст.13, ст.30 Федерального закона от 08.11.2007 №257-ФЗ «Об автомобильных дорогах и дорожной деятельности в Российской Федерации и о внесении изменений в отдельные законодательные акты Российской Федерации», ст.16 Федерального закона от 06.10.2003 №131-ФЗ «Об общих принципах организации местного самоуправления в Российской Федерации», в соответствии со ст.31, 32 Устава города Ковров, в целях обеспечения безопасности дорожного движения при проведении подготовительных мероприятий к празднованию 79-годовщины Дня Победы **постановляю:**

1. Временно ограничить движение транспортных средств 06 мая 2024 года с 19 часов 00 мин до 22 часов 00 минут:

– пр. Ленина от ул. Шмидта до ул. Чернышевского.

– ул. Лепсе от пр. Ленина до ул. Социалистическая.

2. Рекомендовать Отделу Государственной инспекции безопасности дорожного движения МО МВД России «Ковровский» организовать дежурство сотрудников Государственной инспекции безопасности дорожного движения на вышеуказанных участках.

3. Контроль за исполнением настоящего постановления возложить на заместителя главы администрации по жилищно-коммунальному хозяйству.

4. Настоящее постановление вступает в силу со дня его подписания и подлежит официальному опубликованию.

Глава города Е.В. Фомина

ПОСТАНОВЛЕНИЕ АДМИНИСТРАЦИИ ГОРОДА КОВРОВА ВЛАДИМИРСКОЙ ОБЛАСТИ ОТ 03.05.2024 №941

Об утверждении Перечня получателей субсидий-юридических лиц (за исключением государственных (муниципальных) учреждений), индивидуальных предпринимателей, физических лиц на возмещение затрат, связанных с выполнением работ по благоустройству дворовых территорий в рамках реализации мероприятий муниципальной программы «Благоустройство территории города Коврова» в 2024 году

В соответствии со ст.78 Бюджетным кодексом Российской Федерации, Правилами формирования, предоставления и распределения субсидий из областного бюджета бюджетам муниципальных образований Владимирской области, утвержденными постановлением администрации области от 19.12.2014 № 1287, постановлением администрации города Коврова Владимирской области от 09.11.2021 №2316 «Об утверждении муниципальной программы «Благоустройство территории города Коврова», Порядком предоставления субсидий юридическим лицам (за исключением субсидий государственным (муниципальным) учреждениям), индивидуальным предпринимателям, физическим лицам на возмещение затрат на выполнение работ по благоустройству дворовых территорий в рамках реализации мероприятий муниципальной программы «Благоустройство территории города Коврова» в 2024 году», утвержденным постановлением администрации города Коврова Владимирской области от 22.04.2024 №837, протокола заседания комиссии по предоставлению субсидий юридическим лицам (за исключением субсидий государственным (муниципальным) учреждениям), индивидуальным предпринимателям, физическим лицам на возмещение затрат на выполнение работ по благоустройству дворовых территорий в 2024 году №1 от 27.04.2024, на основании ст.31 и 32 Устава муниципального образования город Ковров Владимирской области **постановляю:**

1. Утвердить перечень получателей субсидий – юридических лиц (за исключением государственных (муниципальных) учреждений), индивидуальных предпринимателей, физических лиц на возмещение затрат на выполнение работ по благоустройству дворовых территорий в рамках реализации мероприятий муниципальной программы «Благоустройство территории города Коврова» в 2024 году согласно Приложению к настоящему постановлению.

2. Контроль за исполнением настоящего постановления возложить на заместителя главы администрации по экономической политике, стратегическому развитию и инвестициям.

3. Настоящее постановление вступает в силу со дня его официального опубликования.

Глава города Е.В. Фомина

Приложение к постановлению администрации города Коврова от 03.05.2024г. №941

ПЕРЕЧЕНЬ
получателей субсидий-юридических лиц (за исключением государственных (муниципальных) учреждений), индивидуальных предпринимателей, физических лиц на возмещение затрат на выполнение работ по благоустройству дворовых территорий в рамках реализации мероприятий муниципальной программы«Благоустройство территории города Коврова» в 2024 году

№ п/п	Адрес объекта	Управляющая организация	Наименование работ	Сумма, руб.
1	2	3	4	5
1	ул. Еловая, д.84/6	Общество с ограниченной ответственностью Управляющая компания «Вика»	1. Ремонт дворовых проездов; 2. Ремонт тротуаров; 3. Установка урн; 4. Ремонт парковки.	5 247 516,00
2	ул. Дегтярева, 19	Общество с ограниченной ответственностью «УМД Континент»	1. Ремонт дворовых проездов; 2. Ремонт тротуаров; 3. Ремонт парковки.	7 738 378,08
3	ул. Циолковского, 12	Общество с ограниченной ответственностью «УМД Континент»	1. Ремонт дворовых проездов; 2. Ремонт тротуаров; 3. Установка скамеек и урн; 4. Ремонт парковки.	7 000 202,00
4	ул. Фрунзе, 4	Общество с ограниченной ответственностью «Управляющая компания «Жилсервис»	1. Ремонт тротуаров; 2. Обеспечение освещения дворовой территорий; 3. Установка скамеек и урн.	2 221 845,15
5	ул. Циолковского, 35	Общество с ограниченной ответственностью «Управляющая компания «Атмосфера»	1. Ремонт дворовых проездов; 2. Ремонт тротуаров; 3. Установка урн; 4. Ремонт парковки.	4 897 998,54
6	ул. Волго-Донская, 25	Общество с ограниченной ответственностью «Управляющая компания «ЖКО РОСКО»	1. Ремонт дворовых проездов; 2. Ремонт тротуаров; 3. Установка скамеек и урн; 4. Ремонт парковки.	8 296 283,12
7	ул. Киркижа, 30	Общество с ограниченной ответственностью «Управляющая компания «Атмосфера»	1. Ремонт дворовых проездов; 2. Ремонт тротуаров; 3. Установка урн; 4. Ремонт парковки.	5 025 681,79
8	ул. 3. Космодемьянская, 1/9	Общество с ограниченной ответственностью «Управляющая компания «ЖЭЦ-Управление»	1. Ремонт дворовых проездов; 2. Ремонт тротуаров; 3. Установка скамеек и урн; 4. Ремонт парковки.	2 448 144,19
9	ул. Машиностроителей, 15	Товарищество собственников жилья «Рассвет»	1. Ремонт дворовых проездов; 2. Ремонт тротуаров; 3. Обеспечение освещения дворовой территорий; 4. Установка скамеек и урн; 5. Ремонт парковки.	6 849 694,00
10	тер. Ковров-8, д.5	Общество с ограниченной ответственностью «КЭЧ»	1. Ремонт дворовых проездов; 2. Ремонт тротуаров; 3. Установка скамеек и урн; 4. Ремонт парковки.	2 823 737,88
11	ул. Московская, 9	Товарищество собственников жилья «Московская,9»	1. Ремонт дворовых проездов; 2. Ремонт тротуаров; 3. Установка скамеек и урн; 4. Ремонт парковки.	4 448 853,72
12	ул. 3. Космодемьянская, 1/11	Общество с ограниченной ответственностью «Наше ЖКО»	1. Ремонт дворовых проездов; 2. Ремонт тротуаров; 3. Установка скамеек и урн; 4. Ремонт парковки.	3 342 287,56
13	ул. Запольная, 24/1	Товарищество собственников жилья «Заполье»	1. Ремонт дворовых проездов; 2. Ремонт тротуаров; 3. Установка урн; 4. Устройство парковочных мест.	5 774 063,00
14	ул. Строителей, 5	Общество с ограниченной ответственностью Управляющая компания «Восточное»	1. Ремонт дворовых проездов; 2. Ремонт тротуаров; 3. Установка урн; 4. Устройство парковочных мест.	7 856 119,00
	Всего по городу:			73 970 804,03

ПОСТАНОВЛЕНИЕ АДМИНИСТРАЦИИ ГОРОДА КОВРОВА ВЛАДИМИРСКОЙ ОБЛАСТИ ОТ 06.05.2024 №957

О проведении общественных обсуждений по корректировке документации по планировке территории в районе улицы Тургенева

На основании заявления директора ООО СЗ «Тимбер Строй» А.М. Кузнецова от 10.04.2024 рег. №2289/01-34, решения комиссии по землепользованию и застройке г.Коврова от 24.04.2024 (протокол №10, п.4), в соответствии со ст. 5.1, 46 Градостроительного кодекса Российской Федерации, руководствуясь ст. 6, 31, 32 Устава муниципального образования город Ковров Владимирской области, **постановляю:**

1. Комиссии по землепользованию и застройке города Коврова провести общественные обсуждения по корректировке документации по планировке территории в районе улицы Тургенева (проекта планировки и проекта межевания территории), в том числе:

– разместить оповещение о начале общественных обсуждений в официальном печатном издании администрации города Коврова и на официальном сайте администрации г.Коврова в сети «Интернет» (kovrov-gorod.ru) – 08.05.2024;

– разместить проект и прилагаемые к проекту информационные материалы, подлежащие рассмотрению на общественных обсуждениях, на официальном сайте администрации г.Коврова в сети «Интернет» (kovrov-gorod.ru, раздел «градостроительная деятельность», подраздел «проекты, рассматриваемые на публичных слушаниях») – 20.05.2024;

– организовать экспозицию проекта по адресу: г.Ковров, ул. Краснознаменная, д.6, каб. 310, с 20.05.2024 по 24.05.2024 (время работы экспозиции: в рабочие дни с 15.00 до 17.00);

– осуществлять идентификацию участников общественных обсуждений;

– осуществлять прием от физических и юридических лиц предложений и замечаний по проекту с 20.05.2024 по 24.05.2024;

– разместить заключение о результатах общественных обсуждений в официальном печатном издании администрации города Коврова и на официальном сайте администрации г.Коврова в сети «Интернет» (kovrov-gorod.ru) – 07.06.2024.

2. Контроль за исполнением настоящего постановления возложить на заместителя главы администрации по жилищно-коммунальному хозяйству.

3. Настоящее постановление вступает в силу со дня его подписания и подлежит официальному опубликованию.

Глава города Е.В. Фомина

ПОСТАНОВЛЕНИЕ АДМИНИСТРАЦИИ ГОРОДА КОВРОВА ВЛАДИМИРСКОЙ ОБЛАСТИ ОТ 06.05.2024 №969

О корректировке документации по планировке территории в районе улицы Станиславского

В соответствии со статьями 41, 43, 46 Градостроительного кодекса Российской Федерации, главой 5 части I Правил землепользования и застройки города Коврова, утвержденных решением Совета народных депутатов города Коврова от 29.04.2020 №90, на основании заявления Ворониной Т.В. от 16.04.2024 рег. №561/11-300-17, руководствуясь ст. 6, 31, 32 Устава муниципального образования город Ковров Владимирской области, **постановляю:**

1. Разрешить Ворониной Т.В. корректировку документации по планировке территории (проекта межевания территории) в районе ул.Станиславского, утвержденной постановлением администрации г.Коврова от 08.08.2017 №2090, в соответствии с техническим заданием (приложение).

2. Установить, что в течение 10 дней со дня опубликования данного постановления физические и юридические лица вправе представлять свои предложения о порядке, сроках подготовки и содержании документации по планировке территории в управление строительства и архитектуры администрации города Коврова по адресу: 601900, Владимирская обл., г. Ковров, ул. Краснознаменная, д. 6.

3. Срок действия пункта 1 постановления – 6 месяцев со дня его подписания.

4. Контроль за исполнением настоящего постановления возложить на заместителя главы администрации по жилищно-коммунальному хозяйству.

5. Настоящее постановление вступает в силу со дня его подписания и подлежит официальному опубликованию.

Глава города Е.В. Фомина

Приложение к постановлению администрации г. Коврова от 06.05.2024г. №969

Техническое задание на корректировку документации по планировке территории (проекта межевания территории) в районе улицы Станиславского

1.	Наименование работ	Корректировка документации по планировке территории (проекта межевания территории) в районе ул. Станиславского
2.	Заказчик	Воронина Т.В.
3.	Границы проектирования	Территория в районе ул.Станиславского
4.	Правовая, нормативная и методическая база для проведения работ	4.1. Градостроительный кодекс Российской Федерации; 4.2. СП 42.13330.2016 Градостроительство. Планировка и застройка городских и сельских поселений; 4.3. Приказ Министерства Регионального развития Российской Федерации от 09.01.2018 г. №10 «Об утверждении требований к описанию и отображению в документах территориального планирования объектов федерального значения, объектов регионального значения, объектов местного значения и о признании утратившим силу приказа Минэкономразвития России от 07.12.2016 №793» (ред. от 06.09.2023); Генеральный план города Коврова, утвержденный решением Ковровского городского Совета народных депутатов от 27.09.2006 №127 (с изменениями, внесенными решением Совета народных депутатов г.Коврова от 31.07.2019 №178); Правила землепользования и застройки города Коврова, утвержденные решением Совета народных депутатов города Коврова от 29.04.2020 №90. Местные нормативы градостроительного проектирования, утвержденные решением Совета народных депутатов г. Коврова от 27.11.2019 №77.
5.	Цели и задачи работы	Определение местоположения границ образуемых и изменяемых земельных участков на кадастровом плане территории.
6.	Исходные данные для проведения работ	6.1. Топографо-геодезическая съемка в электронном виде (формат .dwg; .dxf) (выполняется заявителем); 6.2. Материалы Генерального плана города Коврова, утвержденного решением Ковровского городского Совета народных депутатов от 27.09.2006 №127 (с изменениями, утвержденными решением Ковровского городского Совета народных депутатов от 31.07.2019 №178); 6.3. Материалы Правил землепользования и застройки города Коврова, утвержденных решением Совета народных депутатов города Коврова от 29.04.2020 №90; 6.4. Материалы местных нормативов градостроительного проектирования, утвержденных решением Совета народных депутатов г. Коврова от 27.11.2019 №77. 6.5.Материалы документации по планировке территории в районе улиц Любецкая, Фрунзе, Жуковского, утвержденной постановлением администрации г.Коврова от 02.03.2023 №382. 6.6. Данные Росреестра о правообладателях земельных участков и объектов недвижимости, зонах с особыми условиями использования территории, границах территориальных зон (выполняется Исполнителем).
7.	Состав и содержание документации по планировке территории	Проект межевания территории, разработанный в соответствии с требованиями Градостроительного кодекса Российской Федерации: 7.1. Основная часть: 7.1.1. Текстовая часть: – перечень и сведения о площади образуемых земельных участков, в том числе возможные способы их образования; – перечень и сведения о площади образуемых земельных участков, которые будут отнесены к территориям общего пользования или имуществу общего пользования; – вид разрешенного использования образуемых земельных участков; – сведения о границах территории, в отношении которой утвержден проект межевания, содержащие перечень координат характерных точек этих границ в системе координат, используемой для ведения Единого государственного реестра недвижимости. 7.1.2. Чертежи межевания с отображением: – границ существующих элементов планировочной структуры; – красных линий; – линий отступа от красных линий в целях определения мест допустимого размещения зданий, строений, сооружений; – границ образуемых и (или) изменяемых земельных участков, условные номера образуемых земельных участков; – границы публичных сервитутов. 7.2. Материалы по обоснованию проекта межевания с отображением: – границ существующих земельных участков; – границ зон с особыми условиями использования территорий; – местоположения существующих объектов капитального строительства; – границ особо охраняемых природных территорий; – границ территорий объектов культурного наследия; – границ лесничеств, участковых лесничеств, лесных кварталов, лесотаксационных выделов или частей лесотаксационных выделов.
8.	Требования к оформлению документации	Документация должна быть представлена: – проект межевания территории на бумажных носителях; – проект межевания территории в электронном виде в формате PDF (в виде единого файла, полностью соответствующего бумажному виду); – чертеж межевания территории, подготовленный в формате XML-схемы и в формате MID/MIF. Графические материалы выполняются в М 1:500.
9.	Согласование	9.1. Промежуточные согласования разделов проекта и вариантов планировочных решений с управлением строительства и архитектуры осуществляет исполнитель; 9.2. Исполнителем осуществляется доработка проекта с учетом замечаний результатов публичных слушаний (общественных обсуждений).
10.	Порядок подготовки и утверждения документации по планировке территории	В соответствии со статьями 43,45, 46 Градостроительного кодекса РФ.

ПОСТАНОВЛЕНИЕ АДМИНИСТРАЦИИ ГОРОДА КОВРОВА ВЛАДИМИРСКОЙ ОБЛАСТИ ОТ 06.05.2024 №971

О временном ограничении движения транспортных средств

Руководствуясь ст.14 Федерального закона от 10.12.1995 №196-ФЗ «О безопасности дорожного движения», ст.13, ст.30 Федерального закона от 08.11.2007 №257-ФЗ «Об автомобильных дорогах и дорожной деятельности в Российской Федерации и о внесении изменений в отдельные законодательные акты Российской Федерации», ст.16 Федерального закона от 06.10.2003 №131-ФЗ «Об общих принципах организации местного самоуправления в Российской Федерации», в соответствии со ст.31, 32 Устава города Ковров, в целях обеспечения безопасности дорожного движения при проведении торжественных мероприятий празднованию 79 годовщины Дня Победы **постановляю:**

1. Временно ограничить движение транспортных средств 09 мая 2024 года с 08 часов 00 мин до 11 часов 00 минут:

– пр. Ленина от ул. Малеева до ул. Чернышевского.

– ул. Лепсе от пр. Ленина до ул.Т.Павловского.

2. Временно ограничить движение транспортных средств 09 мая 2024 года с 08 часов 00 мин до 10 часов 00 минут:

– ул. Социалистическая от ул. Либерецкая до пр. Ленина.

3. Рекомендовать Отделу Государственной инспекции безопасности дорожного движения МО МВД России «Ковровский» организовать дежурство сотрудников Государственной инспекции безопасности дорожного движения на вышеуказанных участках.

4. Контроль за исполнением настоящего постановления возложить на заместителя главы администрации по жилищно-коммунальному хозяйству.

5. Настоящее постановление вступает в силу со дня его подписания и подлежит официальному опубликованию.

Глава города Е.В. Фомина

ПОСТАНОВЛЕНИЕ АДМИНИСТРАЦИИ ГОРОДА КОВРОВА ВЛАДИМИРСКОЙ ОБЛАСТИ ОТ 07.05.2024 №973

«Об установлении тарифов на платные услуги по организации отдыха и оздоровления в учреждениях города Коврова Владимирской области»

В соответствии с решением Совета народных депутатов города Коврова от 25.03.2020 №75 «Об утверждении положения о разграничении полномочий, предоставленных органам местного самоуправления муниципального образования город Ковров в сфере водоснабжения и водоотведения, тепло-, газо-, электроснабжения, установления размера платы за жилое помещение и определения порядка установления тарифов на услуги (работы), предоставляемые (выполняемые) муниципальными предприятиями и учреждениями города Коврова», согласно протоколу заседания муниципальной тарифной комиссии от 05.04.2024 №2, руководствуясь ст. 7, ст. 32 Устава муниципального образования город Ковров Владимирской области, **постановляю:**

1. Установить тарифы на платные услуги по организации отдыха и оздоровления детей и молодежи для муниципального автономного учреждения города Коврова Владимирской области «Загородный лагерь отдыха и оздоровления детей «Березка», согласно приложению.

2. Признать утратившим силу постановление администрации города Коврова от 22.12.2021 №2743 «Об установлении тарифов на платные услуги по организации отдыха и оздоровления в учреждениях города Коврова» и постановления от 18.04.2022 №792, от 13.10.2023 №2389 «О внесении изменений в постановление администрации города Коврова от 22.12.2021 №2743 «Об установлении тарифов на дополнительные платные услуги, оказываемые МАУ ЗОЛ «Березка».

3. Контроль за исполнением настоящего постановления возложить на заместителя главы администрации по экономической политике, стратегическому развитию и инвестициям.

4. Настоящее постановление подлежит официальному опубликованию и вступает в силу с 01.06.2024 года.

Глава города Е.В. Фомина

Приложение к постановлению администрации города от 07.05.2024г. №973

Тарифы на платные услуги по организации отдыха МАУ ЗОЛ «Березка»

№ п/п	Наименование вида услуг	Тариф, руб.
1	Услуга по организации проживания одного человека в сутки в МАУ ЗОЛ «Березка» в период проведения тренировочных сборов (семинаров, слетов и т.д.) (без питания)	810
2	Услуга по организации пребывания одного человека в сутки в МАУ ЗОЛ «Березка» во время проведения тренировочных сборов (семинаров, слетов и т.д.) с проживанием, 3-х разовым горячим питанием	1350
3	Услуга по организации отдыха одного человека в сутки (с проживанием, без питания)	810
4	Услуга по организации пребывания одного человека на территории МАУ ЗОЛ «Березка» (1 день без проживания, без питания)	400
5	Услуга по организации 3-х разового горячего питания (завтрак, обед, ужин) одного человека	540
6	Услуга по организации горячего питания (завтрак) одного человека	150
7	Услуга по организации горячего питания (обед) одного человека	220
8	Услуга по организации горячего питания (ужин) одного человека	170

Тарифы на платные услуги по организации отдыха детей и молодежи МАУ ЗОЛ «Березка»

№ п/п	Наименование вида услуг	Тариф, руб.
1	Услуга по организации отдыха и оздоровления одного ребёнка в день для детей Владимирской области	1 510
2	Услуга по организации отдыха и оздоровления одного ребёнка в день для детей из других субъектов РФ	1 710

Тарифы на дополнительные платные услуги МАУ ЗОЛ «Березка»

№ п/п	Наименование вида услуг	Тариф, руб.
1	Услуга по предоставлению в аренду спортивного зала, за 1 час	2700
2	Услуга по предоставлению в аренду обеденного зала, за 1 час	2700
3	Услуга по предоставлению в аренду актового зала, за 1 час	2700
4	Услуга по предоставлению в аренду спортинвентаря: мяч, санки, ледянка, за 1 час	30
5	Услуга по предоставлению в аренду спортинвентаря: комплект лыж, велосипед, за 1 час	150
6	Предоставление в пользование игры настольный теннис, за 1 час	90
7	Предоставление в пользование игры в бильярд, за 1 час	150
8	Предоставление услуг бани-сауны, за 1 час (до 6 человек)	600
8.1	Дополнительно за каждого человека сверх нормативной численности (6 человек), за 1 час	150

ПОСТАНОВЛЕНИЕ АДМИНИСТРАЦИИ ГОРОДА КОВРОВА ВЛАДИМИРСКОЙ ОБЛАСТИ ОТ 07.05.2024 №974

О назначении даты публичных слушаний по вопросу рассмотрения проекта схемы теплоснабжения г. Коврова на период до 2035года (актуализация на 2025 год)

В соответствии с постановлением Правительства РФ от 22.02.2012 №154 «О требованиях к схемам теплоснабжения, порядку их разработки и утверждения» руководствуясь ст.ст. 31, 32 Устава муниципального образования г. Ковров **постановляю:**

1. Заместителю главы администрации по жилищно-коммунальному хозяйству провести публичные слушания по вопросу рассмотрения проекта схемы теплоснабжения г. Коврова на период до 2035года (актуализация на 2025 год).

2. Публичные слушания назначить на 21.05.2024 года в 15 часов 00 минут по адресу: г. Ковров, ул. Краснознаменная, д.6 (актовый зал администрации).

3. Контроль за выполнением настоящего постановления возложить на заместителя главы администрации по жилищно-коммунальному хозяйству.

4. Настоящее постановление вступает в силу со дня подписания и подлежит официальному опубликованию

Глава города Е.В. Фомина

ИЗВЕЩЕНИЕ О ПРОВЕДЕНИИ СОБРАНИЯ ПО ПОВОДУ СОГЛАСОВАНИЯ ГРАНИЦ ЗЕМЕЛЬНОГО УЧАСТКА

Кадастровым инженером Лесиным Е.А., почтовый адрес: Владимирская область, г.Ковров, ул.Лопатина, дом 7, офис 217, тел 849232(6-80-88), E– mail lesin.evgeny@gmail.com, СНИЛС 140-067-747 34, номер регистрации в государственном реестре лиц, осуществляющих кадастровую деятельность №632770, выполняются кадастровые работы по уточнению границ земельного участка с кадастровым номером 33:20:014501:47, расположенного по адресу: обл. Владимирская, МО город Ковров (городской округ), г. Ковров, НСТ «Сад №1», уч. 47. Заказчиком кадастровых работ является Пантелеева Зинаида Матвеевна, зарегистрированный по адресу: 601901, Владимирская область, г. Ковров, ул. Циолковского, д. 21, кв. 67, телефон 8-920-906-21-23.

Собрание заинтересованных лиц по поводу согласования местоположения границ состоится по адресу: Владимирская область, г.Ковров, ул.Лопатина, дом 7, офис 217, ООО «Владимирский центр кадастровых работ, геодезии и картографии», «10» июня 2024 года в 10-00. С проектом межевого плана земельного участка можно ознакомиться по адресу: Владимирская область, г.Ковров, ул.Лопатина, дом 7, офис 217, ООО «Владимирский центр кадастровых работ, геодезии и картографии».

Требования о проведении согласования местоположения границ земельных участков на местности принимаются с «8» мая 2024 г. по «10» июня 2024 г., обоснованные возражения о местоположении границ земельных участков после ознакомления с проектом межевого плана принимаются с «8» мая 2024 г. по «10» июня 2024 г, по адресу: Владимирская область, г.Ковров, ул.Лопатина, дом 7, офис 217, ООО «Владимирский центр кадастровых работ, геодезии и картографии».

Смежные земельные участки, с которыми требуется согласовать местоположение границы уточняемого земельного участка: земельный участок с кадастровым номером 33:20:014501:48 расположенного по адресу: обл. Владимирская, р-н Ковровский, г. Ковров, НСТ «Сад №1», уч-к 48, земельный участок с кадастровым номером 33:20:014501:46, расположенный по адресу: обл. Владимирская, г. Ковров, СНТ «Сад №1», дом 46, земельный участок с кадастровым номером 33:20:014501:87 расположенного по адресу: обл. Владимирская, г. Ковров, СНТ «Сад №1», а так же со всеми земельными участками, расположенными в кадастровым квартале 33:20:014501. При проведении согласования местоположения границ при себе необходимо иметь документ, удостоверяющий личность, а также документы о правах на земельный участок.

ИЗВЕЩЕНИЕ О ПРОВЕДЕНИИ СОБРАНИЯ ПО ПОВОДУ СОГЛАСОВАНИЯ ГРАНИЦ ЗЕМЕЛЬНОГО УЧАСТКА

Кадастровым инженером Лесиным Е.А., почтовый адрес: Владимирская область, г.Ковров, ул.Лопатина, дом 7, офис 217, тел 849232(6-80-88), E– mail lesin.evgeny@gmail.com, СНИЛС 140-067-747 34, номер регистрации в государственном реестре лиц, осуществляющих кадастровую деятельность №632770, выполняются кадастровые работы по уточнению границ земельного участка с кадастровым номером 33:20:014501:46, расположенного по адресу: обл. Владимирская, г. Ковров, СНТ «Сад №1», дом 46. Заказчиком кадастровых работ является Мозалева Марина Владимировна, зарегистрированный по адресу: 600021, Владимирская область, г. Владимир, ул. 9-го Января, д. 3, обш, телефон 8-920-906-21-23.

Собрание заинтересованных лиц по поводу согласования местоположения границ состоится по адресу: Владимирская область, г.Ковров, ул.Лопатина, дом 7, офис 217, ООО «Владимирский центр кадастровых работ, геодезии и картографии», «10» июня 2024 года в 10-00. С проектом межевого плана земельного участка можно ознакомиться по адресу: Владимирская область, г.Ковров, ул.Лопатина, дом 7, офис 217, ООО «Владимирский центр кадастровых работ, геодезии и картографии».

Требования о проведении согласования местоположения границ земельных участков на местности принимаются с «8» мая 2024 г. по «10» июня 2024 г., обоснованные возражения о местоположении границ земельных участков после ознакомления с проектом межевого плана принимаются с «8» мая 2024 г. по «10» июня 2024 г, по адресу: Владимирская область, г.Ковров, ул.Лопатина, дом 7, офис 217, ООО «Владимирский центр кадастровых работ, геодезии и картографии».

Смежные земельные участки, с которыми требуется согласовать местоположение границы уточняемого земельного участка: земельный участок с кадастровым номером 33:20:014501:45 расположенного по адресу: обл. Владимирская, г. Ковров, СНТ «Сад №1», Участок 45, земельный участок с кадастровым номером 33:20:014501:47, расположенный по адресу: обл. Владимирская, МО город Ковров (городской округ), г. Ковров, НСТ «Сад №1», уч. 47, земельный участок с кадастровым номером 33:20:014501:87 расположенного по адресу: обл. Владимирская, г. Ковров, СНТ «Сад №1», а так же со всеми земельными участками, расположенными в кадастровым квартале 33:20:014501. При проведении согласования местоположения границ при себе необходимо иметь документ, удостоверяющий личность, а также документы о правах на земельный участок.

СЛУЖБА ЗНАКОМСТВ

Работает каждую субботу с 9.00 до 12.00.
Звонки принимаются по тел.: 8-904-957-18-15. Елена.

№66. Непьющий, высокого роста, крепкого телосложения мужчина 60 лет познакомится с приятной, женственной, неполной женщиной до 60 лет.

№67. Симпатичная, серьезная, деловая женщина, 57/164, без вредных привычек. Для стабильных отношений познакомлюсь с основательным, воспитанным мужчиной до 65 лет, работающим на хорошей должности.

№68. Бодрая, трудолюбивая, грамотная, дружелюбная женщина, 69/160. Много лет без сильного мужского плеча. Познакомлюсь с одиноким мужчиной до 73 лет, скромным, человечным, для обоюдной поддержки. Пьющие – не интересуют.

№69. Познакомлюсь с непьющим, приличным мужчиной 55-65 лет, плотного телосложения. О себе: образованная женщина, 53/165/54, без жилищных проблем, люблю подвижный образ жизни, путешествия, культурный отдых.

№70. Камешковский р-он. Познакомлюсь с женщиной близкого возраста для отношений, с проживанием на моей территории. Имею дом с удобствами. Адекватный, хозяйственный мужчина, 57/180.

КС
НОВОСТНОЙ ИНТЕРНЕТ ПОРТАЛ
Ковров СЕГОДНЯ
www.kovrovsegodnya.ru
e-mail: kovrovsegodnya@yandex.ru
Тел. 8 (49232) 2-16-47
РЕКЛАМА

первый семейный центр
ЗДОРОВЫЕ СТОПЫ
подология по немецким стандартам
РЕШЕНИЕ ПРОБЛЕМ:
- ВСЕ ВИДЫ МОЗОЛЕЙ
- ТРЕЩИНЫ
- ВРОСШИЕ НОГТИ
- РАЗЛИЧНЫЕ ДЕФОРМАЦИИ НОГТЕЙ
- ГРИБКОВЫЕ ПОРАЖЕНИЯ СТОП И НОГТЕЙ
А ТАКЖЕ - МАНИКЮР
Тел: 8-960-725-57-34
УТОЧНЯЙТЕ У ВРАЧА О ВОЗМОЖНЫХ ПРОТИВОПОКАЗАНИЯХ. РЕКЛАМА.
Предъявителю купона СКИДКА 10%

Полиграфическая компания "Апогей"
АПОГЕЙ
Бланки, журналы
Визитки, брошюры, буклеты
Дипломы, грамоты
Афиши, плакаты, объявления
Печать с цифровых носителей
Ламинирование и ксерокопия
Услуги дизайнера (разработка макетов)
Фото на документы
ул. Жуковского, 3, тел. 4-92-29, 8-915-774-65-19
e-mail: pkapogey@mail.ru
Режим работы: пн-пт с 9:00 до 16:30 без обеда
реклама

ООО «ЗОДЧИЙ ДОМ»
Строительство гаражей, дач, пристроек, ремонт квартир, офисов, коттеджей.
Изготовление проектов на домокомплект (побревновка)

ДОМА, БАНИ, БЕСЕДКИ
из оцилиндрованного и рубленного бревна
8-910-671-89-46, тел./факс: 3-03-57
www.zsrub.ru; e-mail: zoddom@mail.ru
реклама

ПРОГНОЗ ПОГОДЫ НА НЕДЕЛЮ

Яндекс Погода

Сб	Вс	Пн	Вт	Ср	Чт	Пт
11 мая	12 мая	13 мая	14 мая	15 мая	16 мая	17 мая
+9°	+7°	+8°	+10°	+12°	+17°	+19°
+2°	+1°	0°	+2°	+3°	+6°	+9°

ЦЕНТР ЗНАКОМСТВ – «СЧАСТЛИВЫЙ ДЕНЬ»
БУДЬТЕ УВЕРЕНЫ – ВАС ЖДУТ!
ОЧЕНЬ БОЛЬШАЯ БАЗА ДАННЫХ
8-930-746-70-30 ежедневно с 18.00 до 21.00
18+
реклама

№1. Мужчина без вредных привычек, ведет активный образ жизни ищет женщину 57-63 лет для совместного проживания на его территории.

№2. Мужчина 60 лет, проживаю за городом, имеется автомобиль, веселый, трудолюбивый, ищу спутницу жизни.

№3. Привлекательная вдова ищет мужчину 55-65 лет для серьезных отношений.

Обращаться по тел. 8-930-746-70-30.

Реставрационная мастерская
КУПИТ СТАРИННЫЕ
МЕБЕЛЬ, ДЕРЕВЯННЫЕ ГОРКИ, ЗЕРКАЛА в деревянных рамах, ПРЯЛКИ, РУШНИКИ, ПРЕДМЕТЫ СТАРИННОЙ ОДЕЖДЫ И ГОЛОВНЫХ УБОРОВ, ЧАСЫ, САМОВАРЫ, КНИГИ, ФАРФОР, и мн. др. Приобретем ИКОНЫ деревянные и металлические (до 1 млн рублей), в любом состоянии.
8-920-904-22-22
реклама

ПОКУПАЮ ДОРОГО
старинный фарфор, посуду и статуэтки
8-920-904-22-22
реклама

ОБЪЯВЛЕНИЯ

БЕСПЛАТНЫЕ объявления в «Ковровскую неделю» можно подать, не выходя из дома!
Тел. 6-44-07. E-mail: kn-bizness@mail.ru

НЕДВИЖИМОСТЬ

ПРОДАМ

• В центре г. Вязники, 2-комн. квартиру, 1 этаж, пл. 38,8 кв. м., можно под офис. Тел. 8-920-918-65-59.

• **Дом на ул. Суворова, 7 сот. Тел. 8-910-174-39-00.**

• 3-комн. квартиру ул. план. в кирп. доме на Малеевке. Тел. 8-910-174-39-00.

• **3-комн. квартиру с земельным участком в р-не Первомайского рынка. Тел. 8-910-174-39-00.**

• Гараж в ГСК по ул. Брюсова (27 кв.м, есть погреб). Тел. 8-910-174-39-00.

• **Срочно! Недорого! Сад. участок «Нерехта-2», 6 сот. Вода круглосуточно, сад газифицирован, сарай, туалет, плодовые деревья и кустарники. Тел. 8-910-183-86-63.**

• 2-комн. квартиру в северной части города, 2/4, требует ремонта. Тел. 8-910-174-39-00.

• **3-комн. квартиру по 5 маршр., 5/5. Тел. 8-910-174-39-00.**

• 4-комн. квартиру на ул. Лопатина, 4/4, окна ПВХ. Тел. 8-910-174-39-00.

• **Сад. участок в к/с №2 Андреевка, домик с комнатой и кухней 15 кв.м, свет, вода, пруд. Тел. 8-920-622-77-21.**

• Сад. участок в к/с, Андреевка, 6 сот., домик, теплица, земля обработана, плодовые деревья, кустарники. Тел. 8-920-900-86-46.

• **Гараж 21 кв.м, крыша бетон, есть погреб. Тел. 8-915-771-29-03, 16 до 19.**

• Металлический гараж разборный на болтах. Тел. 8-919-053-03-76.

• **Садовый участок в к/с №5 «Сосновый бор» (д. Говядиха), 8 соток, небольшой домик, цена договорн. при осмотре. Тел. 4-80-73; 8-910-775-71-50.**

• Сад. участок в НСТ№22 Ковровмашпроект, 3,5 сотки, участок обработан, плодовые деревья, кусты, 2 теплицы (3×6 м), вода и свет постоянно с мая по октябрь, 5 мин. ходьбы от остановки. Тел. 8-904-595-62-99.

• **2-комн. квартиру на ул. Туманова, д.6а, 3/5, общ. 41,0, угловая, теплая, комнаты смежные, санузел раздельный, газовая колонка, 2650 тыс.руб. Тел. 8-910-674-37-22.**

• 2-комн. квартиру, пр. Фабричный, д.6, 5/5 кирп. дом, общ. 46 кв.м, натяжные потолки, остается мебель или обменяю. Тел. 8-904-958-07-01.

• **Срочно! Гараж (3,5х4,0) на ул. Еловой, ГСК №6, без погреба, в р-не новостроек, нужен ремонт, докум. готовы, дешево. Тел. 8-904-033-76-10.**

• Срочно! Сад. участок в СОНТ№9 в черте города, 4 сот, домик, плодовые деревья, парники, свет, вода по расписанию, докум. готовы. Тел. 8-904-033-76-10.

• **Сад. участок в ТСН№22 Ковровмашпроект, 3,5 сот., участок обработан, с насажд., 2 теплицы (3х6м), свет круглый год, вода с мая по октябрь, домик с мансардой, 10 мин. от ост. троллейбуса, 5 мин. от ост. маршрутки 9. Тел. 8-904-595-62-99.**

СДАМ

• **1-комн. квартиру на Малеевке. С мебелью и техникой. Тел. 8-910-178-47-05.**

КУПЛЮ

• Гараж в р-не ул. Еловой, Ватутина. Тел. 8-910-184-61-98.

АВТО-МОТО

КУПЛЮ

ВЫКУП ЛЮБЫХ АВТО
Можно битые или на запчасти.
Вывоз.
Тел. 8-965-310-00-99.

• **Мотоциклы «Восход», «Сова», «Ява», «Урал», любой мопед, прицеп «Енот». Тел. 8-910-184-61-98.**

• Старые мотоциклы «Иж-49», «Ява» (старушка), БМВ или «Планета спорт», а также запчасти к ним. Тел. 8-920-903-89-52.

• **Мотоцикл «Тула» и запчасти к нему. Тел. 8-920-903-89-52.**

ПРОДАМ

• **Коробку передач к мотоциклу «Урал», «Днепр». Тел. 8-904-032-60-90.**

РАБОТА

ИЩУ РАБОТУ

• **Ищу работу сиделки за больным человеком или престарелым (р-н 6 маршрута). Полный комплекс услуг. Тел. 8-930-743-23-59.**

ВЕЩИ

ПРОДАМ

• Толстовку, р-р 52-54, цв. серый с карманами и капюшоном; зимнюю куртку, р-р 54-56. Все новое. Тел. 8-904-258-52-94.

• **Борону (1х1 м); плуг с ручками и колесами. Тел. 8-904-032-60-90.**

• Взрослые памперсы «Seni»-3, недорого. Тел. 8-910-183-86-63.

• **Детскую складную коляску. Тел. 8-904-032-60-90.**

• Коньки «Снегурки», р-р 37 и коньки «Гаги», р-р 41. Тел. 8-904-032-60-90.

• **Компьютер на запчасти; роутер; ксерокс цветной на запчасти; старинную швейную машинку; сундук (60х40х40); звуковые колонки от магнитофона «Илеть», 20 Вт; магнитофон «Романтик»; проигрыватель «Рондо» на запчасти; приёмник «ВЭФ-202 спидола». Тел. 8-904-032-60-90.**

• Новый набор инструментов: дрель, болгарка, эл/дрель, 5000 руб., торг.; новый сварочный аппарат, 250 А, 6000 руб., торг. Тел. 8-915-766-53-27.

• **Телевизоры с диагональю 53 см и менее; холодильники: 3-камерный (0,6х1,8) и 2-камерный (0,6х1,2). Тел. 8-904-032-60-90.**

• Два морозил. камеры «Саратов» в рабочем сост. Тел. 8-915-772-29-03; 8-915-771-29-03.

• **Кресло-коляску для инвалида, новая в коробке, цена договорная; памперсы р-р №3 для взрослого, 30 шт. в упаковке, 60 руб./шт. Тел. 8-919-008-52-06.**

• Шубы мутоновые - мужская, р-р 48, женская с капюшоном, р-р 50, нутрия, р-р 44. Тел. 8-904-032-60-90.

• **Грибы в банках, белые и опята; сушеные грибы. Тел. 8-910-770-82-25.**

• Женскую куртку, весенняя, р-р 50-52; новые ковровые дорожки, длина 3 и 5 м; телевизор б/у. Тел. 8-915-776-21-01.

• **Картошку семенную и на еду; зеленые щи. Тел. 8-915-776-21-01.**

• Крыжовник «Грушенька», без шипов, сорт сладкий. Тел. 8-999-517-22-80.

• **Комнатный цветок фикус; мультиварку новую, 3 л. Тел. 8-920-907-80-83.**

• Кирпич желтый и белый, полуторный, по 100 шт., самовывоз. Тел. 8-920-911-35-13.

• **Маринованные огурцы 300 руб. за 3-л банку. Тел. 8-910-189-15-88.**

• Метал. дверь (2 м х 0,8), утепленная, с каркасом, недорого. Тел. 8-962-090-47-27.

• **Саженцы плодово-ягодные: смородина черная, малина оранжевая, крыжовники, актинидия-киви, вишня, дюки, клубника. Тел. 8-910-770-82-25.**

• Хрустальный рог. Тел. 8-999-517-22-80.

• **Ходунки для взрослых, новые. Тел. 8-920-911-35-13.**

• Эл/сушилку «Мастерица» на 11/18 л, 5 поддонов, новая; мультиварку «Полярис» в упаковке, новая. Тел. 8-920-911-35-13.

• **Козье молоко в герметично закрытых литровых бутылках, по 120 руб. Тел. 8-920-928-99-69.**

• Овечий навоз (гумус) в с. Крутово, 6000 руб. за 4 т. Тел. 8-920-928-99-69.

• **Керамическую раковину; рубанок, баян «Рубин». Тел. 8-904-032-60-90.**

• Ванночку для грудничка, мало б/у, в отл. сост., недорого. Тел. 8-999-517-22-80.

• **Красивый купальник для соревнований по художественной гимнастике (12-15 лет). Тел. 8-999-517-22-80.**

• Мужские черные туфли, р-р 43, надеты один раз на выпускной. Тел. 8-910-174-39-00.

• **Недорого! Памперсы для взрослых №3, «Seny». Тел. 8-910-183-86-63.**

• Холодильник «Атлант», низкий расход энергии, без шума, хорошо морозит; складной оконный карниз, дл. 3,45 м; новый таз. Все недорого. Тел. 8-919-006-80-78.

• **Плоскорезы от изобр. Фокина в комплекте (без переналадки), недорого. Тел. 8-901-161-29-72.**

• Стенку в гостиную, «Барон», (можно на дачу) 4 м, цв. итальянский орех, 5 секций, недорого. Тел. 8-904-033-76-10.

• **Дорожки лёгкие, паласные (со св. коричневыми ромбами) шир. 1 м, дл. 2,5-4,5 м, дёшево; поручень с карабином (инвалидам для облегчения перемещения, подъема с кровати. Тел. 8-930-836-94-74.**

• Книги к 100-летию 1-й Мировой войны – «Мировая война 1914-1918 г.г», 2 т., 1938 г.в., А. Зайончковский; «Мировая война 1914-1918 г.г.», 3 т., 1938 г.в., В.Ф. Новицкий; «Брусиловский прорыв», 1941 г.в., Ш.Левин; «Катастрофа 8 августа 1918 г.», 1937 г.в., Фон-Бозе. Тел. 8-930-8-34-49-77.

• **Новую сумку на колесах (колеса большие), 1500 руб.; мужские рубашки с длинным рукавом: фланель и тонкая, р-р 56, по 500 руб.; мужские майки, р-р 54, по 100 руб. Тел. 3-06-48.**

• Новый набор посуды с антипригарным покрытием: сотейник и две сковороды в заводской упаковке, 1000 руб.; мясорубку механич., дешево; подносы с росписью, по 120 руб. Тел. 8-930-836-94-74.

• **Новое автом. панорамные зеркало «Электроника ЗАП 01Э4» с часами и будильником; антенну автом., электр. «БАРК А-200»; автом. акустич. систему, новая, «CS-C1» 6W. За символические цены. Тел. 8-930-836-94-74.**

• Срочно! Детскую коляску «Рика», мало б/у, цв. розовый, универсальная, цена договорная. Тел. 8-915-791-15-40.

• **Сервиз чайный, новый, фарфор. на 6 персон, 24 предмета с позолотой, пр-во: ЛФЗ; термосы с метал. колбами на 1л, 2л с двойной колбой; 2,5 л с широким горлом; 3 л с дозатором. Дёшево. Тел. 8-930-836-94-74.**

• Холодильник «Беларусь-14». Недорого. Тел. 8-904-592-76-18.

ОТДАМ

• Женские чистые вещи, р-р 48-50 (кофты, брюки, джинсы, ветровка). Тел. 8-904-033-76-10.

ПРИМУ В ДАР

• Приму в дар или куплю дешево аудио-видео-фототехнику СССР. Тел. 8-904-659-31-81.

КУПЛЮ

Куплю СТАРИННЫЕ ИКОНЫ и КАРТИНЫ
от 80 тыс. руб., книги до 1940 г., статуэтки, столовое серебро, золотые монеты, буддийские фигуры, знаки, самовары, колокольчики, старинные ювелирные украшения.
Тел. 8-920-075-40-40

• **Маленький токарный и сверлильный станок по металлу (для мастерской, типа «Школьник»). Тел. 8-920-903-89-52.**

УСЛУГИ

РЕМОНТ и установка ГАЗОВЫХ колонок, котлов; СТИРАЛЬНЫХ машин; холод. пайка калориферов на дому. Тел. 8-920-622-72-03.

РЕМОНТ ХОЛОДИЛЬНИКОВ, бытовых и промышленных; СТИРАЛЬНЫХ МАШИН. Заправка КОНДИЦИОНЕРОВ и автокондиционеров. Выезд в район.
Тел. 8-910-677-28-58.

ГРУЗОПЕРЕВОЗКИ
городские и межрегиональные, переезды, вывоз бытовой техники
Тел. 8-919-007-27-73

Подъем домов, фундаменты, пристройки, замена венцов.
Тел. 8-919-007-27-73.

ПРОДАЕМ и закручиваем СВАИ.
Тел. 8-919-007-27-73.

КРОВЕЛЬНЫЕ работы
любой сложности
Тел. 8-919-007-27-73.

ЖИВОТНЫЕ

ОТДАМ

• **Отдам собаку лайку в хорошие руки. Тел. 8-904-592-76-18.**

КОВРОВСКИЙ ЭЛЕКТРОМЕХАНИЧЕСКИЙ ЗАВОД
КЭМЗ
www.kemz.org

ЛИДЕР ПЕРЕДОВЫХ ТЕХНОЛОГИЙ

Акционерное общество
КОВРОВСКИЙ ЭЛЕКТРОМЕХАНИЧЕСКИЙ ЗАВОД
предприятие Госкорпорации Ростех
ПРИГЛАШАЕТ НА РАБОТУ

СПЕЦИАЛИСТОВ НА ИНЖЕНЕРНО-ТЕХНИЧЕСКИЕ ДОЛЖНОСТИ, РАБОЧИЕ ПРОФЕССИИ, А ТАКЖЕ СТУДЕНТОВ ВЫСШИХ И СРЕДНИХ УЧЕБНЫХ ЗАВЕДЕНИЙ ДЛЯ ПРОХОЖДЕНИЯ ОБУЧЕНИЯ НА РАБОЧЕМ МЕСТЕ БЕЗ ОТРЫВА ОТ ПРОИЗВОДСТВА!

НАШИ ПРЕИМУЩЕСТВА:

– полный соцпакет;
– официальное трудоустройство;
– конкурентная заработная плата;
– квартальная премия по результатам работы предприятия;
– годовое вознаграждение;
– материальная помощь;
– возможна компенсация расходов при найме жилья
– 50% дотация питания в столовой предприятия;
– 50% скидка в медцентре АО «КЭМЗ»;
– льготные путёвки на б/о «Ландыш» и ДОЛ «Искатель»;
– дополнительное медицинское страхование (ДМС);
– негосударственное пенсионное обеспечение (НПО);
– обучение без отрыва от производства на базе центра подготовки кадров

Обращайтесь в отдел кадров:
ул. Крупской, 55
8 (49232) 9-31-55, 9-30-61
для резюме dept88@kemz.org

реклама

афиша

ДК «Современник»

тел.: 3-54-83, 6-47-39, касса: 4-09-30; sovremennikdk.ru

11 МАЯ в 16.00 – отчетный концерт образцовой студии танца «Антре» «Мир, придуманный нами!». (0+)

12 МАЯ в 14.00 – концерт хора «Дети войны». Вход свободный. (0+)

16 МАЯ в 18.00 – по просьбам зрителей. Гастроли Ивановского музыкального театра. Музыкальная комедия в 2-х действиях «Любовь и голуби». Режиссер-постановщик – заслуженный артист России В.Н. Пименов. (12+)

17 МАЯ в 18.00 – творческий вечер образцового танцевально-спортивного клуба «Экспромт» «Звездный час». (0+)

24-26 МАЯ – межрегиональный фестиваль авторской песни «Кижанские ключи» (Камешковский район, близ д. Кижаны). (0+)

30 МАЯ в 10.00 – мюзикл для всей семьи «Летучий корабль» с участием студии танца «Антре». Режиссер А. Пулов. (0+)

31 МАЯ в 18.00 – большой итоговый концерт творческих коллективов ДК «Современник» – «На бис!». (0+)

9 ИЮНЯ в 16.00 – премьера спектакля народного театра «Откровение» «Татарин маленький». (16+)

с 15 МАЯ по 28 ИЮНЯ – выставка картин члена художников клуба «Вдохновение» Центра народной культуры Киржачского района О.Н. Шарафетдиновой. (0+)

Историко-мемориальный музей

ул. Абельмана, д. 20; тел.: 2-27-51, 2-19-25; kovrov-museum.ru

В музее (ул. Абельмана, 20) работают выставки:
«Юрий Левитан. В контексте времени» (0+)
«История моды в куклах» (г. Орел) (12+)
«Малоизвестный В.Г. Фёдоров. К 150-летию со дня рождения» (0+)

В рамках проекта «Экскурсия выходного дня»:

12 МАЯ в 12.00 – экскурсия «Юрий Левитан. Биография в контексте времени» (ул. Абельмана, 20). (0+)

Открыты для посещения:
• Ковровский историко-мемориальный музей (ул. Абельмана, 20) (0+)
• Мемориальный дом-музей В.А. Дегтярёва (ул. Дегтярёва, 6а) (0+)
• Музей природы и этнографии (ул. Фёдорова, 6) (0+)
• Ковровский историко-мемориальный парк (бывший парк им А.С. Пушкина) (0+)
• Музей ковровского мотоцикла и спорта (ул. Еловая, 1) (0+)
• Музей «Ковров – город оружейной славы» (ул. Абельмана, 33) (6+)
• Исторический лазерный тир (ул. Абельмана, 35) (6+)

ДК им. Ногина

тел.: 2-25-11, 2-26-11; dk-nogina.ru.

10 МАЯ в 12.00 – «И снова май, цветы, салют Победы!» – концерт народного хора «Калинка», посвященный Дню Победы. (0+)

11 МАЯ в 15.00 – отчетный концерт коллектива «Амина» ДДК «Дегтярёвец». (0+)

18 МАЯ с 10.00 – Международный конкурс-фестиваль творчества «Проталанты» объединения «Лучшее – детям». (0+)

19 МАЯ в 16.00 – «Внутренняя музыка»– концерт посвященный композитору Александру Гурилёву вокальной студии «Мелодия». (6+)

28 МАЯ в 18.00 – отчетный концерт народного коллектива и центра современной хореографии «Новый стиль». (0+)

29 МАЯ в 17.30 – выпускной вечер школы искусств имени Иорданского. (0+)

ДК им. Ленина

тел.: 3-57-32, dklenina-kovrov.ru

9 МАЯ 14.00 – патриотичнская акция «Фильмы Победы». Вход свободный. (0+)

17 МАЯ 18.00 – отчетный концерт коллективов ЦДОД «Родничок» «Вместе весело шагать...» (6+)

25 МАЯ 18.30 – концерт «Золотые хиты». Легендарные группы 90-х и 2000-х. (16+)

26 МАЯ 15.00 – отчетный концерт «Феникс» «Миллионы путей». (6+)

1 ИЮНЯ 11.00 – иллюзионное представление «Волшебник» ко Дню защиты детей. Вход свободный. (0+)

2 ИЮНЯ 17.00 – концерт-спектакль образцового коллектива студии современного эстрадного танца Fantasy «История в деталях». (6+)

КИНО 9 МАЯ:
8.30 – Приключения панды (6+)
10.15 – Сто лет тому вперед (Пушкинская карта) (6+)

12 МАЯ:
8.30 – Приключения панды (6+)
10.15 – Сто лет тому вперед (Пушкинская карта) (6+)
13.00 – Любви не бывает? (18+)
15.00 – Блиндаж (Пушкинская карта) (16+)
17.10 – Как я встретил ее маму (Пушкинская карта) (12+)

ДКиТ «Родина»

тел.: 3-65-45, 9-34-05, kovrov-dk-rodina.ru

12 МАЯ в 12.00 – VIII Открытый региональный фестиваль-конкурс православной культуры «Свет Христова воскресенья» (принимаем заявки на участие). (0+)

15 МАЯ в 18.00 – «Разговор о бобрах». Детский спектакль образцового театрального коллектива «Пестрый квадрат». (0+)

16 МАЯ в 14.00, 16.00, 18.00 – гастроли. «Живи вечно». Спектакль-монолог Натальи Шор (Пушкинская карта). (12+)

18 МАЯ в 11.00 – гастроли. Детский спектакль «Лео и Тиг. Сказания Приморского края». (0+)

18 МАЯ в 16.00 – «Это наш театр!» Отчетный концерт образцового театрального коллектива «Пестрый квадрат». (0+)

19 МАЯ в 14.00 – детская гаражная распродажа. (0+)

20, 21, 23 и 24 МАЯ в 14.00 – «Конструктор двух эпох». Квиз, посвященный 150-летию со дня рождения ковровского оружейника В.Г. Фёдорова (Пушкинская карта). (12+)

24 МАЯ в 18.00 – «Следствие ведут колобки». Отчетный концерт образцового ансамбля эстрадного танца «Элодея». (0+)

24 МАЯ в 19.00 – «Самый лучший день». Танцевальная вечеринка. Предварительный заказ столиков. (18+)

26 МАЯ в 12.00 – семейная интерактивная программа ко Дню славянской письменности. (0+)

30 МАЯ в 17.00 – мастер-класс «Основы кей-поп» (Пушкинская карта). (12+)

27 МАЯ-28 июня – цикл мероприятий для школьных площадок (по заявкам). (6+)

ИЗВЕЩЕНИЕ О ПРОВЕДЕНИИ СОБРАНИЯ ПО ПОВОДУ СОГЛАСОВАНИЯ ГРАНИЦ ЗЕМЕЛЬНОГО УЧАСТКА

Кадастровым инженером Лесиным Е.А., почтовый адрес: Владимирская область, г.Ковров, ул.Лопатина, дом 7, офис 217, тел 849232(6-80-88), E– mail lesin.evgeny@gmail.com, СНИЛС 140-067-747 34, номер регистрации в государственном реестре лиц, осуществляющих кадастровую деятельность №632770, выполняются кадастровые работы по уточнению границ земельного участка с кадастровым номером 33:20:014501:48, расположенного по адресу: обл. Владимирская, р-н Ковровский, г. Ковров, НСТ «Сад №1», уч-к 48. Заказчиком кадастровых работ является Малова Ирина Викторовна, зарегистрированный по адресу: 601903, Владимирская область, г. Ковров, ул. Волго-Донская, д. 24, кв. 82, телефон 8-920-906-21-23.

Собрание заинтересованных лиц по поводу согласования местоположения границ состоится по адресу: Владимирская область, г.Ковров, ул.Лопатина, дом 7, офис 217, ООО «Владимирский центр кадастровых работ, геодезии и картографии», «10» июня 2024 года в 10-00. С проектом межевого плана земельного участка можно ознакомиться по адресу: Владимирская область, г.Ковров, ул.Лопатина, дом 7, офис 217, ООО «Владимирский центр кадастровых работ, геодезии и картографии».

Требования о проведении согласования местоположения границ земельных участков на местности принимаются с «8» мая 2024 г. по «10» июня 2024 г., обоснованные возражения о местоположении границ земельных участков после ознакомления с проектом межевого плана принимаются с «8» мая 2024 г. по «10» июня 2024 г, по адресу: Владимирская область, г.Ковров, ул.Лопатина, дом 7, офис 217, ООО «Владимирский центр кадастровых работ, геодезии и картографии».

Смежные земельные участки, с которыми требуется согласовать местоположение границы уточняемого земельного участка: земельный участок с кадастровым номером 33:20:014501:49 расположенного по адресу: обл. Владимирская, р-н Ковровский, г. Ковров, НСТ «Сад №1», уч-к 49, земельный участок с кадастровым номером 33:20:014501:47, расположенный по адресу: обл. Владимирская, МО город Ковров (городской округ), г. Ковров, НСТ «Сад №1», уч. 47, земельный участок с кадастровым номером 33:20:014501:87 расположенного по адресу: обл. Владимирская, г. Ковров, СНТ «Сад №1», а так же со всеми земельными участками, расположенными в кадастровым квартале 33:20:014501. При проведении согласования местоположения границ при себе необходимо иметь документ, удостоверяющий личность, а также документы о правах на земельный участок.

ИЗВЕЩЕНИЕ О ПРОВЕДЕНИИ СОБРАНИЯ ПО ПОВОДУ СОГЛАСОВАНИЯ ГРАНИЦ ЗЕМЕЛЬНОГО УЧАСТКА

Кадастровым инженером Морозовой Д.К., почтовый адрес: Владимирская область, г.Ковров, ул.Лопатина, дом 7, офис 217, тел 849232(6-80-88), E– mail kadastr.zp@mail.ru, СНИЛС 119-451-233 47, номер регистрации в государственном реестре лиц, осуществляющих кадастровую деятельность №34262, выполняются кадастровые работы по уточнению границ земельного участка с кадастровым номером 33:20:010401:148, расположенного по адресу: обл. Владимирская, МО г.Ковров (городской округ), г. Ковров, НСТ №1 «Текстильщик», дом 163. Заказчиком кадастровых работ является Логинова Фаина Федоровна, зарегистрированная по адресу: 601964, Владимирская область, г.Ковров ул.Абельмана д.135 кв.95, телефон 8-991-097-26-87

Собрание заинтересованных лиц по поводу согласования местоположения границ состоится по адресу обл. Владимирская область, г. Ковров, НСТ №1 «Текстильщик», около дома 163, «10» июня 2024 года в 10-00. С проектом межевого плана земельного участка можно ознакомиться по адресу: Владимирская область, г.Ковров, ул.Лопатина, дом 7, офис 217, ООО «Владимирский центр кадастровых работ, геодезии и картографии».

Требования о проведении согласования местоположения границ земельных участков на местности, обоснованные возражения о местоположении границ земельных участков после ознакомления с проектом межевого плана принимаются с «08» мая 2024 г. по «10» июня 2024 г., по адресу: Владимирская область, г.Ковров, ул.Лопатина, дом 7, офис 217, ООО «Владимирский центр кадастровых работ, геодезии и картографии».

Смежные земельные участки, с правообладателями которых требуется согласовать местоположение границ: земельный участок с кадастровым номером 33:20:010401:213 (адрес: обл. Владимирская, г. Ковров, НСТ №1 «Текстильщик», уч 239.), земельный участок с кадастровым номером 33:20:010401:215 (адрес: Владимирская обл., г. Ковров, СТ №1 «Текстильщик», участок №215), земельный участок с кадастровым номером 33:20:010401:216 (адрес: обл. Владимирская, г. Ковров, НСТ №1 «Текстильщик», дом 242), земельный участок с кадастровым номером 33:20:010401:313 (адрес: обл. Владимирская, г. Ковров, НСТ №1 «Текстильщик»), земельный участок, расположенный по адресу: обл. Владимирская, г. Ковров, НСТ №1 «Текстильщик», дом 240), и со всеми земельными участками расположенные, в кадастровом квартале 33:20:010401. При проведении согласования местоположения границ при себе необходимо иметь документ, удостоверяющий личность, а также документы о правах на земельный участок.

ПАМЯТНИКИ ОГРАДЫ
Группа в ВК
ПОЛИМЕРБЕТОН
ГРАНИТ
МРАМОР
КРОШКА
- Огромный выбор, доступные цены
- Доставка, установка
- Гарантия качества и порядочности.

ИП Мустафин Б.И.
памятники-ковров.рф
Пр-т Ленина, 33
(ост. ул. Коммунистическая, вход со двора),
Октябрьский рынок, контейнерная площадка,
Тел.: 3-03-98, с 9⁰⁰ до 18⁰⁰; 8-910-774-55-60
реклама

ПАМЯТНИКИ ул.Либерецкая, 9
напротив стадиона «Металлист»
ОБЛИК ИП Рожков С.В.
-ИЗГОТОВЛЕНИЕ ПАМЯТНИКОВ
-ДЕМОНТАЖ И УСТАНОВКА
-РЕСТАВРАЦИЯ
-ФОТОКЕРАМИКА
-БЕСПЛАТНОЕ ХРАНЕНИЕ
-РАССРОЧКА ПЛАТЕЖА
-ИЗДЕЛИЯ ИЗ МЕТАЛЛА
-МОНТАЖ ТРОТУАРНОЙ ПЛИТКИ
ГРАНИТ
МРАМОР
БЕТОН
8(905)141-40-07
8(910) 774-73-38
4-00-04
реклама

ОГРАДЫ НА ЗАКАЗ
Изготовление – один день. УСТАНОВКА БЕСПЛАТНО
ПЕНСИОНЕРАМ СКИДКИ.
ИЗГОТОВЛЕНИЕ ПАМЯТНИКОВ
ВЫЕЗД НА МЕСТО БЕСПЛАТНО
РАСПРОДАЖА ГОТОВЫХ ОГРАД
ПРИ ЗАКАЗЕ – ЛАВКА В ПОДАРОК!
8-919-026-32-11, 8-904-594-51-89
реклама

12 лет работы • ИП Папилова Г.Н.
ВМК РИТУАЛЬНЫЕ УСЛУГИ
Доверие, заслуженное делом
г. Ковров,
ул. ЕЛОВАЯ, 84
8-920-927-00-08 (24/7)
8-920-927-00-06, 4-90-69
реклама

Общество с ограниченной ответственностью
«ПАМЯТЬ»
ПОЛНЫЙ КОМПЛЕКС РИТУАЛЬНЫХ УСЛУГ, КРУГЛОСУТОЧНО. УХОД ЗА МОГИЛАМИ
Организация и проведение похорон в городе и районе.
Перевозка усопшего до морга бесплатно.
Большой выбор ритуальных услуг.
УСЛУГИ ООО «ПАМЯТЬ»

Наименование	Тариф за услугу в 2022 году
Рытье могилы в летний период новое место	5 016 ₽
Рытье могилы в летний период в ограде	5 767 ₽
Рытье могилы зимний период новое место	6 168 ₽
Рытье могилы зимний период в ограде	7 093 ₽
Укладывание умершего в гроб	1 023 ₽
Вынос гроба с телом умершего из морга до места захоронения	4264 ₽
Захоронение	1 520 ₽
Аренда траурного зала	1 575 ₽
Доставка бригады на копку могилы	1 496 ₽ за 1 час
Перевозка умершего из морга на кладбище	2 313 ₽ за 1 час
Перевозка умершего из дома в морг	бесплатно
Оформление документов	бесплатно

Фиксированные цены. Действует система скидок.
Подробная информация: 3-82-53
УСЛУГИ ТРАУРНОГО ЗАЛА – БЕСПЛАТНО
РАБОТАЕМ ЕЖЕДНЕВНО с 8.00 до 19.00.
3-82-53
г. Ковров, ул. Першутова, д. 12;
ул. Еловая, д. 5, стр. 6
2-23-14
Круглосуточно, бесплатно:
8-800-250-86-66
СДАЕТСЯ ПОМЕЩЕНИЕ 43 м², 1-й этаж ул. Першутова, 12
реклама

ИП ШУРАКОВ В.А.
ПАМЯТНИКИ
ИНДИВИДУАЛЬНЫЙ ПОДХОД К КАЖДОМУ КЛИЕНТУ
vash3368@mail.ru
ИЗДЕЛИЯ ИЗ МЕТАЛЛА
ФОТОКЕРАМИКА
МОНТАЖ
РЕСТАВРАЦИЯ
БЕСПЛАТНОЕ ХРАНЕНИЕ
ул. Комсомольская, д. 12 (ост. Троллейбуса 2,3, 25 Октября)
8-910-77-37-960
РЕЖИМ РАБОТЫ: с 10-00 до 20-00 БЕЗ ВЫХОДНЫХ
реклама

ПАМЯТНИКИ ИП Жукова Е.М.
проспект Ленина 22
-ИЗГОТОВЛЕНИЕ ПАМЯТНИКОВ
-ДЕМОНТАЖ И УСТАНОВКА
-РЕСТАВРАЦИЯ
-ФОТОКЕРАМИКА
-БЕСПЛАТНОЕ ХРАНЕНИЕ
-РАССРОЧКА ПЛАТЕЖА
-ИЗДЕЛИЯ ИЗ МЕТАЛЛА
-МОНТАЖ ТРОТУАРНОЙ ПЛИТКИ
ГРАНИТ
МРАМОР
БЕТОН
8(905)141-40-07
8(910) 774-73-38
8(910)177-63-56
реклама

КОМПАНИЯ ПО УХОДУ И БЛАГОУСТРОЙСТВУ
МЕСТ ЗАХОРОНЕНИЙ
- Реставрация (правка памятников, оград, цветочниц, крестов)
- Разовая и постоянная уборка мест захоронений
- Фото на памятники (металлокерамика)
- Укладка тротуарной плитки и брусчатки
- Памятники и ограды от производителя с установкой
- Выполняем работы любой сложности
- Скидки (подробности уточняйте по телефону)

8-915-757-62-40, 8-910-092-77-35
реклама

Памятники Ковров
Изготовление и установка памятников
(гранит, полимербетон, мрамор)
Ограды, фото на эмали.
скидки до 10%
тел.: 8(49232)2-25-05
моб.: 8(902)88-99-803
8(910)77-37-941
сайт: www.kovrovstone.ru
г.Ковров, ул.Гагарина, 12 офис 2
реклама

Памятники ИП Рожкова
пр-т Ленина, 23
(с торца, в подвале напротив «Сбербанка»)
Изготовление памятников
Демонтаж и установка
Бесплатное хранение
Рассрочка платежа
Монтаж тротуарной плитки
Фотокерамика.
Изделия из металла.
ГРАНИТ
МРАМОР
БЕТОН
8-905-055-12-83
8-910-093-60-38
Хорошие скидки
реклама

ЦЕНТР РИТУАЛЬНЫХ УСЛУГ
ВМК-АЛЕКСАНДР
В ЧАС УТРАТЫ ЗВОНИ
8-920-943-86-88; 8-920-930-19-19;
8-920-930-26-26 Александр (Viber, WhatsApp)

Квалифицированная и качественная БАЛЬЗАМАЦИЯ УСОПШЕГО;
Предоставление ТРАУРНОГО ЗАЛА
Сайт: вмк-александр.рф. Адрес: ул. Еловая, 80/1, оф. 5
ПАМЯТНИКИ, ОГРАДЫ от простых до эксклюзивных.
Доступные цены. Качественно и недорого.
РАССРОЧКА ПЛАТЕЖА на 6 месяцев от ИП Имянова
реклама

ЦЕНТР РИТУАЛЬНЫХ УСЛУГ
ВМК-АЛЕКСАНДР
ТЕПЕРЬ и на МАЛЕЕВКЕ
ул. Туманова 2б
8 920 930 26 26 Александр
реклама

Гороскоп

с 13 по 19 мая

ОВЕН (21.03-20.04). У вас будет получаться практически всё. Будьте осторожны, деловые партнеры могут воспользоваться вашей эмоциональностью и спровоцировать конфликтную ситуацию, выйти из которой без потерь крайне затруднительно. Вам нужно завершить несколько важных дел, не откладывайте на потом накопившееся, пользуйтесь благоприятным периодом. Выходные лучше посвятить отдыху, тогда многие ваши идеи воплотятся в жизнь. Благоприятный день – понедельник, неблагоприятный день – среда.

ТЕЛЕЦ (21.04-21.05). Вероятны нестандартные ситуации, справиться с которыми вы сможете благодаря находчивости и решительности. Старайтесь исполнять свои служебные обязанности на совесть. Споры и разбирательства на работе не принесут желаемых результатов. Выходные посвятите дому и детям, но выделите достаточно времени и для индивидуального отдыха. Благоприятный день – среда, неблагоприятный день – вторник.

БЛИЗНЕЦЫ (22.05-21.06). Постарайтесь не впадать в уныние, иначе вы можете пропустить подмигивания фортуны. Постарайтесь как можно более уважительно и аккуратно разговаривать с начальством, не стоит позволять себе ни малейшего намека на панибратство, даже если обычно ваши отношения складываются в свободной манере. Возможно, близкие вам люди нуждаются в помощи и поддержке, предложите свое участие сами, не ждите, когда им придется просить. Благоприятный день – вторник, неблагоприятный день – понедельник.

РАК (22.06-23.07). Не вступайте в конфликты и пререкания, иначе вы только усугубите проблемы. Перед вами откроются новые перспективы на работе. Реализация давних идей принесет вам не только моральное, но и материальное удовлетворение. В выходные много времени придется уделить домашним обязанностям, детям и пожилым родственникам, на полноценный отдых даже не рассчитывайте. Благоприятный день – четверг, неблагоприятный день – пятница.

ЛЕВ (24.07-23.08). Вы должны постараться не упустить благоприятные шансы, которые предоставит вам судьба. Всё у вас будет получаться легко, как бы само собой. Только обратите пристальное внимание на новых партнеров, не исключено, что среди них может затесаться тайный недоброжелатель. В выходные постарайтесь больше уделять внимания индивидуальному творчеству и семье. Благоприятный день – вторник, неблагоприятный день – среда.

ДЕВА (24.08-23.09). Вам придется призвать на помощь свою мудрость и терпение. Будьте внимательны при общении с коллегами, любое неосторожное слово может обернуться против вас. В выходные найдите время подумать о своем доме, позаботиться о его благоустройстве и уюте. Постарайтесь устроить веселую вечеринку для друзей и близких. Благоприятный день – суббота, неблагоприятный день – понедельник.

ВЕСЫ (24.09-23.10). Не стоит излишне себя перегружать общением с малознакомыми людьми. В домашних делах берите инициативу на себя. Вам улыбнется удача в коммерческих делах. В выходные займитесь ремонтом собственного дома. Благоприятный день – пятница, неблагоприятный день – четверг.

СКОРПИОН (24.10-22.11). Ваши интересные идеи будут внимательно рассмотрены и одобрены начальством и коллегами по работе. Энергии у вас хоть отбавляй. Возможен трудный разговор с начальством, который в конце концов пойдет вам на пользу и будет способствовать укреплению вашей репутации. Но не принимайте всё так близко к сердцу. Благоприятный день – среда, неблагоприятный день – вторник.

СТРЕЛЕЦ (23.11-21.12). Накопившаяся усталость может начать сказываться на вашем восприятии окружающего мира. Не принимайте близко к сердцу известия о грядущих переменах, слухи окажутся ложными. Не усердствуйте на работе, для вас желателен свободный график. В спокойной обстановке можно будет решить многие проблемы, накопившиеся за долгое время. Благоприятный день – вторник, неблагоприятный день – понедельник.

КОЗЕРОГ (22.12-20.01). Старайтесь адекватно рассчитать свои силы и возможности, поберегите себя, иначе возможны стрессы и недомогания. Постарайтесь проявить терпимость по отношению к семье и родственникам. Партнеры могут сделать вам интересное предложение, если вас что-то смущает, обсудите это предложение с близким другом. Выходные проведите на природе. Дети порадуют вас своими достижениями. Благоприятный день – вторник, неблагоприятный день – понедельник.

ВОДОЛЕЙ (21.01-19.02). Вы сумеете преодолеть любые трудности и добиться прекрасных результатов в делах: как личных, так и общественных, но для этого придется совершить маленькое чудо, задействовав все ресурсы. В выходные могут произойти события, которые потребуют от вас определенной стойкости, иначе вы рискуете потерять друзей. Благоприятный день – четверг, неблагоприятный день – среда.

РЫБЫ (20.02-20.03). Несмотря на затруднения, вам следует продвигаться вперед, нащупывать и обходить скрытые препятствия. Не стоит суетиться и затевать дела, требующие много внимания и хлопот. Будьте терпеливее к ошибкам и недостаткам окружающих, идите на уступки и компромиссы, хотя подчас это будет нелегко. Благоприятный день – среда, неблагоприятный день – пятница.

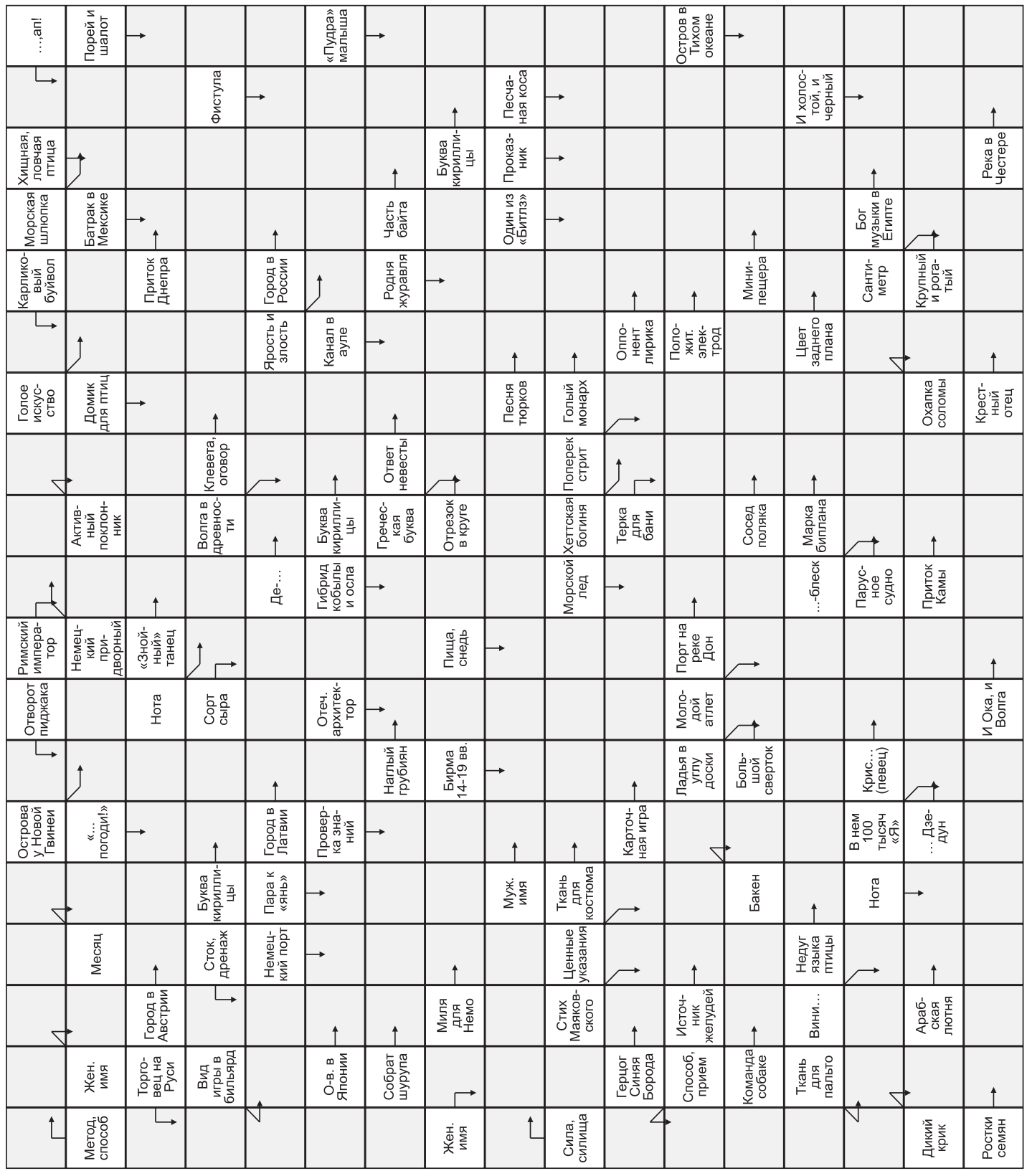

Ответы на сканворд в №34 от 3 мая

		Ш	А	Г				Б			Ш			К		Н		Д
Д		И		А		Э	М	У		Г	А	Ф		О	Г	А	Р	Ь
О	Т	Ш	И	Б			Ю	Т	А		Г	А	В	Р		Н		Я
			Х	О	Л	Я			П	Л	А	Н		Д		Д	О	К
С	П	Л	И	Н		Г	У	С			Л	Е	С	О	Р	У	Б	
		О				А	П	Е		П			О	Н	И		Р	У
П	Е	Г	А	С			А	Р		И	Б	Н			Т	У	Я	
	Р		Ч	А	Щ	А		А	Г	А	Р			Ф	М		Д	Б
	Ш	Н	Е	К		Л	Г			Ф	А	Р	С	И				У
		У		Э	Г	Е	Р				М	А	К		Э		Г	И
П			Я				И	О	Г		А		В	Е	Л	Ю	Р	
У	Ф	О	Л	О	Г		Б	Л	У	Л		Ш	Е	Ф		Т	О	П
Р				Б	Е	С		Т	Р	Ю	К		Р	И			Ш	А
П	Р	О	К	Л		Т	В		Т	Б	А			М	И			Н
У			Л	А		О				О	Р				С	А	Ш	Е
Р		П	А	В	Е	Л		Ф	И	В	Е	Я		Н	А	В	А	Л
	З	И	Н	А		Б	Л	А	Ж	Ь		Н	Ь	Ю		О	Р	Ь

Просто анекдот

- Раньше дети донашивали одежду старших. Теперь родители донашивают за детьми гаджеты.
- – Больной, подготовьтесь, сейчас будет немного неприятно... Готовы? С вас 50 тысяч!
- Мы живем в такое удивительное время, когда отключение электричества влечет за собой потерю смысла жизни.
- Когда работодатель ищет волшебника, то чаще всего он находит сказочника.
- Проблема российского кино в том, что 60-летние режиссеры снимают фильмы про молодежь, а 30-летние – о жизни в СССР.

СПРАВОЧНАЯ г. Коврова
ИНФОРМАЦИЯ О ТОВАРАХ И УСЛУГАХ бесплатно
реклама
В СОЦСЕТЯХ:
VK.COM/SPRAVKAKOVROV
T.ME/SPRAVKAKOVROV
ПО ТЕЛЕФОНУ 6-85-85

ЗАТОЧКА парикмахерского, маникюрного, бытового, садового инструмента 8-902-886-03-06 реклама

реклама
ВЫКУП ЛЮБЫХ АВТО
Можно битые или на запчасти. Вывоз
8-965-310-00-99

АРЕНДА ПОМЕЩЕНИЙ
Баня «Колари»
ул. Сосновая, 19
8-910-187-31-79
РЕКЛАМА

ПОВЕРКА СЧЕТЧИКОВ ВОДЫ
НА ДОМУ, БЕЗ ДЕМОНТАЖА

Работаем без выходных, семь дней в неделю

г. Ковров

8 (49232) 5-18-52

8 (902) 883-04-94

стоимость поверки: 400 руб.

при заказе от 10 заявок: 350 руб.

реклама

ООО «СервисПОС», аттестат аккредитации № RA.RU.314409 от 06.01.2023 г.

ПЕРВОМАЙСКИЙ РЫНОК
ПРИГЛАШАЕТ ПОКУПАТЕЛЕЙ!

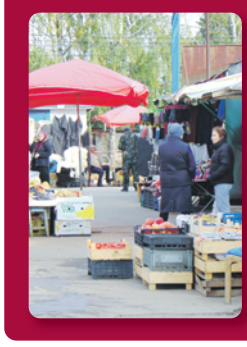

Вас ждет широкий выбор продуктов и промтоваров по умеренным ценам.

реклама

СТОМАТОЛОГИЯ АУРА

- протезирование
- детский приём
- лечение
- хирургия

МЫ ЖДЁМ ВАС ПО АДРЕСАМ:

ул. XIX Партсъезда, 11

9-39-24, 8-915-799-39-24 ул. Малеева, 2

9-64-55, 8-919-019-64-55 ул. Строителей, 28, оф. 8

2-72-72, 8-919-013-72-72

Приглашаем на работу специалистов на полную и частичную занятость:

МЕДСЕСТРУ.

Тел. 8-919-007-71-77

ИМЕЮТСЯ ПРОТИВОПОКАЗАНИЯ, ПРОКОНСУЛЬТИРУЙТЕСЬ СО СПЕЦИАЛИСТОМ

ЛО 33-01-001737 от 19.12.2014 г. Деп. здравоохранения ВО

Подробную информацию об условиях проведения акции, предоставлении скидок и организаторе узнавайте у консультантов

реклама

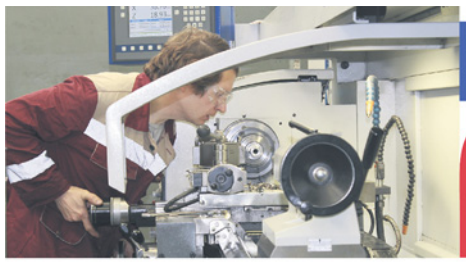

ВНИИ СИГНАЛ

КОМАНДА РАБОТА ИННОВАЦИИ

ТЫ ЭНЕРГИЧЕН, ЦЕЛЕУСТРЕМЛЕН, УМЕЕШЬ ДОБИВАТЬСЯ РЕЗУЛЬТАТА?

НАШИ ОЖИДАНИЯ
- ВЫСШЕЕ ИЛИ СРЕДНЕ-СПЕЦИАЛЬНОЕ ОБРАЗОВАНИЕ
- ИСПОЛНИТЕЛЬНОСТЬ, ОТВЕТСТВЕННОСТЬ ОБУЧАЕМОСТЬ, ВНИМАТЕЛЬНОСТЬ
- ПРЕИМУЩЕСТВОМ БУДЕТ ОПЫТ РАБОТЫ

ПРИГЛАШАЮТСЯ

- ИНЖЕНЕР
- ИНЖЕНЕР-КОНСТРУКТОР
- ИНЖЕНЕР-ТЕХНОЛОГ
- ТОКАРЬ
- СЛЕСАРЬ МСР
- ФРЕЗЕРОВЩИК
- МОНТАЖНИК РЭАиП
- ОПЕРАТОРЫ СТАНКОВ С ПУ
- ПРЕССОВЩИК ИЗДЕЛИЙ ИЗ ПЛАСТМАСС И ДРУГИЕ

МЫ ПРЕДЛАГАЕМ

- КОМФОРТНЫЕ УСЛОВИЯ
- КОМПЕНСАЦИЯ РАСХОДОВ НА ПРОЕЗД И АРЕНДУ ЖИЛЬЯ
- ИНТЕРЕСНУЮ РАБОТУ
- РАСШИРЕННЫЙ СОЦИАЛЬНЫЙ ПАКЕТ
- ДРУЖЕЛЮБНЫЙ И ПРОФЕССИОНАЛЬНЫЙ КОЛЛЕКТИВ
- ТРУДОУСТРОЙСТВО В ПОЛНОМ СООТВЕТСТВИИ С ТК РФ

реклама

Г. КОВРОВ, УЛ. КРУПСКОЙ Д. 57 HR@VNIISIGNAL.RU ТЕЛ. 8 (49232) 3-18-66, 90-330

КАДАСТРОВЫЕ ИНЖЕНЕРЫ!
В газете «Ковровская неделя» вы можете разместить извещения о проведении кадастровых работ.

8 (49232) 6-44-07

реклама

Хочешь работать, но не имеешь профессии

ОБУЧИМ. ТРУДОУСТРОИМ.

Акционерное общество «СУДАРЬ» крупное российское предприятие по производству высококачественной одежды для мужчин (лицензия на осуществление образовательной деятельности №4466 от 24.01.2019 года)

Объявляет прием на обучение по следующим специальностям

- Швея
- Оператор швейного оборудования
- Термоотделочник швейных изделий

реклама

Условия: период обучения до 3-х месяцев, трудоустройство на предприятии с первого дня обучения, ежемесячная выплата стипендии, выдача свидетельства установленного образца с присвоением профессии, компенсация проезда иногородним жителям

По вопросам обучения и трудоустройства обращаться в Службу управления персоналом АО "Сударь" по адресу: г. Ковров, ул. Еловая, дом 100. тел 6-04-13, 3-11-12

ТОЧМАШ РОСАТОМ

АО «ВПО «ТОЧМАШ» В ГОРОДЕ КОВРОВЕ ТРЕБУЮТСЯ:

Оператор станков с ПУ 3-4 разрядов
Заработная плата 70 000 – 90 000 рублей

Наладчик станков и манипуляторов 5-6 разрядов
Заработная плата 80 000 – 110 000 рублей

Инженер-технолог с опытом работы
Заработная плата от 70 000 рублей

Инженер по техническому надзору
Заработная плата от 80 000 рублей

Инженер по инструменту
Заработная плата от 50 000 рублей

Экономист по МТС
Заработная плата от 50 000 рублей

Прессовщик
Заработная плата от 55 000 рублей

Обработчик изделий из пластмасс
Заработная плата от 55 000 рублей

Контролёр
Заработная плата от 50 000 рублей

Инженер по подготовке производства
Заработная плата от 55 000 рублей

Токарь, фрезеровщик 3 разряда
Заработная плата от 65 000 рублей

Кладовщик, грузчик
Заработная плата от 47 000 рублей

Ведущий инженер по инструменту
Заработная плата от 70 000 рублей

МЫ ПРЕДЛАГАЕМ:
- расширенный социальный пакет
- возможность обучения
- карьерный рост

АДРЕС: Г. КОВРОВ, УЛ. СОЦИАЛИСТИЧЕСКАЯ, Д. 26, ОТДЕЛ КАДРОВ
ТЕЛЕФОН: 9-43-01, 8(930) 030-07-04
E-MAIL: A.SUSLOVA@KVMZ.RU

реклама

АВТОВЫКУП

ИНОМАРОК И ОТЕЧЕСТВЕННЫХ АВТОМОБИЛЕЙ В ЛЮБОМ СОСТОЯНИИ

(исправные, не на ходу, после ДТП, проблемные)

8 (930) 740-33-44

РЕКЛАМА

Читайте нашу газету на сайте

kovrov-gorod.ru

РЕКЛАМА

КМЗ-СПЕЦМАШ РОСАТОМ

ОРГАНИЗАЦИЯ АО «ТВЭЛ»

Ковров, ул. Социалистическая, 26
Телефон: 9-45-49
kmz-sm@yandex.ru

АО «КМЗ-СПЕЦМАШ»

В СВЯЗИ С УВЕЛИЧЕНИЕМ ОБЪЕМОВ ПРОИЗВОДСТВА ПРОВОДИТ ДОПОЛНИТЕЛЬНЫЙ НАБОР СОТРУДНИКОВ НА ПОСТОЯННУЮ РАБОТУ С ВОЗМОЖНОСТЬЮ ОБУЧЕНИЯ:

- **Токарь;**
- **Резьбошлифовщик;**
- **Слесарь – инструментальщик;**
- **Слесарь по сборке металлоконструкций;**
- **Слесарь-ремонтник;**
- **Доводчик – притирщик;**
- **Заточник;**
- **Инженер-конструктор (пресс-формы, штампы, калибры);**
- **Инженер – технолог;**
- **Инженер по инструменту;**
- **Экономист;**
- **Экономист по материально-техническому снабжению;**
- **Наладчик станков с программным управлением;**
- **Оператор станков с программным управлением;**
- **Резчик на пилах, ножовках и станках;**
- **Слесарь-сантехник (дежурный);**
- **Термист;**
- **Такелажник;**
- **Уборщик производственных и служебных помещений;**
- **Фрезеровщик;**
- **Электроэрозионист;**
- **Грузчик;**
- **Электромонтер по ремонту и обслуживанию электрооборудования;**
- **Экспедитор.**

МЫ ПРЕДЛАГАЕМ:
Оформление на работу согласно ТК РФ, постоянную заработную плату, компенсации молодым родителям на содержание детей в яслях и детских садах, добровольное медицинское страхование, компенсацию на питание.

реклама

Ковровская неделя

Главный редактор Н.А. Парфёнова

Адрес редакции: 601901, Владимирская область, г. Ковров, пр-т Ленина, д. 33 (8.00-17.00, обед: 12.00-13.00). Тел.: **6-44-07** e-mail: **kovrovnedelya@yandex.ru** для рекламодателей: **kn-bizness@mail.ru**

Подписной индекс: 50900 (для физ. лиц), 51900 (для юр. лиц)

Учредитель и издатель: МУП г. Коврова «Первомайский рынок» (601902, Владимирская обл., г. Ковров, ул. Дегтярёва, д. 136а)

За содержание и достоверность рекламных материалов и объявлений редакция ответственности не несет. Рекламируемые товары и услуги подлежат обязательной сертификации. Письма и рукописи не рецензируются и не возвращаются. Редакция оставляет за собой право сокращать принятые материалы, подвергать их редакционной правке и отсылать авторам на доработку. Статьи публикуются в порядке обсуждения. Редакция не всегда разделяет мнение авторов. При перепечатке ссылка на «Ковровскую неделю» обязательна.
Газета зарегистрирована Управлением Федеральной службы по надзору в сфере связи, информационных технологий и массовых коммуникаций по Владимирской области (св-во о рег. ПИ № ТУ 33-00151 от 16.09.2011 г.). Цена свободная.

Отпечатано в ОАО «Владимирская офсетная типография», 600037, г. Владимир, ул. Благонравова, 3. Тел.: 8 (4922) 38-50-04.
Заказ № 308019.
Тираж 7 тыс. экз. Дата и время подписания номера в печать по графику: 07.05.2024 в 18.00, фактически в 18.00.

© Ковровская неделя, 2024